



# ***MEMORIA ANUAL 2019***

*Departamento de Salud de Elda*





# ÍNDICE

<b>P</b>	Presentación
<b>DG</b>	Datos Generales
<b>RH</b>	Recursos Humanos
<b>AE</b>	Atención Especializada
<b>AP</b>	Atención Primaria
<b>CC</b>	Comisiones y Comités
<b>CD</b>	Comisión de Docencia
<b>F</b>	Formación
<b>C</b>	Celadores
<b>ME</b>	Memoria Económica
<b>MNA</b>	Memoria no asistencial
<b>UI</b>	Unidad de Investigación
<b>M</b>	Mantenimiento
<b>A</b>	Agradecimientos
<b>GA</b>	Galería de Imágenes



# 1. PRESENTACIÓN



## PRESENTACIÓN



Un nuevo año, una nueva Memora Anual, una nueva oportunidad de ofrecer toda la información sobre la actividad asistencial y no asistencial que ha sido desarrollada en el Departamento de Salud de Elda.

El año 2019 ha supuesto la finalización de importantes actuaciones en los centros sanitarios de nuestro departamento de salud, así como el inicio de cambios estructurales fundamentales para afrontar con modernidad y mejores condiciones las necesidades que la atención sanitaria de nuestras comarcas van a requerir en la próxima década, como el proceso de remodelación del acceso y entrada principal del Hospital General Universitario de Elda. También quiero hacer mención especial al inicio de las obras del nuevo edificio de Suministros (en prefabricadas desde la ampliación del hospital), la remodelación completa del edificio de Sindicatos (ubicados en la caseta de obra del periodo de construcción del centro hospitalario), la adecuación del Laboratorio de Anatomía Patológica, así como el inicio de la actuación en la Unidad de Cuidados Intensivos y Endoscopias.

Todas estas actuaciones si bien quieren incidir en la actualización de nuestras instalaciones, van a suponer un avance muy importante en las condiciones de salud de nuestros profesionales.

Para terminar, deseo agradecer el trabajo, la colaboración y el esfuerzo de todos los trabajadores y las trabajadoras del Departamento de Salud de Elda, verdaderos protagonistas de esta Memoria, que siguen renovando día a día su compromiso con el proceso de mejora continua para conseguir avanzar en la calidad del servicio que prestamos a la ciudadanía.

Vicenta Tortosa Urrea  
Gerenta del Departamento de Salud de Elda



## 2. DATOS GENERALES



P
DG
RH
AE
AP
CC
CD
F
C
ME
MNA
UI
M
A
GA



## DATOS GENERALES

EDAD	MUJERES	HOMBRES
0-4	3.766	4.187
5-9	4.468	4.881
10-14	5.019	5.198
15-19	4.737	5.071
20-24	4.576	5.059
25-29	4.947	5.273
30-34	5.455	5.782
35-39	6.564	6.876
40-44	7.623	8.113
45-49	7.264	7.635
50-54	7.336	7.201
55-59	6.999	6.941
60-64	6.139	5.929
65-69	5.256	4.695
70-74	4.630	4.021
75-79	3.480	2.848
80-84	3.069	2.104
85-89	2.395	1.420
90-94	1.055	474
95-99	256	78
100 y más	23	6
<b>TOTAL</b>	<b>95.057</b>	<b>93.792</b>

	MUJERES	HOMBRES	TOTAL
<b>0-14</b>	13.253	14.266	27.519
<b>15-64</b>	61.640	63.880	125.520
<b>&gt;=65</b>	20.164	15.646	35.810
<b>TOTAL</b>	<b>95.057</b>	<b>93.792</b>	<b>188.849</b>

P
DG
RH
AE
AP
CC
CD
F
C
ME
MNA
UI
M
A
GA

### PIRÁMIDE DE POBLACIÓN DEL DEPARTAMENTO DE SALUD DE ELDA

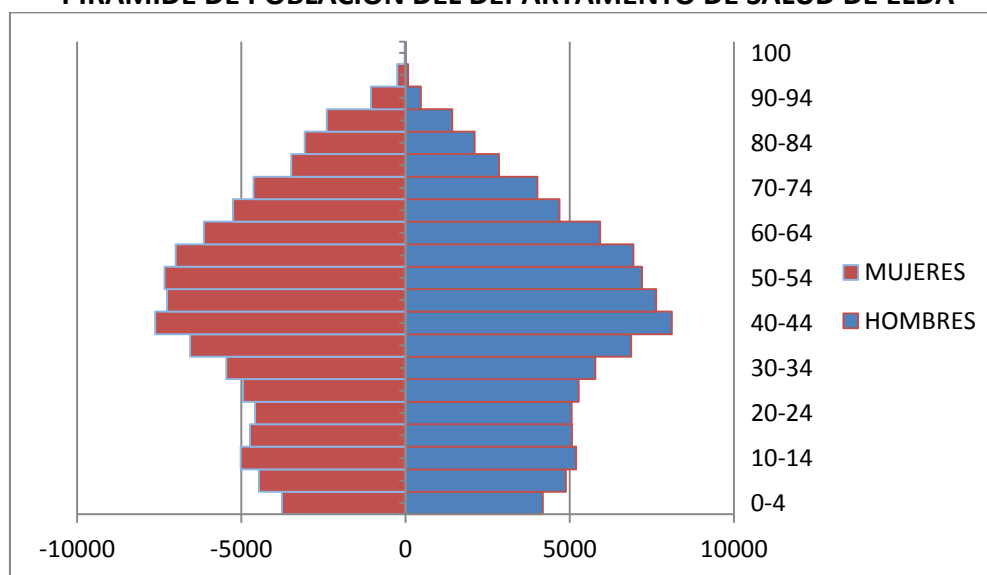

Fuente I. N. E. – Padrón enero 2019

## CARTERA DE SERVICIOS

### HOSPITAL GENERAL UNIVERSITARIO DE ELDA

Alergología  
Análisis Clínicos  
Anatomía Patológica / Histopatología  
Anestesia y Reanimación  
Cardiología  
Cirugía General  
Cirugía Ortopédica y Traumatología (COT)  
Cuidados Intensivos (U. C. I.)  
Dermatología y Venerología  
Documentación Clínica y Admisión  
Endocrinología y Nutrición  
Especialidades Médicas  
Farmacia Hospitalaria  
Ginecología  
Hematología y Hemoterapia  
Hospital de Día  
Hospitalización a domicilio  
Medicina Digestiva  
Medicina Interna  
Medicina Preventiva

Microbiología y Parasitología  
Nefrología  
Neumología  
Neurología  
Odontología  
Obstetricia  
Oftalmología  
Oncología  
Otorrinolaringología  
Pediatria  
Psiquiatría  
Radiología y Radiodiagnóstico  
Rehabilitación  
Reumatología  
Unidad de Cirugía Sin Ingreso (U. C. S. I.)  
Unidad de Cuidados Paliativos  
Unidad de Media y Corta Estancia (U. M. C. E.)  
Urgencias  
Urología

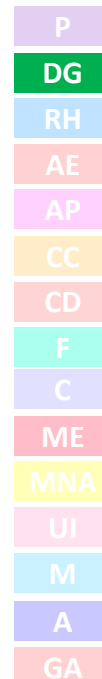

### CENTRO DE ESPECIALIDADES DE ELDA

#### CARTERA DE SERVICIOS:

Cardiología  
Cirugía General  
Dermatología y Venerología  
Documentación Clínica y Admisión  
Endocrinología y nutrición  
Ginecología y Obstetricia  
Medicina Digestiva  
Neurología  
ORL  
Odonto-estomatología  
Oftalmología  
Optometría  
Radiología y Radiodiagnóstico  
Reumatología  
Traumatología y Cirugía Ortopédica  
Urología

### CENTRO SANITARIO INTEGRADO DE VILLENA

#### CARTERA DE SERVICIOS:

Alergología  
Análisis Clínicos  
Cardiología  
Cirugía General  
Dermatología y Venerología  
Documentación Clínica y Admisión  
Endocrinología y nutrición  
Farmacia hospitalaria  
Ginecología y Obstetricia  
Hematología y Hemoterapia  
Medicina Interna  
Medicina Digestiva  
Médica de Corta Estancia  
Neurología  
Odontología  
Oftalmología  
ORL  
Pediatria  
Radiología y Radiodiagnóstico  
Rehabilitación  
Reumatología  
Traumatología y Cirugía Ortopédica  
Urología  
Medicina de urgencias



### 3. RECURSOS HUMANOS



# RECURSOS HUMANOS

## ESTRUCTURA DE LA PLANTILLA DEL DEPARTAMENTO DE ELDA: HOSPITAL GENERAL UNIVERSITARIO, CENTROS DE ESPECIALIDADES Y CENTROS DE ATENCIÓN PRIMARIA

TOTAL PLANTILLA	
Directivos	7
Médicos/Facultativos	518
Sanitario Diplomado	700
Sanitario T. Especialista y Auxiliares	432
Sanitario en Formación	87
No Sanitario Universitario	20
No Sanitario Formación Profesional	197
No Sanitario Otros	173
No Sanitario SS. Información	8
<b>TOTAL</b>	<b>2.142</b>

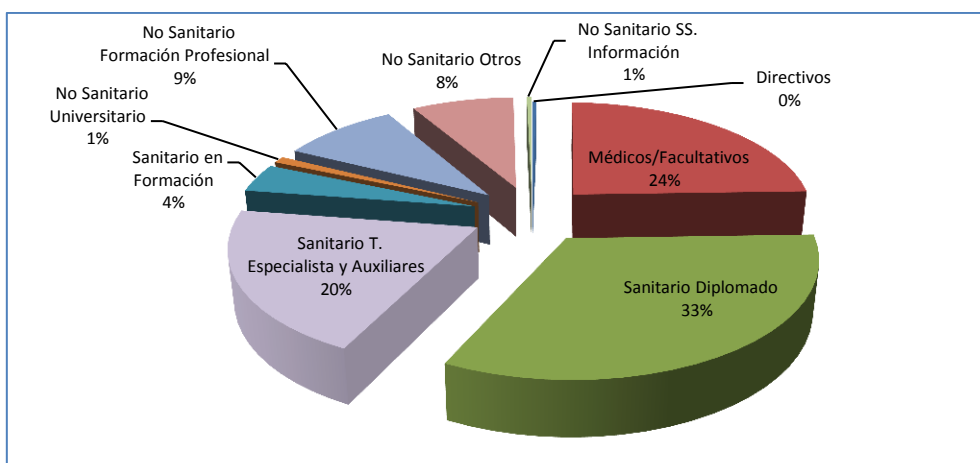

DIRECTIVOS	
Gerente Departamento	1
Director de Atención Primaria	1
Director Médico	1
Subdirector Médico	1
Director/a Enfermería A.P.	1
Director/a Enfermería	1
Director/a Económico	1
<b>TOTAL</b>	<b>7</b>

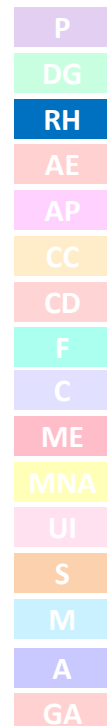

## Estructura de la Plantilla

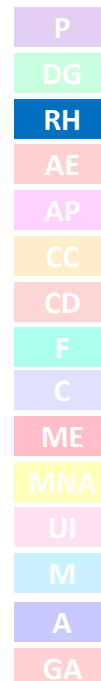
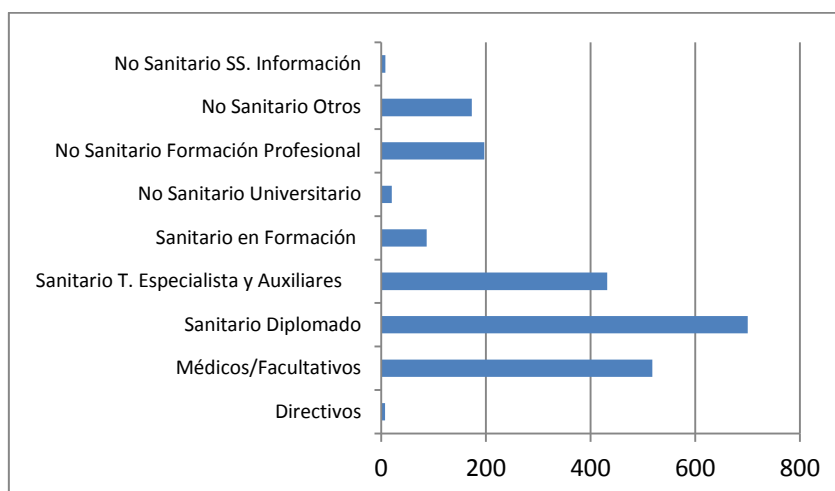

PERSONAL MÉDICO/FACULTATIVO			
Categoría	Fijo	Contratado	Total
Médico E.A.P.	46	105	151
Pediatra E.A.P.	7	27	34
Odontólogo	0	4	4
Médico Docum.Clínica Admisión	0	1	1
Jefe Servicio Facultativo	7	4	11
Jefe Sección Facultativo	17	9	26
Facultativo Especialista	80	159	239
Médico C.P.F.	5	0	5
Médico Urgencia Hospitalaria	10	24	34
Médico Conductas Adictivas	2	0	2
Farmacéutico Área de Salud	1	1	2
Médico Unidad Corta Estancia	1	1	2
Médico Unidad Hospit.Domic.	1	5	6
Médico Trabajo	0	1	1
<b>TOTAL</b>	<b>177</b>	<b>341</b>	<b>518</b>

PERSONAL SANITARIO DIPLOMADO			
Categoría	Fijo	Contratado	Total
Adjuntos Enfermería	0	4	4
Supervisor Enfermería	0	23	23
Enfermero/a empresa	0	1	1
Enfermero/a Servicios Especiales	37	78	115
Enfermero/a Con. Ext./IIAA	21	19	40
Enfermero/a Und. Hosp./SS.CC.	72	215	287
Enfermero/a E.A.P.	84	68	152
Enfermero/a Jefe S.A.I.P	0	3	3
Enfermero especialista en salud mental	0	5	5
Enfermero especialista en salud mental EAP	0	1	1
Enfermero especialista obstétrico-ginecol.	6	11	17
Enfermero especialista obstétrico-ginecol. EAP	8	7	15
Fisioterapeuta	8	16	24
Fisioterapeuta E.A.P.	7	5	12
Terapeuta Ocupacional	0	1	1
<b>TOTAL</b>	<b>243</b>	<b>457</b>	<b>700</b>

PERSONAL SANITARIO T. ESPECIALISTAS Y AUXILIARES			
Categoría	Fijo	Contratado	Total
Técnico Especialista Laboratorio	10	26	36
Técnico Especialista Radiodiagnóstico	19	17	36
Técnico Especialista Anatomía P.	3	4	7
Técnico Especialista Documentación Sanitaria	0	3	3
Higienista Dental	2	2	4
Técnico Cuidados Aux. Enf. Func. T. Espec. /TEL	1	0	1
Técnico/a cuidados aux. enf. Con. Ext./II.AA.	31	15	46
Técnico/a cuidados aux. enf. Un. Hosp./SS.CC.	58	147	205
Técnico/a cuidados aux. enf. Servicios Especiales	28	66	94
<b>TOTAL</b>	<b>152</b>	<b>280</b>	<b>432</b>

PERSONAL SANITARIO EN FORMACIÓN			
Categoría	Fijo	Contratado	Total
Interno Residente 1º	0	19	19
Interno Residente 2º	0	18	18
Interno Residente 3º	0	20	20
Interno Residente 4º	0	18	18
Interno Residente 5º	0	3	3
Matrona en Formación 1º	0	3	3
Matrona en Formación 2º	0	2	2
Enfermero/a Salud Mental 1º	0	1	1
Enfermero/a Salud Mental 2º	0	1	1
Enfermero/a Familiar y Comunitaria 1º	0	0	0
Enfermero/a Familiar y Comunitaria 2º	0	2	2
<b>TOTAL</b>	<b>0</b>	<b>87</b>	<b>87</b>

PERSONAL NO SANITARIO UNIVERSITARIO			
Categoría	Fijo	Contratado	Total
Trabajador Social E.A.P.	2	6	8
Trabajador Social	1	2	3
Gestión Función Administrativa	2	2	4
Técnico Función Administrativa	2	0	2
Ingeniero Técnico	0	1	1
Técnico/a higiene	0	1	1
Técnico/a ergonomía	0	1	1
<b>TOTAL</b>	<b>7</b>	<b>13</b>	<b>20</b>

PERSONAL NO SANITARIO FORMACIÓN PROFESIONAL			
Categoría	Fijo	Contratado	Total
Auxiliar Administrativo/a	32	56	88
Administrativo/a	7	3	10
Técnico Mantenimiento	1	2	3
Electricista	3	1	4
Fontanero	2	2	4
Calefactor	0	1	1
Mecánico	4	1	5
Telefonista	2	0	2
Gobernante/a	1	1	2
Cocinero	1	0	1
Costurera	2	1	3
Jefe de Grupo	0	8	8
Jefe Personal Subalterno	0	1	1
Auxiliar administrativo especialista	33	32	65
<b>TOTAL</b>	<b>88</b>	<b>109</b>	<b>197</b>

P
DG
RH
AE
AP
CC
CD
F
C
ME
MNA
UI
M
A
GA

P
DG
RH
AE
AP
CC
CD
F
C
ME
MNA
UI
M
A
GA

PERSONAL NO SANITARIO OTROS			
Categoría	Fijo	Contratado	Total
Empleado/a Lavandería	0	3	3
Lavandero/a	1	0	1
Celador/a encargado de Turno	6	0	6
Celador/a almacén, vigilancia, lavandería	4	3	7
Celador/a atención directa enfermo/a	48	18	66
Celador/a quirófanos, psíquicos, parapléjicos	5	9	14
Celador/a auxiliar autopsias	0	1	1
Celador/a sin atención directa enfermo/a	0	1	1
Celador/a Servicios Especiales	29	40	69
Pinche	2	2	4
Peón	0	1	1
<b>TOTAL</b>	<b>95</b>	<b>78</b>	<b>173</b>

PERSONAL NO SANITARIO SS. INFORMACIÓN			
Categoría	Fijo	Contratado	Total
Ingeniero de Aplicaciones y sistemas	0	1	1
Analista programador y sistemas	4	0	4
Técnico de informática	0	3	3
<b>TOTAL</b>	<b>4</b>	<b>4</b>	<b>8</b>

Personal sanitario			
Hombres		Mujeres	
Menos de 20 años	29	Menos de 20 años	10
Entre 21 Y 30	7	Entre 21 Y 30	24
Entre 31 Y 40	54	Entre 31 Y 40	158
Entre 41 Y 50	157	Entre 41 Y 50	295
Entre 51 Y 60	222	Entre 51 Y 60	226
Entre 61 Y 70	230	Entre 61 Y 70	154
Más de 71	30	Más de 71	14
<b>Total</b>	<b>729</b>	<b>Total</b>	<b>881</b>
<b>Total sanitario</b>	<b>1610</b>		

Personal no sanitario			
Hombres		Mujeres	
Menos de 20 años	0	Menos de 20 años	4
Entre 21 Y 30	1	Entre 21 Y 30	2
Entre 31 Y 40	28	Entre 31 Y 40	60
Entre 41 Y 50	101	Entre 41 Y 50	192
Entre 51 Y 60	175	Entre 51 Y 60	304
Entre 61 Y 70	116	Entre 61 Y 70	193
Más de 71	31	Más de 71	55
<b>Total</b>	<b>452</b>	<b>Total</b>	<b>810</b>
<b>Total no sanitario</b>	<b>1262</b>		



### PLANTILLA - PERSONAL SANITARIO

Porcentaje hombre-mujer

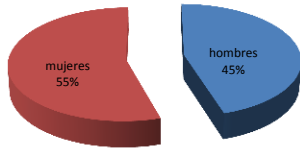

Distribución por edades

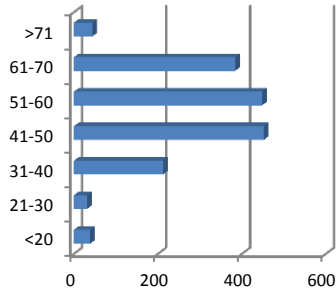

Porcentaje por edades

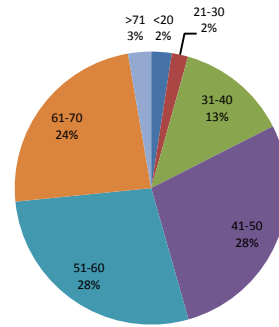

### PLANTILLA - PERSONAL NO SANITARIO

Porcentaje hombre-mujer



Distribución por edades

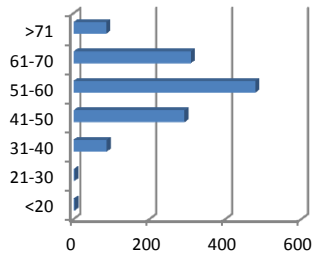

Porcentaje por edades

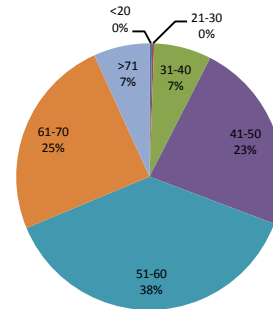

## REPRESENTACIÓN SINDICAL

### COMPOSICIÓN DE LOS ÓRGANOS DE REPRESENTACIÓN SINDICAL COMPOSICIÓN A PARTIR DE LAS ELECCIONES CELEBRADAS EL 06/06/2018

Sindicato	Delegados Junta de Personal	Delegados Comité de Empresa	Total
SATSE	5		5
CC.OO.	6		6
CESMCV-SAE	5		5
UGT	4		4
CSIF	2		2
INTERSINDICAL SALUT-IV	3		3
<b>TOTAL</b>	<b>25</b>		<b>25</b>

### COSTE DE HORAS LABORALES POR LIBERACIÓN SINDICAL

Sindicato	Crédito Horas/Año	Liberados Sindicales	Horas Liberación	Horas Sindicales	Total Horas	Diferencia
SATSE	2400	2	3178	7	3185	-785
CC.OO.	2880	3	4767	207	4974	-2094
CESMCV-SAE	2400	1	1589	77	1666	734
UGT	1920	2	3178	0	3178	-1258
CSIF	480	3	4767	0	4767	-4287
INTERSINDICAL SALUT-IV	1440	2	3178	19	3197	-1757
<b>TOTAL</b>	<b>11520</b>	<b>13</b>	<b>20657</b>	<b>310</b>	<b>20967</b>	<b>-9447</b>

### ACTIVIDAD PREVENTIVA

Sindicato	Delegados Prevención	Crédito Actividad Preventiva	Horas Dispensadas	Diferencia
SATSE	1	168	168	0
CC.OO.	1	168	59	109
CESMCV-SAE	1	168	168	168
UGT	1	168	0	168
CSIF	1	168	21	147
INTERSINDICAL SALUT-IV	1	168	168	0
<b>TOTAL</b>	<b>6</b>	<b>1008</b>	<b>570</b>	<b>592</b>

P
DG
RH
AE
AP
CC
CD
F
C
ME
MNA
UI
M
A
GA

## SERVICIO JURÍDICO DEL DEPARTAMENTO DE SALUD DE ELDA

Situado en el Hospital General Universitario de Elda en despacho de Servicios Jurídicos y en Secretaría de Dirección Económica, siendo el ámbito de aplicación para todo el Departamento de Salud, entre las funciones que tiene asignado el Servicio Jurídico del Departamento de Salud de Elda destacan entre otras:

1. Asistencia en la elaboración de borradores de convenios de colaboración.
2. Informes jurídicos sobre consultas internas planteadas por los distintos servicios, unidades y comités/comisiones departamentales.
3. Análisis y sistematización de sentencias y tramitación de resoluciones referentes tanto de personal del Departamento de Salud de Elda, como de asistencia sanitaria prestada.
4. Asesoramiento a los órganos de gobierno del Departamento de Salud de Elda –Hospital General Universitario de Elda y apoyo técnico que fuera preciso.
5. Elaboración, montaje, remisión y seguimiento de expedientes administrativos para su posterior envío a los Juzgados y Tribunales de lo Contencioso-Administrativo y resto de órdenes jurisdiccionales.
6. Tramitación de resoluciones administrativas y en ejecución judicial, en materia diversa de personal, comunicación a las interesadas, así como de informes evacuados previos a recursos que agoten la vía administrativa; y ulteriores procesos administrativos derivados de procedimiento judicial.
7. Realización de Informaciones Previas en materia de carácter disciplinario y tramitación de expedientes disciplinarios hasta finalización y/o cumplimiento.
8. Reclamaciones de gastos sanitarios y daños materiales a la Institución en los Juzgados Instrucción/Penal.
9. Tramitación de expedientes administrativos de responsabilidad patrimonial y de reintegro de gastos, o ulterior proceso judicial o ejecutivo.
10. Asesoramiento legal y comunicaciones en materia de incidentes laborales, siniestros penales y agresiones al personal sanitario, así como reclamaciones de daños materiales en vehículos particulares durante el ejercicio profesional.
11. Colaboración en solución de trámites jurídicos relativos a pacientes y usuarios de especiales características durante estancia en hospitalización o en Atención Primaria.
12. Representación y defensa letrada del Departamento de Salud ante los distintos estrados jurisdiccionales en materia de personal del Departamento de Salud.
13. Colaboración precisada con otras Administraciones Públicas, Juzgados y Cuerpos de Seguridad, y con la vigilancia y seguridad de la institución sanitaria.

A lo largo del año 2019, se han celebrado vistas judiciales en materias varias de derecho y de cantidad de personal del Departamento (y otros asuntos diversos) por un total de 271 pretensiones judiciales iniciadoras; igualmente se ha gestionado 19 tramitaciones de expedientes de responsabilidad patrimonial de mayor cuantía, además de otras ejecuciones de fallos judiciales.

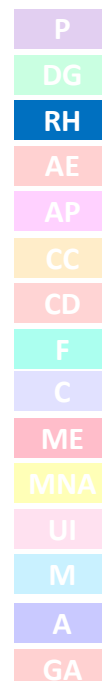

P
DG
<b>RH</b>
AE
AP
CC
CD
F
C
ME
MNA
UI
M
A
GA



# 4. ATENCIÓN ESPECIALIZADA

GENERALITAT VALENCIANA CONSSELLERIA DE SANITAT	
Hospital General de Elda Virgen de la Salud	
<b>-1</b>	<b>Planta Sótano</b>
Laboratorio Bioquímica	Laboratorio Hematología
	Lab. Microbiología
<b>B</b>	<b>Planta Baja</b>
Urgencias	Zona de Seguridad
<b>1</b>	<b>Planta Primera</b>
Servicio Hemodiálisis	Psiquiatría
<b>2</b>	<b>Planta Segunda</b>
Quirófanos	Unidad de Reanimación
	Hospital de día Quirúrgico
<b>3</b>	<b>Planta Tercera</b>
Cirugía General	
<b>4</b>	<b>Planta Cuarta</b>
Traumatología	

- P
- DG
- RH
- AE
- AP
- CC
- CD
- F
- C
- ME
- MNA
- UI
- M
- A
- GA

# ATENCIÓN ESPECIALIZADA

## ANÁLISIS DE DEMANDA ASISTENCIAL

### Hospitalización 2019

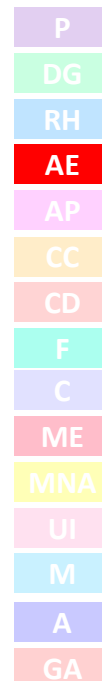

Municipios	Nº Pacientes Atendidos
Algueña	117
Benejama	175
Biar	287
Campo de Mirra	34
Cañada	87
Elda	5.882
Monóvar	1.146
Novelda	2.321
Petrer	3.221
Pinoso	692
Romana, La	220
Salinas	161
Sax	914
Villena	2.881
Otros	161
<b>TOTAL</b>	<b>18.303</b>

### Hospitalización mensual 2019

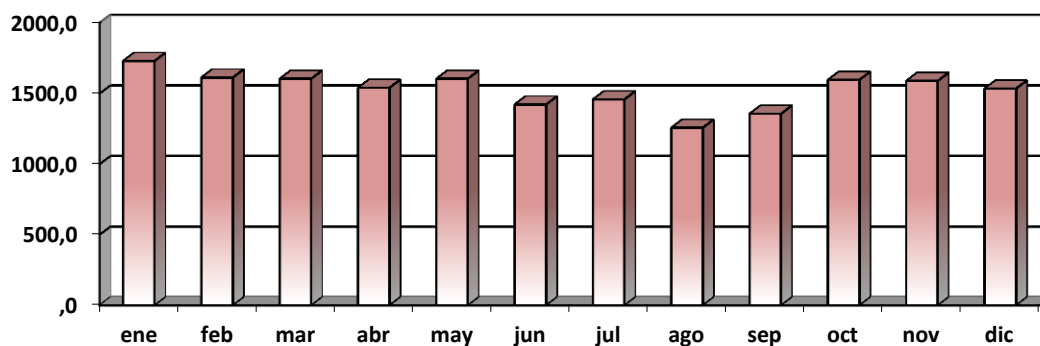

## VEINTICINCO GRD MÁS FRECUENTES EN EL AÑO 2019 (APR32) CIE-10

GRD	Casos Distintos
560 – PARTO	1.209
194 -- INSUFICIENCIA CARDÍACA	796
144 – OTROS DIAGNÓSTICOS MENORES, SIGNOS Y SÍNTOMAS APARATO RESPIRATORIO	684
560 – PARTO	541
463 – INFECCIONES DE RIÑÓN Y TRACTO URINARIO	488
194 -- INSUFICIENCIA CARDÍACA	460
140 – ENFERMEDAD PULMONAR OBSTRUCTIVA CRÓNICA	420
133 – FALLO RESPIRATORIO	408
463 – INFECCIONES DE RIÑÓN Y TRACTO URINARIO	394
263 – COLECISTECTOMÍA	380
254 – OTROS DIAGNÓSTICOS DEL APARATO DIGESTIVO	359
140 – ENFERMEDAD PULMONAR OBSTRUCTIVA CRÓNICA	344
540 – CESÁREA	326
302 – SUSTITUCIÓN ARTICULACIÓN RODILLA	318
144 – OTROS DIAGNÓSTICOS MENORES, SIGNOS Y SÍNTOMAS APARATO RESPIRATORIO	315
113 – INFECCIONES DE VÍAS RESPIRATORIAS SUPERIORES	314
249 – OTRAS GASTROENTERITIS, NÁUSEAS Y VÓMITOS	310
566 – OTROS DIAGNÓSTICOS ANTEPARTO	306
139 – OTRA NEUMONÍA	303
045 – ACVA Y OCLUSIONES PRECEREBRALES CON INFARTO	294
226 – PROCEDIMIENTOS SOBRE ANO	275
301 – SUSTITUCIÓN ARTICULACIÓN CADERA	275
194 – INSUFICIENCIA CARDÍACA	274
640 – NEONATO, PESO AL NACER >2499 G., NEONATO NORMAL O NEONATO CON OTRO PROBLEMA	270
201 – ARRITMIAS CARDÍACAS Y TRASTORNOS DE LA CONDUCCIÓN	269
228 – PROCEDIMIENTOS SOBRE HERNIA INGUINAL, FEMORAL Y UMBILICAL	262

P
DG
RH
AE
AP
CC
CD
F
C
ME
MNA
UI
M
A
GA



## CAMAS HOSPITALIZACIÓN / PUESTOS TRATAMIENTO HOSPITAL

SERVICIOS	TOTAL CAMAS HOSPITALIZACIÓN	PUESTOS TRATAM.
MEDICINA INTERNA – U. E. I.	69	-
U. M. C. E.	24	-
NEFROLOGÍA	3	24
HEMATOLOGÍA	2	-
ENDOCRINOLOGÍA	2	-
MEDICINA DIGESTIVA	15	-
ONCOLOGÍA	14	-
CIRUGÍA GENERAL	43	-
CARDIOLOGÍA	15	-
UROLOGÍA	10	-
C. O. T.	34	-
OFTALMOLOGÍA	2	-
OTORRINOLARINGOLOGÍA	4	-
GINECOLOGÍA	16	-
OBSERVACIÓN GINE-OBSTET.	-	-
OBSTETRICIA	17	-
NEUMOLOGÍA	9	-
NEUROLOGÍA	14	-
PSIQUIATRÍA	15	-
HOSPITAL DIA PSIQUIATRÍA	-	12
REUMATOLOGÍA	3	-
REA – U. R. P. A. – U. A. M.	9	8
U. C. P. A.	4	-
U. C. I. – U. C. I. M.	10	-
U.P.I.	-	9
PEDIATRÍA ESCOLARES	18	-
PEDIATRÍA NEONATOS	10	-
UROLOGIA	10	-
U. C. I. NEONATAL	4	-
OBSERVACION URG.PEDIATR.	2	-
U. C. S. I.	-	16
HOSPITAL DE DÍA	-	33
HOSPITAL DE DÍA PEDIATRÍA	-	1
OBSERVACIÓN URGENCIAS	-	25
<b>TOTAL HOSPITAL</b>	<b>377</b>	<b>128</b>

P
DG
RH
AE
AP
CC
CD
F
C
ME
MNA
UI
M
A
GA

## CAMAS HOSPITALIZACIÓN / PUESTOS TRATAMIENTO CSI VILLENA

SERVICIOS	TOTAL CAMAS HOSPITALIZACIÓN	PUESTOS TRATAM.
U. M. C. E.	6	-
OBSERVACIÓN URGENCIAS	-	8
HOSPITAL DÍA ONCOLOGÍA	-	2
<b>TOTAL CSI VILLENA</b>	<b>6</b>	<b>10</b>

## CAMAS HOSPITALIZACIÓN / PUESTOS TRATAMIENTO DEPARTAMENTO DE SALUD DE ELDA

TOTAL SERVICIOS	TOTAL CAMAS HOSPITALIZACIÓN	PUESTOS TRATAM.
HOSPITAL	377	128
C.S.I. VILLENA	6	10
<b>TOTAL DEPARTAMENTO</b>	<b>383</b>	<b>138</b>

## Urgencias por municipios 2019

Municipios	Número
Algueña	434
Benejama	730
Biar	986
Campo de Mirra	154
Cañada	428
Elda	26.369
Monóvar	4.217
Novelda	8.135
Petrer	14.627
Pinoso	2.475
Romana, La	822
Salinas	545
Sax	3.408
Villena	18.344
Otros	2.223
<b>TOTAL</b>	<b>83.897</b>

P
DG
RH
<b>AE</b>
AP
CC
CD
F
C
ME
MNA
UI
M
A
GA

## RECURSOS

Camas Hospital		Incubadoras:	14
Instaladas:	377	EQUIPO ALTA TECNOLOGÍA:	
Funcionantes:	366	Tomografía Axial Computerizada:	2
Camas no hospitalarias		Helicoidal: 1.	
más Puestos de		Salas de Intervencionismo:	3
Tratamiento :	128		
Locales consultas externas:		Camas CSI Villena:	
Hospital:	49	Instaladas:	6
Consultas Externas:		Funcionantes:	6
Padre Manjón:	14	Camas no hospitalarias	
Paritorios:	2	más Puestos de	
Quirófanos Hospital:		Tratamiento :	2
Programados:	10	Consultas Externas CSI Villena:	
Urgencias:	1	Villena:	12
Salas de urgencia Hospital:		Quirófanos CSI Villena:	
Reconocimiento:	22	Programados:	0
Curas:	1	Salas de urgencia CSI Villena:	
Yesos:	1	Reconocimiento:	4
Camas en observación de urgencias		Curas:	1
Hospital:	25	Yesos:	1
Camas en observación de Pediatría:	2	Camas en observación de urgencias	
		CSI Villena:	8

## Quirófanos

HOSPITAL DE ELDA	C. S. I. VILLENA	Nº TOTAL DE QUIRÓFANOS
<b>QUIRÓFANOS PROGRAMADOS</b>	<b>QUIRÓFANOS PROGRAMADOS</b>	<b>10</b>
10	0	
<b>QUIRÓFANO DE URGENCIAS</b>	<b>QUIRÓFANO DE URGENCIAS</b>	<b>1</b>
1	0	

## Nº puestos Hospital de Día

ADULTO	PSIQUIÁTRICO	PEDIÁTRICO	TOTAL
33	12	1	46

P
DG
RH
<b>AE</b>
AP
CC
CD
F
C
ME
MNA
UI
M
A
GA

# Hospitalización 2019

Departamento de Salud de Elda

Número de camas	376
Número total de ingresos	17.978
Programados	4.367
Urgentes	13.611
Número total de altas	17.795
Curación	16.658
Voluntarias	78
Traslados	298
Éxitus	761
Número de estancias	99.887
Estancia media	5,6
% de ocupación	74,00
Índice de rotación	4,0

HOSPITAL GRAL. UNIVERSITARIO ELDA	2018	2019
<b>Camas hospitalización</b>	379	376
Ingresos	17.828	17.978
<b>Programados</b>	4.442	4.367
<b>Urgentes</b>	13.386	13.611
Altas	17.846	17.795
<b>Curación</b>	16.665	16.658
<b>Voluntarias</b>	92	78
<b>Traslados</b>	293	298
<b>Éxitus</b>	796	761
<b>Estancias totales</b>	93.758	99.887
<b>Estancia Media global</b>	5,3	5,6
<b>% ocupación camas</b>	67,4	74,00
<b>Índice de Rotación</b>	3,9	4,0
<b>Estancias preoperatorias</b>	1.593	5.515

CENTRO SANITARIO INTEGRADO VILLENA	2018	2019
<b>Camas hospitalización</b>	6	6
Ingresos	322	358
<b>Programados</b>	0	0
<b>Urgentes</b>	322	358
Altas	272	300
<b>Curación</b>	252	285
<b>Voluntarias</b>	0	0
<b>Traslados</b>	0	1
<b>Éxitus</b>	20	14
<b>Estancias totales</b>	875	923
<b>Estancia Media global</b>	2,7	2,6
<b>% ocupación camas</b>	40,5	42,1
<b>Índice de Rotación</b>	4,47	5,0

P
DG
RH
AE
AP
CC
CD
F
C
ME
MNA
UI
M
A
GA

## Intervenciones quirúrgicas

	ANESTESIA GENERAL	ANESTESIA LOCAL	OTRAS ANESTESIAS
<b>Programadas</b>	3.300	2.129	1.543
<b>Urgentes</b>	677	56	562
<b>U. C. S. I.</b>	831	4.815	2.663

QUIRÓFANOS	2018	2019
Total intervenciones	15.033	9.928
Ordinarias		
Programadas	5.429	3.708
Anestesia General	3.300	2.130
Anestesia Local	2.129	1.578
Otras	1.543	966
Urgentes	1.295	905
Anestesia General	677	475
Anestesia Local	56	37
Otras	562	393
U. C. S. I.	8.309	5.315
Programadas	8.305	5.315
Urgentes	4	0
Rendimiento quirúrgico	67,70	52,28
Total intervenciones suspendidas	276	173
% Intervenciones suspendidas	1,84	1,74

## Urgencias 2019

### URGENCIAS – DEPARTAMENTO DE SALUD DE ELDA

Atendidas	84.093
Ingresadas	14.018
% Urgencia Ingresadas / Atendidas	16,67
Presión de Urgencias	76,18

### URGENCIAS – HOSPITAL GENERAL UNIVERSITARIO DE ELDA

Atendidas	69.036
Ingresadas	13.611
% Urgencia Ingresadas / Atendidas	19,72
Presión de Urgencias	75,71

### URGENCIAS – C. S. I. DE VILLENA

Atendidas	15.057
Ingresadas	407
% Urgencia Ingresadas / Atendidas	2,70
Presión de Urgencias	100,00

## Consultas 2019

	PRIMERAS	SUCESIVAS
<b>C. Externas Hospital</b>	89.960	113.770
<b>Centros de Especialidades</b>	57.604	50.946
<b>Centros Periféricos</b>	5.687	25.324
<b>Nº Interconsultas Hospital</b>	11.209	

CONSULTAS HOSPITAL	2018	2019
<b>Total</b>	<b>201.360</b>	<b>203.730</b>
<b>Primeras</b>	87.543	89.960
<b>Sucesivas</b>	114.087	113.770
<b>Sucesivas / Primeras</b>	1,30	1,26

CONSULTAS C. S. I. VILLENA	2018	2019
<b>Total</b>	<b>36.507</b>	<b>35.803</b>
<b>Primeras</b>	18.247	17.682
<b>Sucesivas</b>	18.260	18.121
<b>Sucesivas / Primeras</b>	1,00	1,02

CONSULTAS C. E. ELDA	2018	2019
<b>Total</b>	<b>73.172</b>	<b>72.747</b>
<b>Primeras</b>	41.371	39.922
<b>Sucesivas</b>	31.801	32.825
<b>Sucesivas / Primeras</b>	0,77	0,82

CONSULTAS CENTROS PERIFERS.	2018	2019
<b>Total</b>	<b>30.274</b>	<b>29.211</b>
<b>Primeras</b>	6.462	5.687
<b>Sucesivas</b>	23.812	23.524
<b>Sucesivas / Primeras</b>	3,68	4,13

TOTAL CONSULTAS	2018	2019
<b>Total</b>	<b>341.583</b>	<b>341.491</b>
<b>Primeras</b>	153.623	153.251
<b>Sucesivas</b>	187.960	188.240
<b>Sucesivas / Primeras</b>	1,22	1,22

## PARTOS

MATERNAL	2018	2019
<b>Total partos</b>	<b>1.094</b>	<b>1.205</b>
Vaginal	895	959
Cesáreas	199	246
<b>Cesáreas / Partos</b>	<b>0,18</b>	<b>0,20</b>

P
DG
RH
AE
AP
CC
CD
F
C
ME
MNA
UI
M
A
GA

## ESPECIALIDADES HOSPITAL

Alergología  
 Análisis Clínicos  
 Anatomía Patológica / Histopatología  
 Anestesia y Reanimación  
 Cardiología  
 Cirugía General  
 Cirugía Ortopédica y Traumatología (COT)  
 Cuidados Intensivos (U. C. I.)  
 Dermatología y Venerología  
 Documentación Clínica y Admisión  
 Endocrinología y Nutrición  
 Especialidades Médicas  
 Farmacia Hospitalaria  
 Ginecología  
 Hematología y Hemoterapia  
 Hospital de Día  
 Hospitalización a domicilio  
 Medicina Digestiva  
 Medicina Interna  
 Medicina Preventiva

Microbiología y Parasitología  
 Nefrología  
 Neumología  
 Neurología  
 Odontología  
 Obstetricia  
 Oftalmología  
 Oncología  
 Otorrinolaringología  
 Pediatría  
 Psiquiatría  
 Radiología y Radiodiagnóstico  
 Rehabilitación  
 Reumatología  
 Unidad de Cirugía Sin Ingreso (U. C. S. I.)  
 Unidad de Cuidados Paliativos  
 Unidad de Media y Corta Estancia (U. M. C. E.)  
 Urgencias  
 Urología

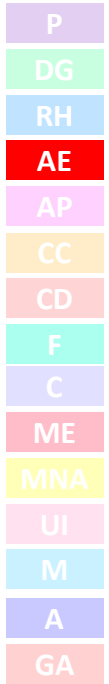

## ALERGOLOGÍA

Hospitalización	2018	2019
Nº ingresos	6	3
Nº altas	6	3
Éxitus	0	0
Estancias	18	14
Estancia media	3,00	7,00
Interconsultas	112	149

Consultas Hospital	2018	2019
Nº total consulta	5.814	5.787
Primeras	2.283	2.230
Sucesivas	3.531	3.557
Sucesivas / Primeras	1,55	1,60
Técnicas Diagn. Terap.	6.309	5.714
Pruebas cutáneas	1,77	1.287
Provocación Fármacos	656	555
Oxido Nitrico Exhalado	447	493
Test provoc. bronquial	111	21
Provocación Oral	245	59
Inmunoterapia	851	769
Espirometrías	973	1.103

Consulta C. S. I. Villena	2017	2019
Nº total consulta	1.369	1.477
Primeras	539	592
Sucesivas	830	885
Sucesivas / Primeras	1,54	1,49

P
DG
RH
AE
AP
CC
CD
F
C
ME
MNA
UI
M
A
GA



# ANÁLISIS CLÍNICOS

Resumen de actividad asistencial Laboratorio de Bioquímica año 2019.

## ACTIVIDAD DE PACIENTES AÑOS 2018-2019

### 1.- PACIENTES:

ORIGEN:	BIOQUÍMICA		INMUNOLOGÍA		HORMONAS		TOTAL	
	Pac.2018	Pac.2019	Pac.2018	Pac.2019	Pac.2018	Pac.2019	Pac.2018	Pac.2019
HOSP. ORDINARIA	45.069	47.392	5.281	6.117	32.324	34.845	82.674	88.345
HOSP.URGENTE	38.569	37.434	0	0	0	0	38.569	37.434
URGENCIAS (PUERTA)	36.490	41.311	0	75.452	748	919	37.238	117.682
C. EXTERNAS	127.499	129.732	6.424	7.232	76.745	80.311	210.668	217.275
C. E. ELDA	9.550	9.773	1.124	1.315	5.971	6.164	16.645	17.252
C. S. I. VILLENA	8.550	7.920	17	29	222	271	8.789	8.220
A. PRIMARIA	101.096	104.305	4.356	4.862	65.666	69.350	171.118	178.517
R. OTROS CENTROS	8.111	8.655	0	0	0	0	8.111	8.655
TOTALES	374.934	386.522	17.202	95.007	181.676	191.860	573.812	673.389

## ACTIVIDAD DE DETERMINACIONES AÑOS 2018-2019

### 2.- DETERMINACIONES:

ORIGEN:	BIOQUÍMICA		INMUNOLOGÍA		HORMONAS		TOTAL	
	Det.2018	Det.2019	Det.2018	Det.2019	Det.2018	Det.2019	Det. 2018	Det.2019
HOSP. ORDINARIA	976.499	1.049.679	15.899	18.595	74.339	80.005	1.066.737	1.148.279
HOSP.URGENTE	349.564	347.187	0	0	0	0	349.564	347.187
URGENCIAS (PUERTA)	328.068	379.148	0	0	1.466	1.723	329.534	380.871
C. EXTERNAS	2.022.366	2.078.701	9.613	10.852	132.858	139.051	2.164.837	2.228.604
C.E.ELDA	153.595	157.634	2.697	3.448	13.953	14.473	170.245	175.555
C. S.I.VILLENA	91.989	95.747	31	60	548	654	92.568	96.461
A. PRIMARIA	1.636.719	1.693.245	4.930	5.375	107.231	113.653	1.748.880	1.812.273
R. OTROS CENTROS	11.282	12.583	0	0	0	0	11.282	12.583
TOTALES	5.570.082	5.813.924	33.170	38.330	330.595	349.559	5.933.647	6.201.813

MICROBIOLOGÍA		TOTAL
HOSPITALIZACIÓN ORDINARIA	PACIENTES	17.748
	DETERMINACIONES	48.667
URGENCIAS	PACIENTES	7.750
	DETERMINACIONES	20.922
CONSULTAS	PACIENTES	28.947
	DETERMINACIONES	80.422
REMITIDAS A OTROS CENTROS	PACIENTES	175
	DETERMINACIONES	319
	GLOBAL PACIENTES	8.830
	GLOBAL DETERMINACIONES	12.902

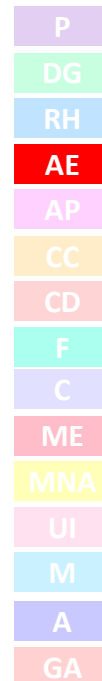

## ANATOMÍA PATOLÓGICA / HISTOPATOLOGÍA

Actividad	2018	2019
Citologías	7.361	7.205
Biopsias	15.699	15.234
Biopsias intraoperatorias	165	114
Necropsias adulto	26	29
Técnicas Anatomía Patológica	16.381	17.388

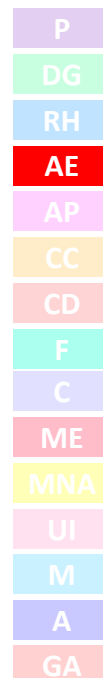

## ANESTESIA Y REANIMACIÓN

REANIMACIÓN	2018	2019
Nº camas	11	11
Nº ingresos	451	479
Programados	7	7
Urgentes	59	92
Traslados desde otros Sº	385	380
Nº Altas	463	468
Voluntaria	1	0
Traslado	6	8
Traslados a otros Sº	446	440
Éxitus	10	20
Estancias	1.309	1.338
Estancia media	2,90	13,52
% ocupación	39,85	33,33
Rotación camas	4,18	0,75
% Presión urgencias	13,08	92,93

CONSULTA PREANESTÉSICA	2018	2019
Primeras	8.356	8.056
Pull	2.844	2.699
U. C. S. I.	1.100	939
Epidural	1.046	994
Interconsultas		173

CONSULTAS EXTERNAS	2018	2019
Nº consultas	10.391	10.150
Primeras	9.483	9.245
Sucesivas	908	905

UNIDAD DEL DOLOR	2018	2019
Nº consultas	1.315	1.458
Primeras	620	745
Sucesivas	695	713
Sucesivas / Primeras	1,12	0,95

QUIRÓFANOS ANESTESIA GENERAL	2018	2019
Intervenciones programadas	13.734	9.023
Urgentes	719	905

QUIRÓFANOS ANESTESIA LOCAL	2018	2019
Intervenciones programadas	2.129	1.578
Urgentes	56	55

QUIRÓFANOS U. C. S. I.	2018	2019
Intervenciones programadas	8.305	5.315
Urgentes	4	0

P
DG
RH
AE
AP
CC
CD
F
C
ME
MNA
UI
M
A
GA

## CARDIOLOGÍA

<b>HOSPITALIZACIÓN</b>	2018	2019
Nº camas	15	
Nº ingresos	927	997
Programados	81	71
Urgentes	579	652
Traslados desde otros Sº	267	274
Nº altas	921	1.001
Curación o mejoría	795	884
Voluntaria	3	4
Traslado	0	34
Traslados a otros Sº	87	73
Éxitus	6	6
Estancias	2.687	2.850
Estancia media	2,90	3,94
% Ocupación	49,08	52,05
Rotacion camas	5,15	4,02
% Presión urgencias	62,46	90,18
Interconsultas	262	433

<b>PRUEBAS ESPECIALES</b>	2018	2019
Ecocardiogramas	4.731	5.458
Holter	1.432	1.571
Ergometrías	604	678
Cardioversión eléctrica	66	65
Electrocardiogramas	4.087	3.238
Test de flecainida	5	1
Eco dobutamina	5	12
Eco transesofágica	79	149
Estimulación Seno carotídeo	0	0

<b>CONSULTAS HOSPITAL</b>	2018	2019
Nº total consultas	4.694	4.968
Primeras	1.179	1.415
Sucesivas	3.515	3.553
Sucesivas / Primeras	2,98	2,51
Técnicas Diagn. Terap.	11.100	11.107

<b>CONSULTAS C. E. ELDA</b>	2018	2019
Nº total consultas	4.140	4.312
Primeras	1.576	1.654
Sucesivas	2.564	2.658
Sucesivas / Primeras	1,63	1,61

<b>CONSULTAS C. S. I. VILLENA</b>	2018	2019
Nº total consultas	1.868	1.868
Primeras	861	876
Sucesivas	1.007	992
Sucesivas / Primeras	1,17	1,13
Ecocardiogramas		131

P
DG
RH
<b>AE</b>
AP
CC
CD
F
C
ME
MNA
UI
M
A
GA

## CIRUGÍA GENERAL

<b>HOSPITALIZACIÓN</b>	2018	2019
Nº camas	43	43
Nº ingresos	2.383	2.325
Programados	1.274	1.216
Urgentes	748	755
Traslados desde otros Sº	361	354
Nº altas	2.360	2.328
Curación o mejoría	2.059	2.020
Voluntaria	4	3
Traslado	13	16
Traslados a otros Sº	270	281
Éxitus	14	8
Estancias	10.693	10.911
Estancia media	4,49	5,54
% ocupación	68,13	69,52
% presión urgencias	31,39	38,31
Rotación camas	4,62	3,82

<b>QUIRÓFANOS</b>	2018	2019
Nº intervenciones	2.948	2.966
Ordinarias	1.908	1.881
Programadas	1.290	1.184
Anestesia general y otras	1.289	1.182
Anestesia local	1	2
Urgentes	618	697
Anestesia general y otras	590	666
Anestesia local	28	31
UCSI	1.040	1.085
Anestesia general	584	714
Anestesia local	456	371
Intervenciones suspendidas	70	96
% Suspensiones	2,37	3,24
% Rendimiento quirúrgico	70,79	

<b>CONSULTAS HOSPITAL</b>	2018	2019
Nº total consultas	9.170	9.199
Primeras	4.996	5.022
Sucesivas	4.174	4.177
Sucesivas / Primeras	0,84	0,83
Técnicas Diagn. Terap.	2.272	4.586

<b>CONSULTAS C. E. ELDA</b>	2018	2019
Nº total consultas	4.418	4.353
Primeras	3.160	2.979
Sucesivas	1.258	1.374
Sucesivas / Primeras	0,40	0,83

<b>CONSULTAS C. S. I. VILLENA</b>	2018	2019
Nº total consultas	1.617	1.555
Primeras	819	956
Sucesivas	798	599
Sucesivas / Primeras	0,97	0,63

P
DG
RH
AE
AP
CC
CD
F
C
ME
MNA
UI
M
A
GA

## CIRUGÍA ORTOPÉDICA Y TRAUMATOLOGÍA (C. O. T.)

HOSPITALIZACIÓN	2018	2019
Nº camas	34	34
Nº ingresos	1.354	1.371
Programados	623	636
Urgentes	696	756
Traslados desde otros Sº	35	36
Nº altas	1.354	1.428
Curación o mejoría	1.304	1.338
Voluntaria	1	5
Traslado	12	22
Traslados a otros Sº	29	51
Éxitus	8	4
Estancias	7.408	8.113
Estancia media	5,47	5,83
% ocupación	59,69	65,37
% presión urgencias	51,40	54,31
Rotación camas	3,32	3,41

QUIRÓFANOS	2018	2019
Nº intervenciones	2.165	2.088
Ordinarias	1.257	1.274
Programadas	1.056	1.081
Anestesia general y Otras	1.056	1.080
Anestesia local	0	1
Urgentes	201	193
Anestesia general y otras	193	183
Anestesia local	8	10
UCSI	908	814
Anestesia general	647	558
Anestesia local	261	256
Intervenciones suspendidas	40	43
% Suspensiones	1,85	2,06
% Rendimiento quirúrgico	72,80	84,90

ARTROSCOPIAS	2018	2019
Diagnósticas	95	30
Terapéuticas	54	26
Total	149	86

CONSULTAS HOSPITAL	2018	2019
Nº total consultas	11.280	10.385
Primeras	4.755	4.519
Sucesivas	6.525	5.866
Sucesivas / Primeras	1,43	1,30
Técnicas diagnost. terapéuticas	2.736	2.547

CONSULTAS C. E. ELDA	2018	2019
Nº total consultas	8.745	7.509
Primeras	6.054	4.927
Sucesivas	2.691	2.582
Sucesivas / Primeras	0,44	0,52

CONSULTAS C. S. I. VILLENA	2018	2019
Nº total consultas	3.336	2.985
Primeras	1.782	1.615
Sucesivas	1.554	1.370
Sucesivas / Primeras	0,87	0,85

P
DG
RH
AE
AP
CC
CD
F
C
ME
MNA
UI
M
A
GA

## CUIDADOS INTENSIVOS (U. C. I.)

HOSPITALIZACIÓN	2018	2019
Nº camas	10	10
Nº ingresos	663	665
Programados	62	28
Urgentes	382	418
Traslados desde otros S <sup>º</sup>	219	219
Nº altas	665	
Curación o mejoría	71	157
Voluntaria	7	2
Traslados	23	27
Traslados a otros S <sup>º</sup>	480	509
Éxitus	84	53
Estancias	2.140	2.351
Estancia media	3,23	5,27
% ocupación	58,63	64,41
% Presión urgencias	57,62	93,72
Rotación camas	5,53	3,72
Interconsultas	192	208

CONSULTAS EXTERNAS	2018	2019
Nº consultas	1.424	1.405
Primeras	143	167
Sucesivas	1.281	1.238
Sucesivas / Primeras	8,96	7,41

ACTIVIDAD ESPECÍFICA	2018	2019
Técnicas Diag. / Terapéuticas	1.895	1.916
Implante marcapasos	116	99
Rev. / Rec. Marcapasos	55	49
Canalización vía central	136	136
Biopsia / punción biopsia medular	4	5
Sedación de enfermos	506	584
Test mesa basculante	64	53
Cardioversión	66	65
Implante reservorio subcutáneo	203	230
Explante reservorio subcutáneo	41	42
Holter subcutáneo	5	10
Programación marcapasos	84	104

P
DG
RH
AE
AP
CC
CD
F
C
ME
MNA
UI
M
A
GA

## DERMATOLOGÍA Y VENEROLOGÍA

QUIRÓFANOS	2018	2019
Nº intervenciones	2.189	2.089
Ordinarias	2.101	2.006
Programadas	2.101	2.006
Anestesia general y otras	0	0
Anestesia local	2.101	2006
Urgentes	1	2
Anestesia general y otras	0	0
Anestesia local	1	2
UCSI	87	81
Anestesia general	47	32
Anestesia local	40	49
Intervenciones suspendidas	34	30
% Suspensiones	1,55	1,44
% Rendimiento quirúrgico	72,33	77,35

CONSULTAS HOSPITAL	2018	2019
Nº total consultas	10.387	10.354
Primeras	5.121	4.904
Sucesivas	5.266	5.450
Sucesivas / Primeras	1,03	1,11
Técnicas diag. terapéuticas	4.500	4.138
Biopsias	618	598
Crioterapia	1.542	1.330
Electrocoagulación	39	3

CONSULTAS C. E. ELDA	2018	2019
Nº total consultas	7.694	7.746
Primeras	4.713	4.591
Sucesivas	2.981	3.155
Sucesivas / Primeras	0,63	0,69
Técnicas diag. terapéuticas	0	0

CONSULTAS C. S. I. VILLENA	2018	2019
Nº total consultas	5.738	4.539
Primeras	2.380	2.174
Sucesivas	2.358	2.365
Sucesivas / Primeras	0,99	1,09
Técnicas diag. terapéuticas	5.747	1.225

P
DG
RH
AE
AP
CC
CD
F
C
ME
MNA
UI
M
A
GA



# DOCUMENTACIÓN CLÍNICA Y ADMISIÓN

P
DG
RH
AE
AP
CC
CD
F
C
ME
MNA
UI
M
A
GA

## CENTROS DE TRABAJO:

- HOSPITAL GENERAL UNIVERSITARIO DE ELDA.
- CENTRO DE ESPECIALIDADES DE ELDA.
- CENTRO SANITARIO INTEGRADO DE VILLENA.

## PERSONAL:

- 1 JEFE DE SECCIÓN.
- 1 MÉDICO ADJUNTO.

## URGENCIAS:

- HOSPITAL GENERAL UNIVERSITARIO DE ELDA:  
13.611 ingresos gestionados.
- CENTRO SANITARIO INTEGRADO DE VILLENA:  
358 ingresos gestionados.

## HOSPITALIZACIÓN:

- INGRESOS PROGRAMADOS: 4.367 ingresos gestionados.
- INGRESOS URGENTES: 13.611 ingresos urgentes.
- ÉXITOS: 761 éxitos gestionados.
- HOJAS DE INTERCONSULTA: 11.209 hojas de interconsulta cursadas.
- TRASLADOS: 299 traslados gestionados.

## CONSULTAS:

- HOSPITAL GENERAL UNIVERSITARIO DE ELDA: 203.730 citas gestionadas.
- CENTRO DE ESPECIALIDADES DE ELDA: 72.747 citas gestionadas.
- CENTRO SANITARIO INTEGRADO DE VILLENA: 35.803 citas gestionadas.
- CENTROS PERIFÉRICOS: 29.211 citas gestionadas.

## LABORATORIO:

- HOSPITAL GENERAL UNIVERSITARIO DE ELDA: 2.026.348 determinaciones gestionadas.
- CENTRO DE ESPECIALIDADES DE ELDA: 175.555 determinaciones gestionadas.
- CENTRO SANITARIO INTEGRADO DE VILLENA: 96.461 determinaciones gestionadas.

## RADIOLOGÍA:

- HOSPITAL GENERAL UNIVERSITARIO DE ELDA: 190.146 estudios radiológicos gestionados.

## QUIRÓFANOS:

- HOSPITAL GENERAL UNIVERSITARIO DE ELDA: 2.129 intervenciones de anestesia local programadas.
- CENTRO SANITARIO INTEGRADO DE VILLENA: 0 intervenciones de anestesia local gestionadas.

## DOCUMENTACIÓN:

- Preparación de 4.700 solicitudes de documentación clínica.

## ENDOCRINOLOGÍA Y NUTRICIÓN

HOSPITALIZACIÓN	2018	2019
Camas	2	0
Nº ingresos	48	46
Programados	6	8
Urgentes	38	32
Traslados desde otros Sº	4	6
Nº altas	49	46
Curación o mejoría	47	41
Voluntaria	0	1
Traslados	1	1
Traslados a otros Sº	1	3
Éxito	0	0
Estancias	144	170
Estancia media	3,00	4,25
% Índice de ocupación	19,73	0,00
% Índice de rotación	2,00	0,00
% Presión de urgencias	79,17	80,00
Interconsultas	2.518	2.504

ACTIVIDAD CONSULTA NUTRICIONISTA FISABIO	2019
Nº total consultas	33
Primeras	13
Sucesivas	20
Sucesivas / Primeras	1,54

ACTIVIDAD CONSULTA NUTRICIONISTA ABBOT	2019
Nº total consultas	1.776
Primeras	505
Sucesivas	1.271
Sucesivas / Primeras	2,52

CONSULTAS HOSPITAL	2018	2019
Nº total consultas	6.621	6.507
Primeras	2.386	2.152
Sucesivas	4.235	4.355
Sucesivas / Primeras	1,77	2,02
Técnicas diag./Terapéuticas	165	57

CONSULTAS C. E. ELDA	2018	2019
Nº total consultas	2.980	3.014
Primeras	1.506	1.495
Sucesivas	1.474	1.519
Sucesivas / Primeras	1,02	1,02

CONSULTAS C. S. I. VILLENA	2018	2019
Nº total consultas	1.638	1.626
Primeras	654	603
Sucesivas	984	1.013
Sucesivas / Primeras	1,50	1,68

P
DG
RH
AE
AP
CC
CD
F
C
ME
MNA
UI
M
A
GA

# FARMACIA HOSPITALARIA

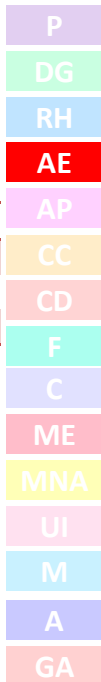

## RECURSOS HUMANOS

Facultativos Especialistas	Enfermería
Jefe Sección 1	Coordinadora
Especialistas 6	Enfermería
	Aux. Enfermería

Administrativos	Celadores
Auxilir administrativo 3	2

DISPENSACIÓN	2018	2019
N.º Pedidos OL	5.713	6.953
Líneas pedido OL	55.471	53.770
Líneas pedido manuales	81.921	95.111
Uso restringido	8.528	7.125
Estupefacientes	3.528	4.117
Psicotropos	2.509	2.444
Med Sit. Especiales	262	371
Ensayos Clínicos	13	11
Ensayos clínicos con pacientes activos	8	1
Disp Hemodiálisis	3.731	2.454

PAC EXT MDIS	2018	2019
Tratamientos dispensados ponderados	5485	6020
Pacientes dispensados ponderados	2463	2770
Envases dispensados ponderados	27318	30760
Tratamientos dispensados	5214	5740
Pacientes dispensados	2413	2726
Envases dispensados	27318	31284
Consultas	16205	18201
Consultas primeras por Centro	794	869
Consultas sucesivas por Centro	15411	17332

FARMACOTECNIA	2018	2019
Fórmulas Normalizadas	5.591	5.577
Sol. Antisépticos (litros)	3	31
Líquido uso exter(x250 ml)	475	427
F. Líquido uso int (x100 ml)	499	538
F. Colirios	4.253	4.258
F. Cápsulas (x20 unidad)	5	10
F. Papelillos (x 10 unidad)	72	74
F. Polvos, Pomadas (x 50g)	260	215
Otras	24	24
Envasado Dosis Unitaria	116.982	126.227
<b>INF MEDICAMENTOS</b>	<b>2018</b>	<b>2019</b>
Informes	70	72

NÚMERO DE PACIENTES POR SERVICIO (MDIS)	2018	2019
Digestivo	240	219
Dermatología	156	200
Reumatología	338	376
Oncología	331	391
Hematología	238	282
M Interna	318	341
Endocrino	47	76
Pediatría	37	54
Neurología	157	171
Nefrología	242	265
Neumología	61	89
Cardiología	35	45
Otros	213	217

AT PRIMARIA	2018	2019
N.º Pedidos OL ord	72	72
N.º Pedidos OL extras	238	289
Líneas pedido	5.181	6.348
Antipsicóticos	1.926	2.017

MONITORIZACIÓN ADALIMUMAB	2018	2019
Número de informes farmacocinéticos	57	37

PAC EXT FARMASYST	2018	2019
M EXTRANJEROS Número de pacientes nuevos	40	149
M EXTRANJEROS tratamientos dispensados	441	571
Tratamientos dispensados en FARMASYST	1080	1288

MONITORIZACIÓN INFLIXIMAB	2018	2019
Número de informes farmacocinéticos	39	39

MEDIC PELIGROSOS	2018	2019
Nº Preparaciones		3.342

INFORMES MEDICAMENTOS DE ALTO IMPACTO ECONÓMICO EXTRAORDINARIOS	2018	2019
Solicitudes extraordinarias	103	81

<b>Mezclas Intravenosas</b>	<b>2018</b>	<b>2019</b>
<b>Nutrición Parenteral</b>		
Pacientes Totales	457	457
Pacientes Críticos	128	165
Dosis Críticos	1.062	1.295
<b>Reanimación</b>		
UCI	145	25
Neonatos	47	283
UHD	3	332
<b>UFPE</b>		
Cirugía	11	30
3izq Neumo-Dig-Nef-Endo-Reuma	4	6
2ªDcha /onco / hemato	7	
Pediatría	2	5
2ªIzq /orl / oft / umce/uro		
Pacientes no Críticos	329 (63+266)	292 (36+256)
Dosis no Críticos	3400 (468+2932)	2348 (83+2265)
<b>Citostáticos</b>		
Pacientes	824	904
Dosis	9.844	14.463
Oncología	6.838	10.936
Urología	503	427
Hematología	2.274	2.739
Pediatría		80
<b>Alergia</b>		
Oftalmología	41	54
<b>Endocrinología</b>		
Reumatología	100	123
Nefrología	12	12
Neurología	53	52
Ginecología	13	32
Dermatología	8	4
Neumología		4
<b>Citostáticos Primaria</b>		
Pacientes	284	302
Dosis	3.070	4.929
Dosis dispensadas	10.664	9.869
TOTAL	13.735	14.798
<b>Otras Mezclas (Metotrexato)</b>		
Pacientes	1.373	1.524
Dosis	9.172	14.959
Dosis controladas (no preparadas)	383	

P
DG
RH
AE
AP
CC
CD
F
C
ME
MNA
UI
M
A
GA

<b>UNIDOSIS (PRISMA)</b>	<b>2018</b>	<b>2019</b>
N.º Protocolos Creados	9	29
N.º Fichas procesadas	50	104
N.º Cambios CN	42	47
N.º Imp/Reclamaciones	2.811	4.191
N.º Ingresos manuales	59	94
N.º Validaciones Farmac	67.335	71.871
N.º Pacientes validados	26.537	31.043
N.º Lineas tto validadas	739.878	1.288.357
N.º Lineas modificadas	23.054	12.217
Lineas Kardex Unidosis	194.914	214.207
Act farmac dirigidas médico	10.508	32.687
Act farmac entre farmac	*	26.765
*No se intervenía de esta forma		

P
DG
RH
AE
AP
CC
CD
F
C
ME
MNA
UI
M
A
GA

## GINECOLOGÍA

<b>HOSPITALIZACIÓN</b>	2018	2019
Nº camas	16	16
Nº ingresos	627	630
Programados	357	348
Urgentes	251	257
Traslados desde otros Sº	19	25
Nº altas	624	622
Curación o mejoría	598	574
Voluntaria	8	12
Traslado	0	1
Traslados a otros Sº	18	33
Éxito	0	2
Estancias	1.117	1.742
Estancia media	1,78	2,88
% ocupación	19,13	29,83
% Rotación camas	3,27	3,15
% presión urgencias	40,03	42,48
Interconsultas	86	99

<b>QUIRÓFANOS</b>	2018	2019
Nº intervenciones	861	905
Ordinarias	635	665
Programadas	339	319
Anestesia general y otras	339	318
Anestesia local	0	1
Urgentes	296	346
Anestesia general y otras	296	345
Anestesia local	1	1
U. C. S. I.	226	240
Anestesia general	226	205
Anestesia local	0	35
Intervenciones suspendidas	15	16
% suspensiones	1,74	1,77
% rendimiento quirúrgico	53,19	67,12

<b>CONSULTAS HOSPITAL</b>	2018	2019
Nº total consultas	8.136	8.370
Primeras	3.344	3.334
Sucesivas	4.792	5.036
Sucesivas / Sucesivas	1,43	1,51
Ecografía no obstétrica	6.626	7.066
Biopsias	317	370
Citologías	627	559
Inseminaciones	128	102
Técnicas diag./Terapéuticas	13.120	10.280

<b>CONSULTAS C. E. ELDA</b>	2018	2019
Nº total consultas	3.236	2.735
Primeras	1.836	1.707
Sucesivas	1.400	1.028
Sucesivas / Primeras	0,76	0,60

<b>CONSULTAS C. S. I. VILLENA</b>	2018	2019
Nº total consultas	1.138	1.535
Primeras	1.129	942
Sucesivas	1.009	593
Sucesivas / Primeras	0,89	0,63

<b>CONSULTAS CENTROS PERIFS.</b>	2018	2019
Nº total consultas	1.452	1.472
Primeras	845	870
Sucesivas	607	602
Sucesivas / Sucesivas	0,72	0,69

P
DG
RH
AE
AP
CC
CD
F
C
ME
MNA
UI
M
A
GA

## HEMATOLOGÍA Y HEMOTERAPIA

HOSPITALIZACIÓN	2018	2019
Nº camas	2	2
Nº ingresos	135	143
Programados	60	70
Urgentes	52	73
Traslados desde otro Sº	23	29
Nº altas	134	158
Curación o mejoría	118	149
Voluntaria	1	1
Traslado	6	4
Traslados a otro Sº	4	12
Éxitus	5	4
Estancias	916	1.282
Estancia media	6,79	8,97
% ocupación	125,48	175,62
Índice de rotación	5,63	5,96
% Presión urgencias	38,52	51,05
Interconsultas	3.278	3.665

BANCO DE SANGRE	2019
Unidades trasfundidas	5.975
Nº estudios analíticos	38.207

PROCEDIMIENTOS	2018	2019
Punción esternal	199	214
Biopsia cresta iliaca	87	88

HOSPITAL DE DÍA	2018	2019
Transfusiones	723	692
Quimioterapia	5.206	5.896

CONSULTAS HOSPITAL	2018	2019
Nº total consultas	8.783	9.924
Primeras	1.957	2.290
Sucesivas	6.826	7.634
Sucesivas / Primeras	3,54	3,33
Técnicas diag./Terapéuticas	149	170

CONSULTAS SINTROM	2018	2019
Nº total consultas	14.856	13.951

CONSULTAS HOSPITAL DÍA	2018	2019
Nº total consultas	1.921	2.206

PACIENTES LABORATORIO	2018	2019
Hospital ordinarias	48.247	49.023
Hospital urgentes	34.791	30.835
Urgencias	31.489	35.563
Consultas (Dpto.18)	99.011	101.226
TOTAL	213.538	216.647

DETERM. LABORATORIO	2018	2019
Hospital ordinarias	139.807	153.794
Hospital urgentes	99.464	101.394
Urgencias	135.609	177.639
Consultas (Dpto.18)	198.685	209.896
TOTAL	573.565	642.723

P
DG
RH
AE
AP
CC
CD
F
C
ME
MNA
UI
M
A
GA

## HOSPITAL DE DÍA

ACTIVIDAD	HEMAT.	ONCOL.	POLIVALENTE	TOTAL
<b>Puestos de Hospital de Día M. Q.</b>	8	10	15	33
<b>Puestos de Hospital de Día Psiq.</b>	0	0	0	0
<b>Horas de apertura anual</b>	1.561	1.561	1.561	4.683
VISITAS				
<b>Programadas</b>	2.136	5.570	4.523	12.229
<b>Visitas a demanda</b>	70	492	206	768
PROCEDIMIENTOS				
<b>Valoración inicial</b>	60	395	10	465
<b>Valoración previa al procedimiento</b>	2.077	5.529	5.156	12.762
<b>Asesoramiento y controles</b>	352	1.223	495	2.070
<b>Quimioterapia menor de 2 horas</b>	1.104	1.701	1	2.806
<b>Quimioterapia entre 2-5 horas</b>	204	1.337	0	1.541
<b>Quimioterapia mayor de 5 horas</b>	320	1.229	0	1.549
<b>TOTAL QUIMIOTERAPIA</b>	1.628	4.267	1	5.896
<b>Transfusión concentrada de hematíes</b>	152	114	288	554
<b>Transfusión plasma fresco</b>	9	0	0	9
<b>Transfusión concentrado de plaquetas</b>	19	16	94	129
TRANSFUSIONES				
<b>Administración factores coagulación</b>	0	0	0	0
<b>Infusión de precursores</b>	10	0	0	10
<b>Pruebas cruzadas</b>	703	92	20	815
<b>Perfusión de fármacos menor 1/2</b>	60	416	43	519
<b>Perfusión de fármacos entre ½ y 2</b>	176	286	1.693	2.155
<b>Perfusión mayor de 2 h</b>	53	162	1.426	1.641
PERFUSIÓN				
<b>Bomba subcutánea</b>	0	0	0	0
<b>Procedimientos terapéuticos</b>	2.272	6.600	1.752	10.624
<b>Punción para biopsia</b>	2	0	2	4
<b>Punción lumbar</b>	4	0	2	6
<b>Toracocentesis</b>	0	0	0	0
<b>Paracentesis</b>	4	0	32	36
<b>Otros procedimientos</b>	1.174	3.327	75	4.576
CUIDADOS				
<b>Cuidados de menos de 1/2</b>	192	193	310	695
<b>Cuidados entre ½ y 2</b>	9	19	1.551	1.579
<b>Cuidados mayor de 2 h</b>	2	2	34	38
<b>TOTAL CUIDADOS</b>	203	214	1.895	2.312

HOSPITAL DE DÍA PSIQUIATRÍA	ACTIVIDAD
Puestos	12
Pacientes	675
Sesión de terapia en grupo	413
Atención individual psiquiátrica	169
Atención individual psicoterapéutica	147
Atención familiar	36
Actividad socioterápica	1.365
Tratamiento bilógico	124

P
DG
RH
AE
AP
CC
CD
F
C
ME
MNA
UI
M
A
GA



## HOSPITALIZACIÓN A DOMICILIO (U. H. D.)

Actividad	2018	2019
Altas	3.932	3.824
Pacientes nuevos	1.750	1.782
Estancias	14.236	13.866
Consultas telefónicas	3.391	2.713
Valoraciones iniciales médicas	674	680
Visitas a domicilio médicas programadas	5.552	6.439
Visitas a domicilio médicas urgentes	183	110
Visitas a domicilio enfermos programadas	6.881	6.560
Visitas a domicilio enfermos urgentes	788	693
Pico máximo paciente/día	109	160

Altas según procedencia	2018	2019
Atención primaria	1.773	1.941
Hacle	4	0
Residencia	0	3
Otra UHD u otro Hospital	7	7
UHD autoderivación	23	9
Sala hospitalización	2.115	1.865
Consultas Externas	5	8
Hospital de día	5	14
Cirugía mayor ambulatoria	0	0

POR PROCEDENCIA TOTAL ALTAS	3.932	3.847
-----------------------------	-------	-------

ALTAS SEGÚN DESTINO – CIRCUNSTANCIA	2018	2019
Función Consultas Externas	2.170	2.168
Función Hospital de Día	0	43
Función Hospitalización Quirúrgica	7	0
Función Hospitalización Médica	879	678
Función Hospitalización Terminales	876	935
POR DESTINO – CIRCUNSTANCIAS TOTAL DE ALTAS	3.932	3.824

P
DG
RH
AE
AP
CC
CD
F
C
ME
MNA
UI
M
A
GA

## MEDICINA DIGESTIVA

HOSPITALIZACIÓN	2018	2019
Camas	15	13
Nº ingresos	613	634
Programados	80	71
Urgentes	508	563
Traslados desde otro Sº	25	32
Nº altas	611	598
Curación o mejoría	535	579
Voluntaria	7	4
Traslado	7	6
Traslados a otro Sº	56	70
Éxitus	6	9
Estancias	3.564	3.962
Estancia media	5,81	6.25
Índice de ocupación	65,10	83,50
Índice de rotación	3,41	4,06
Presión de Urgencias	82,87	88,80
Interconsultas	114	115

Actividad específica	2018	2019
Gastroskopias	2.037	2.018
Colonoscopias	2.063	2.018
Biopsias Esofágicas	0	0
Biopsias Gástricas	978	955
Biopsias colon	518	504
Punción / Biopsia Hepática	5	2
Polipectomías	513	534
Gastrostomías	33	29
Cápsulas endoscópicas	0	0
E. R. C. P.	136	133
Cribado de colon	647	494
<b>TOTAL</b>	<b>6.930</b>	<b>6.687</b>

CONSULTAS HOSPITAL	2018	2019
Nº total consultas	3.493	3.371
Primeras	940	870
Sucesivas	2.553	2.501
Sucesivas / Primeras	2,72	2,87
Técnicas diag./terap.	4.747	4.530

CONSULTAS C. E. ELDA	2018	2019
Nº total consultas	4.118	7.472
Primeras	1.648	1.670
Sucesivas	2.470	2.431
Sucesivas / Primeras	1,50	1,46

CONSULTAS C. S. I. VILLENA	2018	2019
Nº total consultas	1.593	1.641
Primeras	722	720
Sucesivas	871	921
Sucesivas / Primeras	1,21	1,28

P
DG
RH
AE
AP
CC
CD
F
C
ME
MNA
UI
M
A
GA

## MEDICINA INTERNA

HOSPITALIZACIÓN	2018	2019
Camas	56	69
Nº ingresos	3.260	3.411
Programados	84	117
Urgentes	2.904	3.062
Traslados desde otro Sº	272	349
Nº altas	3.294	3.234
Curación o mejoría	2.710	2.878
Voluntaria	15	23
Traslado	23	33
Traslados a otros Sº	273	272
Éxitus	273	300
Estancias	23.649	26.781
Estancia media	7,25	8,42
Índice de ocupación	129,58	106,34
Índice de rotación	5,43	3,84
Presión de Urgencias	89,08	96,32
Interconsultas	613	858

HOSPITALIZACIÓN UNIDAD DE ENFERMEDADES INFECCIOSAS	2018	2019
Camas	10	10
Nº ingresos	598	540
Traslados desde otros Sº	98	54
Programados	15	17
Urgentes	583	523
Altas	708	637
Curación	605	602
Voluntarias	4	1
Traslados a otros Sº	37	40
Traslados	10	6
Éxitus	52	28
Estancias	5.125	4.787
Estancia media	7,36	8,86
Índice de ocupación	140,41	131,15
Índice de rotación	5,80	4,50
Presión de Urgencias	83,76	96,85
Interconsultas	283	320

CONSULTAS M.INTERNA	2018	2019
Nº total consultas	3.964	4.480
Primeras	1.830	2.114
Sucesivas	2.134	2.366
Sucesivas / Primeras	1,17	1,12
Técnicas diag-terapeutica	242	214

CONSULTAS INFECCIOSAS	2018	2019
Nº total consultas	1.520	1.736
Primeras	420	666
Sucesivas	1.100	1.070
Sucesivas / Primeras	2,62	1,61

CONSULTAS ALTA RESOLUCIÓN	2018	2019
Nº total consultas	1.150	1.456
Primeras	1.150	1.456
Segundas	0	0

CONSULTAS C. PENITENCIARIO	2018	2019
Nº total consultas	165	173
Primeras	40	53
Sucesivas	125	120
Sucesivas / Primeras	3,13	2,26

TOTAL CONSULTAS M.INT. DPTO	2018	2019
Nº total consultas	6.799	7.845
Primeras	3.440	4.289
Sucesivas	3.359	3.556
Sucesivas/Primeras	0,98	0,83
Técnicas Diag-terapeuticas	242	214

P
DG
RH
AE
AP
CC
CD
F
C
ME
MNA
UI
M
A
GA

## MEDICINA PREVENTIVA

ACTIVIDAD	2018	2019
Nº total consultas	5.463	6.399
Primeras	2.692	3.255
Sucesivas	2.771	3.144
Sucesivas / Primeras	1,03	0,97
Nº técnicas/terap	6.157	6.981
Urgencias	0	0

ACTIVIDAD ESPECÍFICA	2018	2019
Vacunas VHB	925	1.015
Vacunas VHA	451	611
Vacunas VHB/VHA	6	0
Vacunas TD	290	416
Vacunas Varicela	10	10
Vacunas HIB (Hemophilus Influenza)	322	352
Vacunas Meningococo C Conjugada	293	207
Vacunas Meningococo AC Polisacaridos	0	0
Vacunas Neumococo 23 Serotipos	390	372
Vacunas Triplevirica	29	102
Vacunas Gripe	980	705
Otras Vacunas	929	1.460
Muestras micro	247	286
Cooximetrías	153	201
<b>TOTAL VACUNAS</b>	<b>5.025</b>	<b>5.250</b>

Centro Vacunación Internacional	2019
Primeras	492
Sucesivas	0

P
DG
RH
<b>AE</b>
AP
CC
CD
F
C
ME
MNA
UI
M
A
GA

## MICROBIOLOGÍA Y PARASITOLOGÍA

ORIGEN:	Pac. 2018	Pac.2019	Det.2018	Det.2019
Hosp. Ordinaria	17.613	17.748	48.887	48.667
Urgencias Puerta	7.097	7.750	19.358	20.922
Consultas Externas	26.048	28.947	69.308	80.422
Remitida a otros Centros	170	175	282	319
<b>TOTALES</b>	<b>50.928</b>	<b>54.445</b>	<b>137.835</b>	<b>150.011</b>
Relación Deter/Pac	-		2.66	2,75

P
DG
RH
AE
AP
CC
CD
F
C
ME
MNA
UI
M
A
GA

## NEFROLOGÍA

HOSPITALIZACIÓN	2018	2019
Camas	3	3
Nº ingresos	122	131
Programados	49	28
Urgentes	64	103
Traslados desde otro Sº	9	20
Nº altas	126	137
Curación o mejoría	106	126
Voluntarias	1	0
Traslados a otros Sº	9	14
Traslados	3	1
Éxitus	7	10
Estancias	896	1.040
Estancia media	7,34	7,94
Índice de ocupación %	81,83	94,98
Índice de rotación	3,39	3,64
Presión de Urgencias %	52,46	78,63
Interconsultas	318	424

CONSULTAS EXTERNAS	2018	2019
Nº total consultas	7.061	7.555
Primeras	2.375	2.330
Sucesivas	4.686	5.225
Sucesivas / Primeras	1,97	2,24
Dextros	0	0
Biopsias	21	13
Nº de enfermos en diálisis	104	107
Nº sesiones diálisis	13.891	14.596
Enfermos D. P. C. A.	11	13
Sesiones D. P. C. A.	13.024	16.032
<b>TOTAL ENFERMOS</b>	<b>115</b>	<b>120</b>
<b>TOTAL SESIONES</b>	<b>26.915</b>	<b>30.628</b>

DIÁLISIS	2018	2019
Sucesivas Diálisis Peritoneal	207	240
Sucesivas Diálisis Crónicos	12.873	13.124
Sucesivas Diálisis	995	1.100

P
DG
RH
<b>AE</b>
AP
CC
CD
F
C
ME
MNA
UI
M
A
GA

## NEUMOLOGÍA

HOSPITALIZACIÓN	2018	2019
Camas	9	9
Nº ingresos	477	435
Programados	48	43
Urgentes	429	392
Traslados desde otro Sº	60	53
Nº altas	505	451
Curación o mejoría	487	438
Voluntarias	1	2
Traslados a otros Sº	38	32
Traslados	6	2
Éxitus	11	9
Estancias	2.660	2.311
Estancia media	4,95	5,31
Índice de ocupación %	80,97	70,35
Índice de rotación	4,97	4,03
Presión de Urgencias %	79,89	90,11
Interconsultas	194	248

Actividad específica	2018	2019
Espirometrías	2.535	2.273
Pletismografías	584	535
Broncoscopias	377	318
Eco – Broncoscopia	73	73
Test de la marcha	1.079	955
Test de la provocación bronquial	16	6
Test broncodilatador	725	662
Ventilación mecánica	415	377
Difusión alveolar	1.451	1.501
Biopsia pleural	16	12
Biopsia transbronquial	0	0
Biopsia bronquial	0	0
Ecografía torácica	260	220
Sedación enfermos	16	6
Toracocentesis/Terap.	67	81
Toracocentesis/Diag.	172	139
Punción bronquial / PAAF	0	0

CONSULTAS HOSPITAL	2018	2019
Nº total consultas	3.513	3.502
Primeras	1.485	1.453
Sucesivas	2.028	2.049
Sucesivas / Primeras	1,37	1,41
Tec. Diag-Terapéuticas	7.434	6.833

CONSULTAS C. E. ELDA	2018	2019
Nº total consultas	2.234	2.352
Primeras	969	1.035
Sucesivas	1.265	1.317
Sucesivas / Primeras	1,31	1,27

CONSULTAS C. S. I. VILLENA	2018	2019
Nº total consultas	1.187	1.329
Primeras	470	543
Sucesivas	717	786
Sucesivas / Primeras	1,53	1,45

P
DG
RH
AE
AP
CC
CD
F
C
ME
MNA
UI
M
A
GA

## NEUROLOGÍA

HOSPITALIZACIÓN	2018	2019
Camas	14	14
Nº ingresos	922	917
Programados	106	127
Urgentes	758	790
Traslados desde otro Sº	58	54
Nº altas	922	928
Curación o mejoría	806	858
Voluntarias	7	1
Traslados a otros Sº	38	30
Traslados	39	43
Éxitus	32	26
Estancias	4.603	5.215
Estancia media	4,99	5,69
Índice de rotación	5,49	5,46
Índice de ocupación	90,08	102,05
Presión de Urgencias	82,21	86,15
Interconsultas	235	417

Actividad específica	2018	2019
Test neurológico	0	0
Toxinas	314	322
Eco-Doppler	617	401
Esclerosis	424	406

CONSULTAS HOSPITAL	2018	2019
Nº total consultas	6.075	5.450
Primeras	2.554	1.750
Sucesivas	3.521	3.700
Sucesivas / Primeras	1,38	2,11

CONSULTAS C. E. ELDA	2018	2019
Nº total consultas	2.555	2.332
Primeras	1.260	1.088
Sucesivas	1.295	1.244
Sucesivas / Primeras	1,03	1,14

CONSULTAS C. S. I. VILLENA	2018	2019
Nº total consultas	1.751	1.697
Primeras	915	844
Sucesivas	836	853
Sucesivas / Primeras	0,91	1,01

P
DG
RH
AE
AP
CC
CD
F
C
ME
MNA
UI
M
A
GA



## OBSTETRICIA

HOSPITALIZACIÓN	2018	2019
Nº camas	26	25
Nº ingresos	1.504	1.571
Programados	406	426
Urgentes	1.076	1.145
Traslados desde otro Sº	25	25
Nº altas	1.504	1.583
Externas	1.462	1.564
Voluntaria	12	6
Traslado	6	13
Traslados a otro Sº	24	15
Éxitus	0	0
Estancias	4.187	4.286
Estancia media	2,78	2,73
% ocupación	47,80	46,97
Rotación camas	5,22	5,24
Presión de Urgencias	71,34	72,88
Interconsultas	0	0

CONSULTAS HOSPITAL	2018	2019
Nº total consultas	3.138	3.176
Primeras	1.884	2.034
Sucesivas	1.254	1.142
Sucesivas / Primeras	0,67	0,56
Técnicas diag./Terapéuticas	2.842	5.711

CONSULTAS C. E. ELDA	2018	2019
Nº total consultas	1.611	1.907

CONSULTAS C.S.I. VILLENA	2018	2019
Nº total consultas	510	1.363

ACTIVIDAD ESPECÍFICA	2018	2019
Ecografías obstétricas	6.077	6.491
Abortos	227	219
Amnioscopias	0	0
Amniocentesis	36	23
Parto gemelar/trillizos	21	23
Partos vaginales	895	961
Partos por cesáreas	199	246
Total RN vivos	1.109	1.228
Partos con epidural	677	792

P
DG
RH
AE
AP
CC
CD
F
C
ME
MNA
UI
M
A
GA

## ODONTOLOGÍA

CONSULTAS C. E. ELDA	2018	2019
Nº total consultas	4.576	
Primeras	4.576	

CONSULTAS C.S.I. VILLENA	2018	2019
Nº total consultas	1.268	1.255
Primeras	1.268	1.255

P
DG
RH
<b>AE</b>
AP
CC
CD
F
C
ME
MNA
UI
M
A
GA

## OFTALMOLOGÍA

HOSPITALIZACIÓN	2018	2019
Nº camas	2	2
Nº ingresos	136	113
Programados	125	96
Urgentes	11	17
Traslados desde otro Sº	0	0
Nº altas	136	115
Curación o mejoría	136	114
Voluntaria	0	0
Traslado	0	1
Traslados a otro Sº	0	1
Éxitus	0	0
Estancias	296	261
Estancia media	2,18	2,31
% ocupación	40,55	35,75
Rotación camas	5,67	4,71
Presión de Urgencias	8,09	15,04
Interconsultas	81	282

Urgencias atendidas	3.490
---------------------	-------

QUIRÓFANOS	2018	2019
Nº intervenciones	4.476	4.516
Ordinarias	155	184
Programadas	139	163
Anestesia general y otras	131	101
Anestesia local	8	62
Urgentes	16	21
Anestesia general y otras	3	4
Anestesia local	13	17
U. C. S. I.	4.319	
Anestesia general	1.556	1.576
Anestesia local	2.763	2.755
Intervenciones suspendidas	71	60
% suspensiones	1,59	1,33
% rendimiento quirúrgico	73,51	81,84

CONSULTAS HOSPITAL	2018	2019
Nº total consultas	22.849	24.967
Primeras	11.800	14.076
Sucesivas	11.049	10.891
Sucesivas / Primeras	0,94	0,77
Técnicas diag/Terapéuticas	6.676	8.863

ACTIVIDAD ESPECÍFICA	2018	2019
Glaucoma Paquimetría	49	31
Gonioscopias	1.678	1.668
Campimetrías	382	534
Angiofluoresceingrafías	213	191
Ecografías – Taquimetrías	1.187	1.363
Vitrectomía polo anterior	39	43
Vitrectomía polo posterior	126	115
Láser Fotocoagulación	218	269
Láser Intervención – YAG	223	243
Tomografía óptica computerizada	4.465	4.379
<b>TOTAL</b>	<b>8.580</b>	<b>8.836</b>

CONSULTAS C. E. ELDA	2018	2019
Nº total consultas	14.342	15.238
Primeras	5.248	5.134
Sucesivas	9.094	10.104
Sucesivas / Primeras	1,73	1,97

ACTIVIDAD ESPECÍFICA	2018	2019
Gonioscopias	519	565
Campimetrías	371	235
Angiofluoresceingrafías	0	0
Ecografías – Paquimetrías	715	621
Vitrectomía polo anterior	0	0
Vitrectomía polo posterior	0	0
Láser Fotocoagulación	0	0
Láser Intervención – YAG	524	535
Tomografía óptica computerizada	202	223
<b>TOTAL</b>	<b>2.331</b>	<b>2.179</b>

CONSULTAS C. S. I. VILLENA	2018	2019
Nº total consultas	5.702	5.789
Primeras	2.504	2.502
Sucesivas	3.198	3.287
Sucesivas / Primeras	1,28	1,31

ACTIVIDAD ESPECÍFICA	2018	2019
Gonioscopias	496	498
Campimetrías	286	188
Angiofluoresceingrafías	0	0
Ecografías – Paquimetrías	157	204
Vitrectomía polo anterior	0	0
Vitrectomía polo posterior	0	0
Láser Fotocoagulación	0	0
Láser Intervención – YAG	349	267
Tomografía óptica computerizada	0	68
<b>TOTAL</b>	<b>1.288</b>	<b>1.225</b>

P
DG
RH
AE
AP
CC
CD
F
C
ME
MNA
UI
M
A
GA

## ONCOLOGÍA

HOSPITALIZACIÓN	2018	2019
Camas	15	14
Nº ingresos	638	463
Programados	145	109
Urgentes	451	354
Traslados desde otro Sº	42	35
Nº altas	642	455
Curación o mejoría	509	402
Voluntarias	4	2
Traslados a otro Sº	48	36
Traslados	14	6
Éxitus	67	45
Estancias	4.444	3.157
Estancia media	6,97	6,82
Índice de ocupación	81,17	61,78
Índice de rotación	3,54	2,76
Presión de Urgencias	70,69	76,46
Interconsultas	85	34

CONSULTAS	2018	2019
Nº total consultas	14.208	14.309
Primeras	2.322	2.025
Sucesivas	11.886	12.284
Sucesivas / Primeras	5,12	6,07

HOSPITAL DE DÍA	2018	2019
Pacientes	4.767	5.315

CONSULTAS C. S. I. VILLENA	2018	2019
Nº total consultas	607	536
Primeras	43	38
Sucesivas	564	498
Sucesivas / Primeras	13,12	13,11
Tto. oncológico (zometa)	432	516

P
DG
RH
AE
AP
CC
CD
F
C
ME
MNA
UI
M
A
GA

## OTORRINOLARINGOLOGÍA (ORL)

HOSPITALIZACIÓN	2018	2019
Nº camas	4	4
Nº ingresos	146	164
Programados	88	99
Urgentes	55	65
Traslados desde otro Sº	2	13
Nº altas	147	167
Curación o mejoría	141	167
Voluntaria	3	0
Traslado	1	0
Traslados a otro Sº	2	0
Éxito	0	0
Estancias	438	587
Estancia media	3,00	3,58
% ocupación	30,00	40,21
Rotación camas	3,04	3,42
Presión de Urgencias	37,67	39,63
Interconsultas	212	274

QUIRÓFANOS	2018	2019
Nº intervenciones	472	423
Ordinarias	108	
Programadas	88	105
Anestesia general y otras	85	99
Anestesia local	3	6
Urgentes	20	19
Anestesia general y otras	19	17
Anestesia local	1	2
U. C. S. I.	361	299
Anestesia general	233	204
Anestesia local	128	95
Intervenciones suspendidas	12	15
% suspensiones	2,54	3,55
% rendimiento quirúrgico	68,93	80,24

Actividad específica	2018	2019
Audiometrías	966	977
Impedanciometrías	103	113
Fibroscopias	539	396
Exploraciones vestibulares	0	0
Biopsias	25	27
Laringoscopia indirecta	0	0
Otoscopias	0	0
Endoscopias	0	0
Timpanometrías	0	0
Extrac. Cuerpo extraño bronquios	0	0

CONSULTAS HOSPITAL	2018	2019
Nº total consultas	5.237	5.244
Primeras	2.943	3.020
Sucesivas	2.294	2.224
Sucesivas / Primeras	0,78	0,74
Técnicas diag/Terapéuticas	1.696	1.532

CONSULTAS C. E. ELDA	2018	2019
Nº total consultas	5.320	5.111
Primeras	4.592	4.399
Sucesivas	728	712
Sucesivas / Primeras	0,16	0,16

CONSULTAS C. S. I. VILLENA	2018	2019
Nº total consultas	2.234	2.055
Primeras	1.712	1.541
Sucesivas	522	514
Sucesivas / Primeras	0,30	0,33

P
DG
RH
AE
AP
CC
CD
F
C
ME
MNA
UI
M
A
GA

## PEDIATRÍA

HOSPITALIZACIÓN TOTAL	2018	2019
Nº camas	30	32
Nº ingresos	1.507	1.430
Programados	338	300
Urgentes	1.109	1.130
Traslados desde otro Sº	60	90
Nº altas	1.512	1.431
Curación o mejoría	1.387	1.366
Voluntaria	7	3
Traslado	52	62
Traslados a otro Sº	64	91
Éxitus	2	0
Estancias	4.006	4.941
Estancia media	2,66	3,46
% ocupación	36,58	42,30
Rotación camas	4,19	3,72
Presión de Urgencias	73,59	79,02
Interconsultas	0	0

URGENCIAS PEDIÁTRICAS	2018	2019
Urgencia atendidas	10.828	10.738

ACTIVIDAD ESPECÍFICA	2018	2019
R.N. VIVOS <2500 GRS.	70	128
R.N. VIVOS >4000 GRS.	48	51
Ecocardio pediátrico	686	541
E.C.G.	0	44
Ecografía cerebral	55	3
Urocultivos	0	31
Pruebas funcional renal	0	158
Espiros	0	451
Test cutáneo/provoca.	0	497
Otoemisiones acústicas	1.319	1.250

ESCOLARES	2018	2019
Nº camas	16	18
Nº ingresos	1.037	1.007
Traslados desde otro Sº	7	9
Programados	77	82
Urgentes	953	925
Nº altas	1.041	1.008
Curación	980	959
Voluntaria	7	3
Traslado	43	46
Traslados a otros Sº	11	5
Éxitus	0	0
Estancias	2.592	2.619
Estancia media	2,50	2,60
% ocupación	44,38	39,86
Rotación camas	5,40	4,66
Presión urgencias	92,52	91,86

UCI NEONATAL	2018	2019
Nº camas	4	4
Nº ingresos	47	37
Traslados desde otro Sº	20	35
Programados	25	27
Urgentes	2	10
Nº altas	46	23
Curación o mejoría	9	11
Voluntarias	0	0
Traslados a otro Sº	30	48
Traslado	6	12
Éxitus	1	0
Estancias	267	505
Estancia media	5,68	13,65
% ocupación	18,29	34,59
Rotación camas	0,98	0,77
Presión urgencias	7,41	27,03

NEONATOS	2018	2019
Nº camas	10	10
Nº ingresos	423	389
Traslados desde otro Sº	33	46
Programados	236	191
Urgentes	154	198
Nº altas	425	400
Curación	398	396
Voluntarias	0	0
Traslados a otro Sº	23	38
Traslado	3	4
Éxitus	1	0
Estancias	1.147	1.817
Estancia media	2,71	4,67
% ocupación	31,42	49,78
Rotación camas	3,53	3,24
Presión urgencias	39,49	50,90

CONSULTAS HOSPITAL	2018	2019
Nº total consultas	10.173	10.835
Primeras	5.366	5.830
Sucesivas	4.807	5.005
Sucesivas / Primeras	0,90	0,86
Técnicas diag/Terapéuticas	6.602	8.768
Hospital día visitas	3.167	3.108
Hospital día procedimientos	9.518	9.871

P
DG
RH
AE
AP
CC
CD
F
C
ME
MNA
UI
M
A
GA

## PSIQUIATRÍA

HOSPITALIZACIÓN	2018	2019
Camas	15	15
Nº ingresos	260	246
Traslados desde otro Sº	13	16
Programados	38	29
Urgentes	209	217
Nº altas	259	261
Curación o mejoría	226	253
Voluntarias	3	2
Traslados a otro Sº	0	4
Traslados	29	6
Éxitus	1	0
Estancias	3.102	3.097
Estancia media	11,93	12,59
Índice de ocupación	56,66	56,57
Índice de rotación	1,44	1,37
Presión de Urgencias	80,38	88,21
Interconsultas	311	387

ACTIVIDAD ESPECÍFICA	2018	2019
Terapia Electro-convulsiva	1	128

CONSULTAS HOSPITAL	2018	2019
Nº total consultas	216	233
Primeras	192	193
Sucesivas	24	40
Sucesivas / Primeras	0,13	0,21

HOSPITAL DE DÍA PSIQUIÁTRICO	2018	2019
<b>Actividad Específica</b>		
Sesión terapia en grupo	339	413
Atención Indiv. Psiquiátrica	170	169
Atención Indiv. Psicoterapéutica	114	147
Atención familiar	45	36
Actividad socioterápica	1.008	1.365
Tratamiento biológico	39	124
<b>TOTAL</b>	<b>1.715</b>	<b>2.254</b>

UNIDADES DE SALUD MENTAL	2018	2019
<b>Departamento de Elda</b>		
<i>PSIQUIATRÍA</i>	17.036	17.276
Primeras	1.920	1.887
Sucesivas	15.116	15.389
Sucesivas / Primeras	7,87	8,16
<i>PSICOLOGÍA</i>	7.271	7.118
Primeras	1.374	1.412
Sucesivas	5.897	5.706
Sucesivas / Primeras	4,29	4,04
<i>TRABAJADOR SOCIAL</i>	2.650	3.769
Primeras	570	1.514
Sucesivas	2.080	2.255
Sucesivas / Primeras	3,65	1,49

P
DG
RH
AE
AP
CC
CD
F
C
ME
MNA
UI
M
A
GA

# REHABILITACIÓN

## RENDIMIENTOS ASISTENCIALES Hospital General Universitario de Elda

CONSULTAS HOSPITAL	2018	2019
Nº total consultas	16.692	12.877
Primeras	6.303	5.613
Sucesivas	10.389	7.264
Sucesivas / Primeras	1,65	1,29
Tecnicas diag-terapéuticas	6.083	4.883
Interconsultas	687	712

Gimnasio/Sesiones	2018	2019
Cinesiterapia. Mecanoterapia	275.817	263.588
Electro. Termoterapia	63.682	64.545
Hidroterapia	5.722	6.748
Laserterapia	2.577	3.196
Ultrasonidos	6.950	6.137
Cinesit. Respiratoria	111	308
Estimulación precoz	4.656	4.108
Logoterapia	0	0
<b>Total sesiones</b>	<b>359.515</b>	<b>348.630</b>

## RENDIMIENTOS ASISTENCIALES Centro Sanitario Integrado de Villena

CONSULTAS C. S. I. VILLENA	2018	2019
Nº total consultas	1.536	1.513
Primeras	675	666
Sucesivas	861	847
Sucesivas / Primeras	1,28	1,27

Gimnasio/Sesiones	2018	2019
Cinesiterapia. Mecanoterapia	56.602	59.895
Electro. Termoterapia	25.549	22.069
Hidroterapia	284	509
Laserterapia	2.233	1.986
Ultrasonidos	5.702	5.293
Cinesit. Respiratoria	44	85
Estimulación precoz	0	0
Logoterapia	0	0
<b>Total sesiones</b>	<b>90.414</b>	<b>89.837</b>
Pacientes en tratamiento	2.854	3.084
Altas en Gimnasio	799	731

CONSULTAS CENTROS PERIFS.	2018	2019
Nº total consultas	6.051	4.858
Primeras	2.998	2.184
Sucesivas	3.053	2.674
Sucesivas / Primeras	1,02	1,22

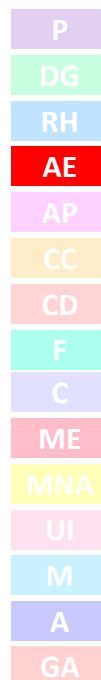



## REUMATOLOGÍA

HOSPITALIZACIÓN	2018	2019
Camas	3	3
Nº ingresos	98	116
Programados	19	14
Urgentes	72	102
Traslados desde otro Sº	7	13
Nº altas	98	119
Curación o mejoría	86	118
Voluntarias	1	1
Traslados a otros Sº	7	13
Traslados	3	0
Éxitus	1	0
Estancias	541	820
Estancia media	5,52	7,07
% Ocupación	49,41	74,89
Rotación camas	2,72	3,22
Presión Urgencias	73,47	87,93
Interconsultas	259	316

Actividad específica	2018	2019
Ecografía Reumatológica	323	346
Control fármacos	1	0
Infiltraciones	97	176
Artrocentesis y/o Punciones articulares	75	105
Remicade / Tto. IV Infiximab.	0	0
Capilaroscopias	56	62

CONSULTAS HOSPITAL	2018	2019
Nº total consultas	6.879	7.352
Primeras	1.407	1.345
Sucesivas	5.472	6.007
Sucesivas / Primeras	3,89	4,47
Técnicas diag/Terapéuticas	603	730

CONSULTAS HOSPITAL DE DÍA	2018	2019
Consultas sucesivas	818	815
Técnicas diagnósticas terapéuticas	33	0

CONSULTAS C. E. ELDA	2018	2019
Nº total consultas	2.240	2.095
Primeras	1.333	1.167
Sucesivas	907	928
Sucesivas / Primeras	0,68	0,80

CONSULTAS C. S. I. VILLENA	2018	2019
Nº total consultas	1.004	864
Primeras	553	405
Sucesivas	451	459
Sucesivas / Primeras	0,82	1,13

P
DG
RH
AE
AP
CC
CD
F
C
ME
MNA
UI
M
A
GA

## UNIDAD DE CIRUGÍA SIN INGRESO (U. C. S. I.)

QUIRÓFANOS	2018	2019
Total I. Q. programadas C. M. A.	3.492	5.315
Total I. Q. programadas A. local	4.813	3.072
Total I. Q. urgentes	4	0

P
DG
RH
AE
AP
CC
CD
F
C
ME
MNA
UI
M
A
GA

## UNIDAD DE CUIDADOS PALIATIVOS

HOSPITALIZACIÓN	2018	2019
Nº camas	4	4
Nº ingresos	214	186
Programados	34	44
Urgentes	124	142
Traslados desde otro Sº	56	76
Nº altas	214	264
Curación o mejoría	45	61
Voluntaria	0	0
Traslado	3	3
Traslados a otros Sº	5	3
Éxitus	161	200
Estancias	851	1.063
Estancia media	3,98	5,72
% ocupación	58,29	72,81
Rotación camas	4,46	3,88
Presión de Urgencias	57,94	76,34

ACTIVIDAD CONSULTA U.C.P.A.	2018	2019
Nº total consultas	1.211	1.405
Primeras	1.210	1.405
Sucesivas	1	0
Sucesivas / Primeras	0	0
Técnicas diag/Terapéuticas	0	0

P
DG
RH
AE
AP
CC
CD
F
C
ME
MNA
UI
M
A
GA

## UNIDAD DE MEDIA Y CORTA ESTANCIA (U. M. C. E.)

HOSPITALIZACIÓN	2018	2019
Camas	24	24
Nº ingresos	1.630	1.591
Programados	22	11
Urgentes	1.584	1.580
Traslados desde otro Sº	24	29
Nº altas	1.619	1.474
Curación o mejoría	1.486	1.436
Voluntarias	0	2
Traslados a otro Sº	93	135
Traslados	6	3
Éxitus	34	33
Estancias	5.518	5.703
Estancia media	3,39	3,58
% ocupación	62,99	65,10
Rotación camas	5,66	5,52
Presión Urgencias	97,18	99,31
Interconsultas	196	173

CONSULTAS HOSPITAL	2018	2019
Nº total consultas	2.865	2.698
Primeras	1.500	1.402
Sucesivas	1.365	1.296
Sucesivas / Primeras	0,91	0,92
Técnicas diag/Terapéuticas	0	1

U. M. C. E. - C. S. I. VILLENA	2018	2019
Nº camas	6	6
Nº ingresos	322	309
Nº altas	294	300
Nº altas a Hospital de Elda	42	49
Curación	252	300
Voluntarias	0	0
Éxitus	20	14
Estancias	875	923

P
DG
RH
AE
AP
CC
CD
F
C
ME
MNA
UI
M
A
GA

## URGENCIAS

ESTRUCTURA	HOSPITAL	C. S. I. VILLENA
Área de Urgencias		
Boxes	22	4
Box críticos	1	
Curas	1	1
Yesos	1	1
Quirófano	1	0
Camas observación	25	8

SERVICIO DE URGENCIAS	2018	2019
<b>HOSPITAL</b>		
Urgencias pediátricas	10.828	10.738
Urgencias generales	45.310	45.348
Urgencias servicios	11.314	12.950
<b>Total de Urgencias atendidas</b>	<b>67.452</b>	<b>69.036</b>
Traslados	262	380
Traslados recibidos C. S. I. V.	893	854
Estancias en zona sillones	6.399	0
Éxitus	59	58
<b>Urgencias ingresadas</b>	<b>13.064</b>	<b>13.611</b>
<b>Ingresos en Observación</b>	<b>14.446</b>	<b>10.379</b>
<b>% Urgencias ingresadas</b>	<b>19,37</b>	<b>19,72</b>
<b>Presión Urgencias %</b>	<b>74,63</b>	<b>75,71</b>

ALTAS	2018	2019
Voluntarias	190	237
A Domicilio	22.558	26.673
A Consultas Externas	3.196	3.423
A Médico de Cabecera	12.719	10.695

SERVICIO DE URGENCIAS	2018	2019
<b>C.S.I. VILLENA</b>		
Urgencias pediátricas	1.251	1.916
Urgencias generales	10.082	13.140
<b>Total Urgencias atendidas</b>	<b>11.342</b>	<b>15.057</b>
Traslados a Hospital de Elda	893	854
Éxitus	28	41
Ingresos urgentes U.M.C.E. Villena	322	309
Ingresos en Observación	1.018	1.069
<b>% Ingresos urgentes U.M.C.E. Villena</b>	<b>2,84</b>	<b>2,38</b>

ALTAS	2018	2019
Voluntarias	28	49
A Domicilio	4.039	4.725
A Consultas Externas	439	859
A Médico de Cabecera	5.769	8.142

P
DG
RH
AE
AP
CC
CD
F
C
ME
MNA
UI
M
A
GA

## UROLOGÍA

<b>HOSPITALIZACIÓN</b>	2018	2019
Nº camas	10	10
Nº ingresos	777	862
Programados	374	525
Urgentes	321	337
Traslados desde otros Sº	82	93
Nº altas	780	794
Curación o mejoría	700	787
Voluntaria	2	3
Traslado	0	0
Traslados a otros Sº	76	69
Éxitus	2	4
Estancias	2.565	3.105
Estancia media	3,30	3,60
% ocupación	70,27	85,07
Rotación camas	6,48	7,18
Interconsultas	296	92

<b>QUIRÓFANOS</b>	2018	2019
Nº intervenciones	1.893	1.996
Ordinarias	529	670
Programadas	416	568
Anestesia general y otras	400	512
Anestesia local	16	56
Urgentes	113	102
Anestesia general y otras	109	95
Anestesia local	4	7
U. C. S. I.	1.364	1.325
Anestesia general	199	238
Anestesia local	1.165	1.087
Urgentes	0	1
Intervenciones suspendidas	34	52
% suspensiones	1,80	2,61
% rendimiento quirúrgico	62,33	78,44

<b>ACTIVIDAD ESPECÍFICA</b>	2018	2019
Cistoscopias	599	691
Biopsia prostática	214	197
Cateterismos	101	78
Dilataciones	75	14
Sondajes	966	282
Citostático intravesical	605	589
Urodinámica	257	218

<b>CONSULTAS HOSPITAL</b>	2018	2019
Nº total consultas	9.088	9.463
Primeras	3.513	3.792
Sucesivas	5.575	5.671
Sucesivas / Primeras	1,59	1,50

<b>CONSULTAS C. E. ELDA</b>	2018	2019
Nº total consultas	4.938	5.417
Primeras	2.361	2.461
Sucesivas	2.577	2.956
Sucesivas / Primeras	1,09	1,20

<b>CONSULTAS C. S. I. VILLENA</b>	2018	2019
Nº total consultas	11.467	2.186
Primeras	4.383	809
Sucesivas	7.084	1.377
Sucesivas / Primeras	1,92	1,70

P
DG
RH
AE
AP
CC
CD
F
C
ME
MNA
UI
M
A
GA

P
DG
RH
<b>AE</b>
AP
CC
CD
F
C
ME
MNA
UI
M
A
GA

P
DG
RH
<b>AE</b>
AP
CC
CD
F
C
ME
MNA
UI
M
A
GA



# 5. ATENCIÓN PRIMARIA

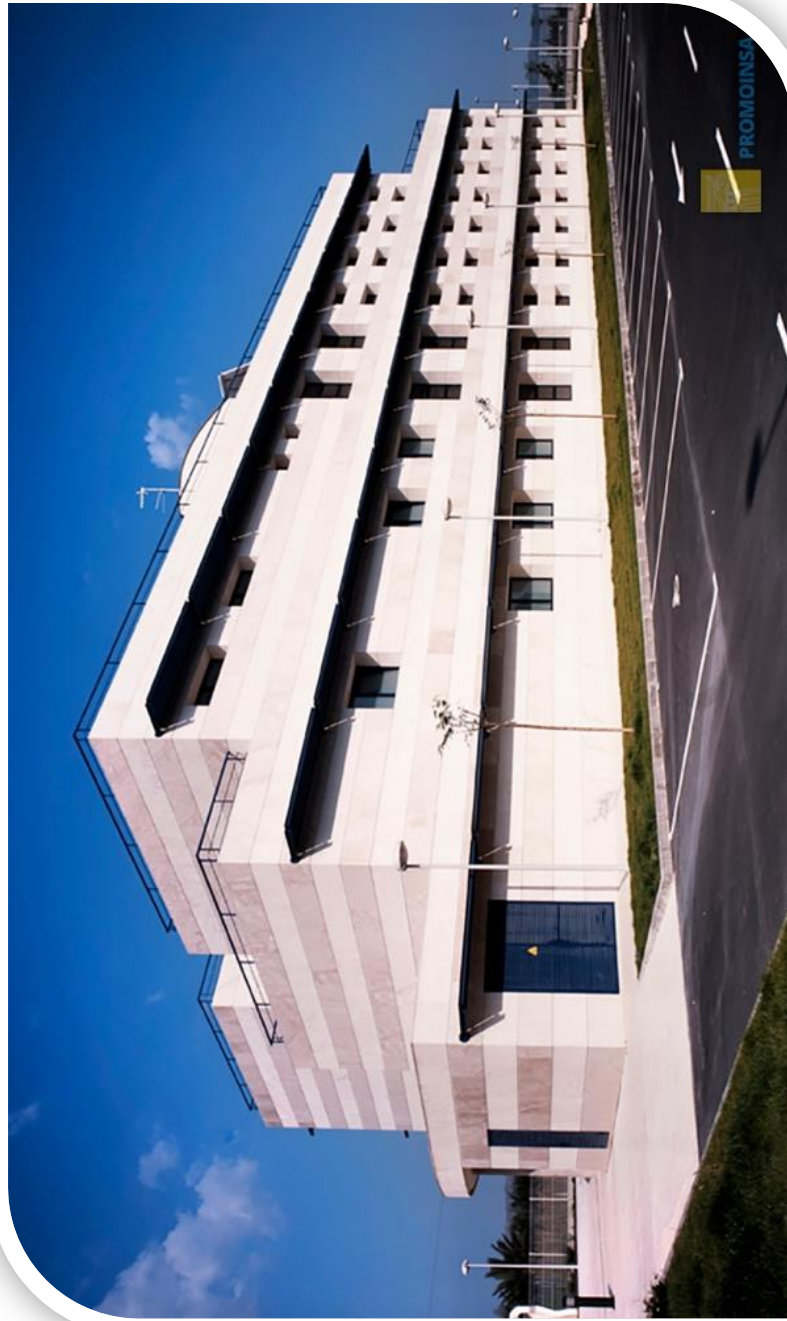

# ATENCIÓN PRIMARIA

## ATENCIÓN PRIMARIA RESUMEN INDICADORES

	2019					
	2019/01	2019/02	2019/03	2019/04	2019/05	2019/06
Pacientes pob asig at fuera ámbi	711	707	689	711	715	745
Número de pacientes at. en ámbito	71.744	69.954	68.073	65.256	70.756	64.154

	2019					
	2019/07	2019/08	2019/09	2019/10	2019/11	2019/12
Pacientes pob asig at fuera ámbi	1.285	2.006	810	710	761	677
Número de pacientes at. en ámbito	60.656	52.072	60.136	70.162	72.703	62.455

### A.P. GESTIÓN IT

	2019	2019/01	2019/02	2019/03	2019/04	2019/05	2019/06
Partes IT activos	38.482	3.407	3.620	3.300	3.158	3.138	3.124
Población activa asignada		21.859	21.693	21.559	21.471	21.340	21.385
Días de baja	127.390	13.204	12.549	10.280	10.744	11.100	9.381
Altas IT	11.536	1.138	1.264	1.094	1.028	901	912
Duración media IT	11	12	10	9	10	12	10
Índice de ausencia poblacional		0,019	0,021	0,015	0,017	0,017	0,004

	2019	2019/07	2019/08	2019/09	2019/10	2019/11	2019/12
Partes IT activos	38.482	3.108	2.798	2.977	3.296	3.357	3.199
Población activa asignada		73.379	72.240	72.011	72.017	72.052	71.891
Días de baja	127.390	10.622	6.917	9.683	11.642	10.728	10.540
Altas IT	11.536	911	668	760	982	1.012	866
Duración media IT	11	12	10	13	12	11	12
Índice de ausencia poblacional		0,005	0,003	0,004	0,005	0,005	0,005

### A.P. HIC

	2019	2019/01	2019/02	2019/03	2019/04	2019/05	2019/06
Interconsultas	64.878	6.011	5.800	5.891	5.678	6.405	4.854
Derivación a especializada	3,66%	3,67%	3,67%	3,82%	3,90%	3,91%	3,43%

	2019	2019/07	2019/08	2019/09	2019/10	2019/11	2019/12
Interconsultas	64.878	4.786	4.626	4.975	6.203	5.438	4.211
Derivación a especializada	3,66%	3,49%	4,05%	3,81%	3,79%	3,29%	3,08%

## CALIDAD EN EL SEGUIMIENTO DEL EMBARAZO

### Zona BIAR

Centro▲▼	Embarazadas con al menos 5 exámenes	Embarazadas con examen 32-35 sem.	Calidad seguimiento embarazo
CENTRO DE SALUD DE BIAR	13	14	92,86
CONSULTORIO AUXILIAR DE BENEJAMA	12	16	75,00
CONSULTORIO AUXILIAR DE CAÑADA	7	7	100,00
CONSULTORIO AUXILIAR DE EL CAMP DE MIRRA / CAMPO DE MIRRA	2	2	100,00
<b>TOTAL ZONA</b>	<b>34</b>	<b>39</b>	<b>87,18</b>

### Zona ELDA 2 (ACACIAS)

Centro▲▼	Embarazadas con al menos 5 exámenes	Embarazadas con examen 32-35 sem.	Calidad seguimiento embarazo
CENTRO DE SALUD DE ELDA ACACIAS	129	134	96,27
<b>TOTAL ZONA</b>	<b>129</b>	<b>134</b>	<b>96,27</b>

### Zona MARINA ESPAÑOLA (ELDA)

Centro▲▼	Embarazadas con al menos 5 exámenes	Embarazadas con examen 32-35 sem.	Calidad seguimiento embarazo
CENTRO DE SALUD DE ELDA MARINA ESPAÑOLA	80	93	86,02
CONSULTORIO AUXILIAR DE ELDA AVDA. SAX	31	35	88,57
<b>TOTAL ZONA</b>	<b>111</b>	<b>128</b>	<b>86,72</b>

### Zona MONÓVAR

Centro▲▼	Embarazadas con al menos 5 exámenes	Embarazadas con examen 32-35 sem.	Calidad seguimiento embarazo
CENTRO DE SALUD DE MONOVER / MONÓVAR	68	68	100,00
CONSULTORIO AUXILIAR DE MONOVER / MONÓVAR CASES DEL SENYOR	1	1	100,00
<b>TOTAL ZONA</b>	<b>69</b>	<b>69</b>	<b>100,00</b>

### Zona NOVELDA

Centro▲▼	Embarazadas con al menos 5 exámenes	Embarazadas con examen 32-35 sem.	Calidad seguimiento embarazo
CENTRO SANITARIO INTEGRADO DE NOVELDA	159	163	97,55
CONSULTORIO AUXILIAR DE LA ROMANA	9	9	100,00
<b>TOTAL ZONA</b>	<b>168</b>	<b>172</b>	<b>97,67</b>

### Zona PETRER

Centro▲▼	Embarazadas con al menos 5 exámenes	Embarazadas con examen 32-35 sem.	Calidad seguimiento embarazo
CENTRO DE SALUD DE PETRER 1	88	91	96,70
CENTRO DE SALUD DE PETRER 2	67	70	95,71
<b>TOTAL ZONA</b>	<b>155</b>	<b>161</b>	<b>96,27</b>

### Zona PINOSO

Centro▲▼	Embarazadas con al menos 5 exámenes	Embarazadas con examen 32-35 sem.	Calidad seguimiento embarazo
CENTRO DE SALUD DE EL PINOS / PINOSO	72	77	93,51
CONSULTORIO AUXILIAR DE ALGUEÑA	11	11	100,00
<b>TOTAL ZONA</b>	<b>83</b>	<b>88</b>	<b>94,32</b>

### Zona SAX

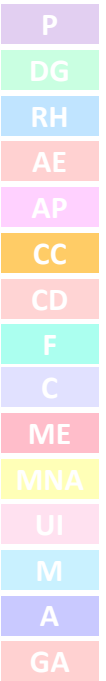

Centro ▲▼	Embarazadas con al menos 5 exámenes	Embarazadas con examen 32-35 sem.	Calidad seguimiento embarazo
CENTRO DE SALUD DE SAX	74	78	94,87
CONSULTORIO AUXILIAR DE SALINAS	5	6	83,33
<b>TOTAL ZONA</b>	<b>79</b>	<b>84</b>	<b>94,05</b>

**Zona VILLENA 1**

Centro ▲▼	Embarazadas con al menos 5 exámenes	Embarazadas con examen 32-35 sem.	Calidad seguimiento embarazo
CENTRO DE SALUD DE VILLENA 1	88	95	92,63
CENTRO DE SALUD DE VILLENA 2	116	122	95,08
<b>TOTAL ZONA</b>	<b>204</b>	<b>217</b>	<b>94,01</b>

**TOTAL DEPARTAMENTO**

Centro ▲▼	Embarazadas con al menos 5 exámenes	Embarazadas con examen 32-35 sem.	Calidad seguimiento embarazo
<b>TOTAL DEPARTAMENTO</b>	<b>1.032</b>	<b>1.092</b>	<b>94,51</b>

## NIÑOS CON EXAMEN DE SALUD COMPLETO

Centro	Niños con examen de 6 meses	Población de 0 a 6 meses	Niños con examen
CENTRO DE SALUD DE BIAR	31	32	96,88
CONSULTORIO AUXILIAR DE BENEJAMA	14	14	100,00
CONSULTORIO AUXILIAR DE CAÑADA	5	5	100,00
CONSULTORIO AUXILIAR DE EL CAMP DE MIRRA / CAMPO DE MIRRA	3	3	100,00
<b>TOTAL ZONA</b>	<b>53</b>	<b>54</b>	<b>98,15</b>

### Zona ELDA 2 (ACACIAS)

Centro	Niños con examen de 6 meses	Población de 0 a 6 meses	Niños con examen
CENTRO DE SALUD DE ELDA ACACIAS	108	111	97,30
<b>TOTAL ZONA</b>	<b>108</b>	<b>111</b>	<b>97,30</b>

### Zona MARINA ESPAÑOLA (ELDA)

Centro	Niños con examen de 6 meses	Población de 0 a 6 meses	Niños con examen
CENTRO DE SALUD DE ELDA MARINA ESPAÑOLA	184	191	96,34
CONSULTORIO AUXILIAR DE ELDA AVDA. SAX	74	76	97,37
<b>TOTAL ZONA</b>	<b>258</b>	<b>267</b>	<b>96,63</b>

### Zona MONÓVAR

Centro	Niños con examen de 6 meses	Población de 0 a 6 meses	Niños con examen
CENTRO DE SALUD DE MONOVER / MONÓVAR	89	92	96,74
<b>TOTAL ZONA</b>	<b>89</b>	<b>92</b>	<b>96,74</b>

### Zona NOVELDA

Centro	Niños con examen de 6 meses	Población de 0 a 6 meses	Niños con examen
CENTRO SANITARIO INTEGRADO DE NOVELDA	173	180	96,11
CONSULTORIO AUXILIAR DE LA ROMANA	15	16	93,75
<b>TOTAL ZONA</b>	<b>188</b>	<b>196</b>	<b>95,92</b>

### Zona PETRER

Centro	Niños con examen de 6 meses	Población de 0 a 6 meses	Niños con examen
CENTRO DE SALUD DE PETRER 1	107	114	93,86
CENTRO DE SALUD DE PETRER 2	118	121	97,52
<b>TOTAL ZONA</b>	<b>225</b>	<b>235</b>	<b>95,74</b>

### Zona PINOSO

Centro	Niños con examen de 6 meses	Población de 0 a 6 meses	Niños con examen
CENTRO DE SALUD DE EL PINÓS / PINOSO	63	63	100,00
CONSULTORIO AUXILIAR DE ALGUEÑA	7	11	63,64
<b>TOTAL ZONA</b>	<b>70</b>	<b>74</b>	<b>94,59</b>

### Zona SAX

Centro	Niños con examen de 6 meses	Población de 0 a 6 meses	Niños con examen
CENTRO DE SALUD DE SAX	76	79	96,20
CONSULTORIO AUXILIAR DE SALINAS	10	10	100,00
<b>TOTAL ZONA</b>	<b>86</b>	<b>89</b>	<b>96,63</b>

### Zona VILLENA 1

Centro	Niños con examen de 6 meses	Población de 0 a 6 meses	Niños con examen
--------	-----------------------------	--------------------------	------------------

	6 meses	meses	
CENTRO DE SALUD DE VILLENA 1	118	132	89,39
CENTRO DE SALUD DE VILLENA 2	122	128	95,31
<b>TOTAL ZONA</b>	<b>240</b>	<b>260</b>	<b>92,31</b>
<b>TOTAL DEPARTAMENTO</b>			
Centro 	Niños con examen de 6 meses	Población de 0 a 6 meses	Niños con examen
TOTAL DEPARTAMENTO	1.317	1.383	95,23

- P
- DG
- RH
- AE
- AP
- CC
- CD
- F
- C
- ME
- MNA
- UI
- M
- A
- GA

## CONTROL CARDIOVASCULAR

### Zona BIAR

Centro▲▼	959 - Control cardiovascular	839 - Control hipertensión	840 - Control diabetes
CENTRO DE SALUD DE BIAR	55,61	51,58	59,64
CONSULTORIO AUXILIAR DE BENEJAMA	61,35	63,88	58,82
CONSULTORIO AUXILIAR DE CAÑADA	52,85	48,06	57,65
CONSULTORIO AUXILIAR DE EL CAMP DE MIRRA / CAMPO DE MIRRA	44,00	43,18	44,83
<b>TOTAL ZONA</b>	<b>56,02</b>	<b>53,75</b>	<b>58,29</b>

### Zona ELDA 2 (ACACIAS)

Centro▲▼	959 - Control cardiovascular	839 - Control hipertensión	840 - Control diabetes
CENTRO DE SALUD DE ELDA ACACIAS	57,91	52,48	63,33
<b>TOTAL ZONA</b>	<b>57,91</b>	<b>52,48</b>	<b>63,33</b>

Centro▲▼	959 - Control cardiovascular	839 - Control hipertensión	840 - Control diabetes
CENTRO DE SALUD DE ELDA MARINA ESPAÑOLA	46,71	34,47	58,95
CONSULTORIO AUXILIAR DE ELDA AVDA. SAX	45,77	41,26	50,27
<b>TOTAL ZONA</b>	<b>46,34</b>	<b>36,41</b>	<b>56,28</b>

### Zona MONÓVAR

Centro▲▼	959 - Control cardiovascular	839 - Control hipertensión	840 - Control diabetes
CENTRO DE SALUD DE MONOVER / MONÓVAR	52,00	47,11	56,89
CONSULTORIO AUXILIAR DE MONOVER / MONÓVAR	47,41	31,40	63,41
CASES DEL SENYOR			
<b>TOTAL ZONA</b>	<b>51,78</b>	<b>46,41</b>	<b>57,14</b>

### Zona NOVELDA

Centro▲▼	959 - Control cardiovascular	839 - Control hipertensión	840 - Control diabetes
CENTRO SANITARIO INTEGRADO DE NOVELDA	50,02	44,25	55,79
CONSULTORIO AUXILIAR DE LA ROMANA	52,73	45,57	59,90
CONSULTORIO AUXILIAR DE LA ROMANA L'ALGAYAT	51,14	27,27	75,00
<b>TOTAL ZONA</b>	<b>50,27</b>	<b>44,35</b>	<b>56,19</b>

### Zona PETRER

Centro▲▼	959 - Control cardiovascular	839 - Control hipertensión	840 - Control diabetes
CENTRO DE SALUD DE PETRER 1	53,02	42,44	63,59
CENTRO DE SALUD DE PETRER 2	48,46	36,25	60,68
<b>TOTAL ZONA</b>	<b>51,02</b>	<b>39,76</b>	<b>62,27</b>

### Zona PINOSO

Centro▲▼	959 - Control cardiovascular	839 - Control hipertensión	840 - Control diabetes
CENTRO DE SALUD DE EL PINÓS / PINOSO	48,63	44,47	52,78
CONSULTORIO AUXILIAR DE ALGUEÑA	58,15	62,26	54,03
<b>TOTAL ZONA</b>	<b>50,23</b>	<b>47,46</b>	<b>53,01</b>

### Zona SAX

Centro▲▼	959 - Control cardiovascular	839 - Control hipertensión	840 - Control diabetes
CENTRO DE SALUD DE SAX	45,22	49,12	41,31
CONSULTORIO AUXILIAR DE SALINAS	47,89	43,10	52,67
<b>TOTAL ZONA</b>	<b>45,67</b>	<b>48,30</b>	<b>43,04</b>
<b>Zona VILLENA 1</b>			
Centro▲▼	959 - Control cardiovascular	839 - Control hipertensión	840 - Control diabetes
CENTRO DE SALUD DE VILLENA 1	49,35	38,47	60,23
CENTRO DE SALUD DE VILLENA 2	59,89	52,51	67,27
CONSULTORIO AUXILIAR DE VILLENA LA ENCINA	36,96	23,91	50,00
<b>TOTAL ZONA</b>	<b>54,23</b>	<b>44,93</b>	<b>63,53</b>
<b>TOTAL DEPARTAMENTO</b>			
Centro▲▼	959 - Control cardiovascular	839 - Control hipertensión	840 - Control diabetes
TOTAL DEPARTAMENTO	51,24	44,04	58,45

P
DG
RH
AE
AP
CC
CD
F
C
ME
MNA
UI
M
A
GA



## CRIBADO RIESGO HTA

### Zona BIAR

Centro	Pacientes TAD/TAS >40 años	Población Asig. > 40 años	Cribado HTA
CENTRO DE SALUD DE BIAR	659	2.054	32,08
CONSULTORIO AUXILIAR DE BENEJAMA	433	992	43,65
CONSULTORIO AUXILIAR DE CAÑADA	245	673	36,40
CONSULTORIO AUXILIAR DE EL CAMP DE MIRRA / CAMPO DE MIRRA	75	201	37,31
<b>TOTAL ZONA</b>	<b>1.412</b>	<b>3.920</b>	<b>36,02</b>

### Zona ELDA 2 (ACACIAS)

Centro	Pacientes TAD/TAS >40 años	Población Asig. > 40 años	Cribado HTA
CENTRO DE SALUD DE ELDA ACACIAS	3.868	11.182	34,59
<b>TOTAL ZONA</b>	<b>3.868</b>	<b>11.182</b>	<b>34,59</b>

### Zona MARINA ESPAÑOLA (ELDA)

Centro	Pacientes TAD/TAS >40 años	Población Asig. > 40 años	Cribado HTA
CENTRO DE SALUD DE ELDA MARINA ESPAÑOLA	3.390	14.255	23,78
CONSULTORIO AUXILIAR DE ELDA AVDA. SAX	1.581	4.705	33,60
<b>TOTAL ZONA</b>	<b>4.971</b>	<b>18.960</b>	<b>26,22</b>

### Zona MONÓVAR

Centro	Pacientes TAD/TAS >40 años	Población Asig. > 40 años	Cribado HTA
CENTRO DE SALUD DE MONOVER / MONÓVAR	2.160	6.641	32,53
CONSULTORIO AUXILIAR DE MONOVER / MONÓVAR CASES DEL SENYOR	57	270	21,11
<b>TOTAL ZONA</b>	<b>2.217</b>	<b>6.911</b>	<b>32,08</b>

### Zona NOVELDA

Centro	Pacientes TAD/TAS >40 años	Población Asig. > 40 años	Cribado HTA
CENTRO SANITARIO INTEGRADO DE NOVELDA	4.831	14.267	33,86
CONSULTORIO AUXILIAR DE LA ROMANA	431	1.288	33,46
CONSULTORIO AUXILIAR DE LA ROMANA L'ALGAYAT	9	40	22,50
<b>TOTAL ZONA</b>	<b>5.271</b>	<b>15.595</b>	<b>33,80</b>

### Zona PETRER

Centro	Pacientes TAD/TAS >40 años	Población Asig. > 40 años	Cribado HTA
CENTRO DE SALUD DE PETRER 1	2.928	10.014	29,24
CENTRO DE SALUD DE PETRER 2	2.415	8.768	27,54
<b>TOTAL ZONA</b>	<b>5.343</b>	<b>18.782</b>	<b>28,45</b>

### Zona PINOSO

Centro	Pacientes TAD/TAS >40 años	Población Asig. > 40 años	Cribado HTA
CENTRO DE SALUD DE EL PINÓS / PINOSO	1.091	4.247	25,69
CONSULTORIO AUXILIAR DE ALGUEÑA	365	776	47,04
<b>TOTAL ZONA</b>	<b>1.456</b>	<b>5.023</b>	<b>28,99</b>

### Zona SAX

Centro	Pacientes TAD/TAS >40 años	Población Asig. > 40 años	Cribado HTA
CENTRO DE SALUD DE SAX	1.716	5.331	32,19
CONSULTORIO AUXILIAR DE SALINAS	247	874	28,26
<b>TOTAL ZONA</b>	<b>1.963</b>	<b>6.205</b>	<b>31,64</b>

#### Zona VILLENA 1

Centro	Pacientes TAD/TAS >40 años	Población Asig. > 40 años	Cribado HTA
CENTRO DE SALUD DE VILLENA 1	2.612	9.514	27,45
CENTRO DE SALUD DE VILLENA 2	2.929	9.287	31,54
CONSULTORIO AUXILIAR DE VILLENA LA ENCINA	19	88	21,59
<b>TOTAL ZONA</b>	<b>5.560</b>	<b>18.889</b>	<b>29,44</b>

#### TOTAL DEPARTAMENTO

Centro	Pacientes TAD/TAS >40 años	Población Asig. > 40 años	Cribado HTA
TOTAL DEPARTAMENTO	32.061	105.492	30,39

P
DG
RH
AE
AP
CC
CD
F
C
ME
MNA
UI
M
A
GA

## CRIBADO DIABETES

### Zona BIAR

Centro▲▼	Pac >45a reg glucosa ult 3 años	Pacientes>45a ámbito consulta	Cribado diabetes
CENTRO DE SALUD DE BIAR	1.354	1.766	76,67
CONSULTORIO AUXILIAR DE BENEJAMA	672	857	78,41
CONSULTORIO AUXILIAR DE CAÑADA	425	568	74,82
CONSULTORIO AUXILIAR DE EL CAMP DE MIRRA / CAMPO DE MIRRA	129	176	73,30
<b>TOTAL ZONA</b>	<b>2.580</b>	<b>3.367</b>	<b>76,63</b>

### Zona ELDA 2 (ACACIAS)

Centro▲▼	Pac >45a reg glucosa ult 3 años	Pacientes>45a ámbito consulta	Cribado diabetes
CENTRO DE SALUD DE ELDA ACACIAS	7.915	9.817	80,63
<b>TOTAL ZONA</b>	<b>7.915</b>	<b>9.817</b>	<b>80,63</b>

### Zona MARINA ESPAÑOLA (ELDA)

Centro▲▼	Pac >45a reg glucosa ult 3 años	Pacientes>45a ámbito consulta	Cribado diabetes
CENTRO DE SALUD DE ELDA MARINA ESPAÑOLA	9.730	12.080	80,55
CONSULTORIO AUXILIAR DE ELDA AVDA. SAX	3.393	4.109	82,57
<b>TOTAL ZONA</b>	<b>13.123</b>	<b>16.189</b>	<b>81,06</b>

### Zona MONÓVAR

Centro▲▼	Pac >45a reg glucosa ult 3 años	Pacientes>45a ámbito consulta	Cribado diabetes
CENTRO DE SALUD DE MONOVER / MONOVAR	4.501	5.639	79,82
CONSULTORIO AUXILIAR DE MONOVER / MONOVAR CASES DEL SENYOR	193	252	76,59
<b>TOTAL ZONA</b>	<b>4.694</b>	<b>5.891</b>	<b>79,68</b>

### Zona NOVELDA

Centro▲▼	Pac >45a reg glucosa ult 3 años	Pacientes>45a ámbito consulta	Cribado diabetes
CENTRO SANITARIO INTEGRADO DE NOVELDA	9.332	11.968	77,97
CONSULTORIO AUXILIAR DE LA ROMANA	892	1.129	79,01
CONSULTORIO AUXILIAR DE LA ROMANA L'ALGAYAT	19	37	51,35
<b>TOTAL ZONA</b>	<b>10.243</b>	<b>13.134</b>	<b>77,99</b>

### Zona PETRER

Centro▲▼	Pac >45a reg glucosa ult 3 años	Pacientes>45a ámbito consulta	Cribado diabetes
CENTRO DE SALUD DE PETRER 1	6.929	8.584	80,72
CENTRO DE SALUD DE PETRER 2	5.671	7.157	79,24
<b>TOTAL ZONA</b>	<b>12.600</b>	<b>15.741</b>	<b>80,05</b>

### Zona PINOSO

Centro▲▼	Pac >45a reg glucosa ult 3 años	Pacientes>45a ámbito consulta	Cribado diabetes
CENTRO DE SALUD DE EL PINOS / PINOSO	2.681	3.646	73,53
CONSULTORIO AUXILIAR DE ALGUEÑA	540	668	80,84
<b>TOTAL ZONA</b>	<b>3.221</b>	<b>4.314</b>	<b>74,66</b>

### Zona SAX

Centro▲▼	Pac >45a reg glucosa ult 3 años	Pacientes>45a ámbito consulta	Cribado diabetes
CENTRO DE SALUD DE SAX	2.866	4.490	63,83
CONSULTORIO AUXILIAR DE SALINAS	569	783	72,67
<b>TOTAL ZONA</b>	<b>3.435</b>	<b>5.273</b>	<b>65,14</b>
<b>Zona VILLENA 1</b>			
Centro▲▼	Pac >45a reg glucosa ult 3 años	Pacientes>45a ámbito consulta	Cribado diabetes
CENTRO DE SALUD DE VILLENA 1	6.439	8.127	79,23
CENTRO DE SALUD DE VILLENA 2	6.205	7.771	79,85
CONSULTORIO AUXILIAR DE VILLENA LA ENCINA	57	85	67,06
<b>TOTAL ZONA</b>	<b>12.701</b>	<b>15.983</b>	<b>79,47</b>
<b>TOTAL DEPARTAMENTO</b>			
Centro▲▼	Pac >45a reg glucosa ult 3 años	Pacientes>45a ámbito consulta	Cribado diabetes
TOTAL DEPARTAMENTO	70.512	89.729	78,58

P
DG
RH
AE
AP
CC
CD
F
C
ME
MNA
UI
M
A
GA

## CONTROL DIABETES

### Zona BIAR

Centro▲▼	Pac DM2 media muestra últ. 12m<8	Pacientes con diagnóstico DM2	Control de Diabetes
CENTRO DE SALUD DE BIAR	164	275	59,64
CONSULTORIO AUXILIAR DE BENEJAMA	80	136	58,82
CONSULTORIO AUXILIAR DE CAÑADA	49	85	57,65
CONSULTORIO AUXILIAR DE EL CAMP DE MIRRA / CAMPO DE MIRRA	13	29	44,83
<b>TOTAL ZONA</b>	<b>306</b>	<b>525</b>	<b>58,29</b>

### Zona ELDA 2 (ACACIAS)

Centro▲▼	Pac DM2 media muestra últ. 12m<8	Pacientes con diagnóstico DM2	Control de Diabetes
CENTRO DE SALUD DE ELDA ACACIAS	1.007	1.590	63,33
<b>TOTAL ZONA</b>	<b>1.007</b>	<b>1.590</b>	<b>63,33</b>

### Zona MARINA ESPAÑOLA (ELDA)

Centro▲▼	Pac DM2 media muestra últ. 12m<8	Pacientes con diagnóstico DM2	Control de Diabetes
CENTRO DE SALUD DE ELDA MARINA ESPAÑOLA	1.219	2.068	58,95
CONSULTORIO AUXILIAR DE ELDA AVDA. SAX	462	919	50,27
<b>TOTAL ZONA</b>	<b>1.681</b>	<b>2.987</b>	<b>56,28</b>

### Zona MONÓVAR

Centro▲▼	Pac DM2 media muestra últ. 12m<8	Pacientes con diagnóstico DM2	Control de Diabetes
CENTRO DE SALUD DE MONOVER / MONOVAR	574	1.009	56,89
CONSULTORIO AUXILIAR DE MONOVER / MONOVAR CASES DEL SENYOR	26	41	63,41
<b>TOTAL ZONA</b>	<b>600</b>	<b>1.050</b>	<b>57,14</b>

### Zona NOVELDA

Centro▲▼	Pac DM2 media muestra últ. 12m<8	Pacientes con diagnóstico DM2	Control de Diabetes
CENTRO SANITARIO INTEGRADO DE NOVELDA	1.147	2.056	55,79
CONSULTORIO AUXILIAR DE LA ROMANA	121	202	59,90
CONSULTORIO AUXILIAR DE LA ROMANA L'ALGAYAT	3	4	75,00
<b>TOTAL ZONA</b>	<b>1.271</b>	<b>2.262</b>	<b>56,19</b>

### Zona PETRER

Centro▲▼	Pac DM2 media muestra últ. 12m<8	Pacientes con diagnóstico DM2	Control de Diabetes
CENTRO DE SALUD DE PETRER 1	800	1.258	63,59
CENTRO DE SALUD DE PETRER 2	639	1.053	60,68
<b>TOTAL ZONA</b>	<b>1.439</b>	<b>2.311</b>	<b>62,27</b>

<b>Zona PINOSO</b>			
Centro▲▼	Pac DM2 media muestra últ. 12m<8	Pacientes con diagnóstico DM2	Control de Diabetes
CENTRO DE SALUD DE EL PINOS / PINOSO	285	540	52,78
CONSULTORIO AUXILIAR DE ALGUEÑA	67	124	54,03
<b>TOTAL ZONA</b>	<b>352</b>	<b>664</b>	<b>53,01</b>
<b>Zona SAX</b>			
Centro▲▼	Pac DM2 media muestra últ. 12m<8	Pacientes con diagnóstico DM2	Control de Diabetes
CENTRO DE SALUD DE SAX	302	731	41,31
CONSULTORIO AUXILIAR DE SALINAS	69	131	52,67
<b>TOTAL ZONA</b>	<b>371</b>	<b>862</b>	<b>43,04</b>
<b>Zona VILLENA 1</b>			
Centro▲▼	Pac DM2 media muestra últ. 12m<8	Pacientes con diagnóstico DM2	Control de Diabetes
CENTRO DE SALUD DE VILLENA 1	821	1.363	60,23
CENTRO DE SALUD DE VILLENA 2	851	1.265	67,27
CONSULTORIO AUXILIAR DE VILLENA LA ENCINA	9	18	50,00
<b>TOTAL ZONA</b>	<b>1.681</b>	<b>2.646</b>	<b>63,53</b>
<b>TOTAL DEPARTAMENTO</b>			
Centro▲▼	Pac DM2 media muestra últ. 12m<8	Pacientes con diagnóstico DM2	Control de Diabetes
TOTAL DEPARTAMENTO	8.708	14.898	58,45

## GESTIÓN DE LA FRECUENTACIÓN

### Zona BIAR

Centro▲▼	Hiperfrecuentadores >=15 años	Población >=15 años	670 - Frecuentación en AP
CENTRO DE SALUD DE BIAR	44	2.996	1,47
CONSULTORIO AUXILIAR DE BENEJAMA	19	1.404	1,35
CONSULTORIO AUXILIAR DE CAÑADA	31	971	3,19
CONSULTORIO AUXILIAR DE EL CAMP DE MIRRA / CAMPO DE MIRRA	7	295	2,37
<b>TOTAL ZONA</b>	<b>101</b>	<b>5.666</b>	<b>1,78</b>

### Zona ELDA 2 (ACACIAS)

Centro▲▼	Hiperfrecuentadores >=15 años	Población >=15 años	670 - Frecuentación en AP
CENTRO DE SALUD DE ELDA ACACIAS	133	16.013	0,83
<b>TOTAL ZONA</b>	<b>133</b>	<b>16.013</b>	<b>0,83</b>

### Zona MARINA ESPAÑOLA (ELDA)

Centro▲▼	Hiperfrecuentadores >=15 años	Población >=15 años	670 - Frecuentación en AP
CENTRO DE SALUD DE ELDA MARINA ESPAÑOLA	167	21.208	0,79
CONSULTORIO AUXILIAR DE ELDA AVDA. SAX	202	6.992	2,89
<b>TOTAL ZONA</b>	<b>369</b>	<b>28.200</b>	<b>1,31</b>

### Zona MONÓVAR

Centro▲▼	Hiperfrecuentadores >=15 años	Población >=15 años	670 - Frecuentación en AP
CENTRO DE SALUD DE MONOVER / MONÓVAR	152	9.737	1,56
CONSULTORIO AUXILIAR DE MONOVER / MONÓVAR CASES DEL SENYOR	11	326	3,37
<b>TOTAL ZONA</b>	<b>163</b>	<b>10.063</b>	<b>1,62</b>

### Zona NOVELDA

Centro▲▼	Hiperfrecuentadores >=15 años	Población >=15 años	670 - Frecuentación en AP
CENTRO SANITARIO INTEGRADO DE NOVELDA	472	21.651	2,18
CONSULTORIO AUXILIAR DE LA ROMANA	58	1.773	3,27
CONSULTORIO AUXILIAR DE LA ROMANA L'ALGAYAT	1	41	2,44
<b>TOTAL ZONA</b>	<b>531</b>	<b>23.465</b>	<b>2,26</b>

### Zona PETRER

Centro▲▼	Hiperfrecuentadores >=15 años	Población >=15 años	670 - Frecuentación en AP
CENTRO DE SALUD DE PETRER 1	141	15.149	0,93
CENTRO DE SALUD DE PETRER 2	111	13.367	0,83
<b>TOTAL ZONA</b>	<b>252</b>	<b>28.516</b>	<b>0,88</b>

### Zona PINOSO

Centro ▲▼	Hiperfrecuentadores >=15 años	Población >=15 años	670 - Frecuentación en AP
CENTRO DE SALUD DE EL PINOS / PINOSO	113	6.295	1,80
CONSULTORIO AUXILIAR DE ALGUEÑA	39	1.097	3,56
<b>TOTAL ZONA</b>	<b>152</b>	<b>7.392</b>	<b>2,06</b>

**Zona SAX**

Centro ▲▼	Hiperfrecuentadores >=15 años	Población >=15 años	670 - Frecuentación en AP
CENTRO DE SALUD DE SAX	105	8.087	1,30
CONSULTORIO AUXILIAR DE SALINAS	40	1.265	3,16
<b>TOTAL ZONA</b>	<b>145</b>	<b>9.352</b>	<b>1,55</b>

**Zona VILLENA 1**

Centro ▲▼	Hiperfrecuentadores >=15 años	Población >=15 años	670 - Frecuentación en AP
CENTRO DE SALUD DE VILLENA 1	163	14.241	1,14
CENTRO DE SALUD DE VILLENA 2	89	13.668	0,65
CONSULTORIO AUXILIAR DE VILLENA LA ENCINA	10	99	10,10
<b>TOTAL ZONA</b>	<b>262</b>	<b>28.008</b>	<b>0,94</b>

**TOTAL DEPARTAMENTO**

Centro ▲▼	Hiperfrecuentadores >=15 años	Población >=15 años	670 - Frecuentación en AP
<b>TOTAL DEPARTAMENTO</b>	<b>2.108</b>	<b>156.675</b>	<b>1,35</b>



## CITAS REGISTRADAS POR CENTROS

Centro Atención	Citas registradas						
	2019	2019					
	2019/01	2019/02	2019/03	2019/04	2019/05	2019/06	
Cen.ACi.00504 CS BIAR	30.510	2.914	2.579	2.365	2.315	2.611	2.542
Cen.ACi.00505 CA BENEJAMA	15.088	1.534	1.124	1.193	1.117	1.508	1.168
Cen.ACi.00506 CA CAÑADA	10.865	965	848	939	916	889	781
Cen.ACi.00508 CS ELDA ACACIAS	180.234	18.132	15.666	15.951	15.739	16.998	13.925
Cen.ACi.00509 CS MONOVER / MONOVAR	112.556	11.793	9.889	9.785	8.800	11.354	9.592
Cen.ACi.00510 C.S.I. NOVELDA	255.610	27.494	22.733	22.776	21.096	23.397	18.368
Cen.ACi.00511 CA LA ROMANA	19.489	1.914	1.638	1.480	1.434	1.798	1.455
Cen.ACi.00512 CS PETRER 1	164.637	17.565	15.663	14.344	14.039	13.934	12.668
Cen.ACi.00513 CS EL PINOS / PINOSO	71.809	6.782	6.261	5.878	5.212	6.768	5.596
Cen.ACi.00514 CA ALGUEÑA	12.947	1.197	1.070	1.130	946	1.265	949
Cen.ACi.00515 CS SAX	82.908	7.673	7.486	7.323	7.003	7.638	6.531
Cen.ACi.00516 CA SALINAS	14.302	1.343	1.118	1.150	1.221	1.213	1.112
Cen.ACi.00517 CS VILLENA 1	175.691	17.961	16.458	15.806	13.623	16.687	13.467
Cen.ACi.00518 CS VILLENA 2	147.087	14.420	13.168	13.213	11.891	14.162	11.657
Cen.ACi.00519 CA VILLENA LA ENCINA	720	56	59	73	70	90	54
Cen.ACi.00703 CA EL CAMP DE MIRRA	2.732	242	236	193	174	215	206
Cen.ACi.00704 C.S. ELDA MARINA ESPAÑOLA	226.872	22.313	19.867	19.258	19.558	20.156	16.311
Cen.ACi.00705 CA ELDA AVDA. SAX	78.952	7.604	6.919	6.767	6.502	7.332	5.526
Cen.ACi.00706 CS PETRER 2	134.162	13.785	11.750	10.969	11.102	12.022	10.445
Cen.ACi.02206 CA MONOVER	2.671	321	221	238	178	286	229
Cen.ACi.02209 CA ROMANA L'ALGAYAT	11	2			1	1	

Centro Atención	Citas registradas						
	2019	2019					
	2019/07	2019/08	2019/09	2019/10	2019/11	2019/12	
Cen.ACi.00504 CS BIAR	30.510	2.611	2.305	2.559	2.597	3.041	2.071
Cen.ACi.00505 CA BENEJAMA	15.088	1.242	1.312	1.300	1.381	1.268	941
Cen.ACi.00506 CA CAÑADA	10.865	838	928	952	1.064	1.003	742
Cen.ACi.00508 CS ELDA ACACIAS	180.234	12.803	9.637	14.475	16.910	17.568	12.430
Cen.ACi.00509 CS MONOVER / MONOVAR	112.556	8.973	6.758	8.896	10.118	9.141	7.457
Cen.ACi.00510 C.S.I. NOVELDA	255.610	17.671	18.346	19.159	23.833	23.721	17.016
Cen.ACi.00511 CA LA ROMANA	19.489	1.868	1.409	1.493	1.723	1.808	1.469
Cen.ACi.00512 CS PETRER 1	164.637	11.897	9.915	13.651	14.394	14.578	11.989
Cen.ACi.00513 CS EL PINOS / PINOSO	71.809	6.053	4.574	5.875	6.517	6.716	5.577
Cen.ACi.00514 CA ALGUEÑA	12.947	1.039	947	990	1.104	1.360	950
Cen.ACi.00515 CS SAX	82.908	6.099	5.241	6.203	7.541	8.152	6.018
Cen.ACi.00516 CA SALINAS	14.302	1.375	1.106	1.154	1.224	1.278	1.008
Cen.ACi.00517 CS VILLENA 1	175.691	12.576	10.347	13.022	16.675	16.761	12.308
Cen.ACi.00518 CS VILLENA 2	147.087	9.629	8.452	10.901	14.294	14.218	11.082
Cen.ACi.00519 CA VILLENA LA ENCINA	720	97	32	18	80	40	51
Cen.ACi.00703 CA EL CAMP DE MIRRA	2.732	252	276	265	234	230	209
Cen.ACi.00704 C.S. ELDA MARINA ESPAÑOLA	226.872	16.068	13.527	17.486	21.881	23.310	17.137
Cen.ACi.00705 CA ELDA AVDA. SAX	78.952	5.938	4.835	6.801	7.433	7.448	5.847
Cen.ACi.00706 CS PETRER 2	134.162	9.830	8.054	10.827	12.303	13.149	9.926
Cen.ACi.02206 CA MONOVER	2.671	224	182	156	247	256	133
Cen.ACi.02209 CA ROMANA L'ALGAYAT	11	2		1	3		1

CITAS CON DEMORA MENOR 2 DÍAS AP

Citas con demora < 2 días ATP

Centro	2019/01	2019/02	2019/03	2019/04	2019/05	2019/06
CENTRO SANITARIO INTEGRADO DE NOVELDA	81,2042%	82,4488%	82,5860%	81,9009%	80,7865%	81,2455%
CENTRO DE SALUD DE BIAR	100,0000%	99,8927%	99,9244%	99,9128%	99,9304%	99,9001%
CENTRO DE SALUD DE ELDA ACACIAS	92,9326%	94,1533%	93,9083%	93,5638%	93,5964%	93,5216%
CENTRO DE SALUD DE MONOVER / MONOVAR	76,0137%	80,6348%	82,1767%	81,8255%	83,2180%	83,7225%
CENTRO DE SALUD DE PETRER 1	69,6431%	73,5599%	76,1287%	76,2160%	76,9024%	77,6492%
CENTRO DE SALUD DE EL PINOS / PINOSO	97,4612%	98,6111%	98,8085%	98,9604%	99,1626%	99,2538%
CENTRO DE SALUD DE SAX	71,0329%	78,5825%	79,4648%	82,2368%	85,0829%	86,0054%
CENTRO DE SALUD DE VILLENA 1	83,2608%	88,5632%	88,3572%	87,6064%	87,6844%	86,2411%
CENTRO DE SALUD DE VILLENA 2	71,5895%	77,5721%	76,0952%	74,3653%	71,9901%	70,9387%
CENTRO DE SALUD DE ELDA MARINA ESPAÑOLA	64,8605%	72,8141%	75,4570%	76,9231%	75,2194%	74,3997%
CENTRO DE SALUD DE PETRER 2	69,3963%	68,2249%	67,3143%	68,0075%	68,1268%	69,2143%
CONSULTORIO AUXILIAR DE BENEJAMA	99,8165%	99,8966%	99,9264%	99,9430%	99,9094%	99,8858%
CONSULTORIO AUXILIAR DE CAÑADA	100,0000%	100,0000%	100,0000%	100,0000%	100,0000%	100,0000%
CONSULTORIO AUXILIAR DE LA ROMANA	68,5558%	68,1860%	65,7740%	66,4587%	67,8644%	69,2681%
CONSULTORIO AUXILIAR DE ALGUEÑA	99,3435%	99,4253%	99,2611%	99,2876%	99,2504%	99,0638%
CONSULTORIO AUXILIAR DE SALINAS	99,8221%	99,7992%	98,3414%	97,7042%	98,1069%	98,2942%
CONSULTORIO AUXILIAR DE VILLENA LA ENCINA	100,0000%	100,0000%	100,0000%	100,0000%	100,0000%	100,0000%
CONSULTORIO AUXILIAR DE EL CAMP DE MIRRA / CAMPO DE MIRRA	100,0000%	100,0000%	100,0000%	100,0000%	100,0000%	100,0000%
CONSULTORIO AUXILIAR DE ELDA AVDA. SAX	81,3635%	85,9434%	86,0419%	85,8828%	86,9797%	86,0271%
CONSULTORIO AUXILIAR DE MONOVER / MONOVAR CASES DEL SENYOR	34,9650%	43,2773%	43,2507%	42,6667%	41,3854%	41,8816%
CONSULTORIO AUXILIAR DE LA ROMANA L'ALGAYAT					100,0000%	100,0000%
DEPARTAMENTO 18 PRIMARIA - ELDA		100,0000%	100,0000%	100,0000%	100,0000%	100,0000%

**Citas con demora < 2 días ATP**

Centro	2019/07	2019/08	2019/09	2019/10	2019/11	2019/12
CENTRO SANITARIO INTEGRADO DE NOVELDA	81,2535%	81,4219%	80,8787%	80,9395%	81,1829%	81,1681%
CENTRO DE SALUD DE BIAR	99,8300%	99,7750%	99,7853%	99,7955%	99,8129%	99,8168%
CENTRO DE SALUD DE ELDA ACACIAS	93,9053%	94,0665%	93,3147%	92,8331%	92,6942%	92,6182%
CENTRO DE SALUD DE MONOVER / MONOVAR	83,6778%	83,7314%	82,9734%	82,7699%	82,5438%	82,2982%
CENTRO DE SALUD DE PETRER 1	77,8978%	79,1348%	78,1765%	78,3918%	78,3969%	78,0684%
CENTRO DE SALUD DE EL PINOS / PINOSO	99,2278%	98,9220%	98,2639%	98,0075%	98,0091%	97,9804%
CENTRO DE SALUD DE SAX	86,5504%	86,8961%	87,1590%	86,8472%	87,1846%	86,8568%
CENTRO DE SALUD DE VILLENA 1	86,1814%	84,5180%	83,0368%	82,2818%	82,1644%	82,1601%
CENTRO DE SALUD DE VILLENA 2	69,5999%	70,0010%	70,1841%	70,1569%	70,8973%	70,8034%
CENTRO DE SALUD DE ELDA MARINA ESPAÑOLA	74,0375%	73,3574%	71,5543%	70,9114%	71,2182%	71,0080%
CENTRO DE SALUD DE PETRER 2	69,0784%	69,9210%	68,8586%	68,0319%	68,9090%	69,4264%
CONSULTORIO AUXILIAR DE BENEJAMA	99,7708%	99,6556%	99,6736%	99,6836%	99,7100%	99,6921%
CONSULTORIO AUXILIAR DE CAÑADA	99,9192%	99,9289%	99,9045%	99,9154%	99,9226%	99,9047%
CONSULTORIO AUXILIAR DE LA ROMANA	71,4883%	73,9866%	76,4423%	77,8857%	79,3280%	80,3963%
CONSULTORIO AUXILIAR DE ALGUEÑA	99,0507%	99,1599%	99,0741%	99,1460%	99,2104%	99,2760%
CONSULTORIO AUXILIAR DE SALINAS	98,4926%	98,5227%	98,6288%	98,7431%	98,8478%	98,8352%
CONSULTORIO AUXILIAR DE VILLENA LA ENCINA	100,0000%	100,0000%	100,0000%	100,0000%	100,0000%	100,0000%
CONSULTORIO AUXILIAR DE EL CAMP DE MIRRA / CAMPO DE MIRRA	100,0000%	100,0000%	100,0000%	100,0000%	100,0000%	100,0000%
CONSULTORIO AUXILIAR DE ELDA AVDA. SAX	85,5673%	85,5674%	85,0608%	85,3732%	85,5269%	85,1256%
CONSULTORIO AUXILIAR DE MONOVER / MONOVAR CASES DEL SENYOR	50,1302%	51,6364%	49,3348%	52,3529%	52,7159%	50,9559%
CONSULTORIO AUXILIAR DE LA ROMANA L'ALGAYAT	100,0000%	100,0000%	100,0000%	100,0000%	100,0000%	100,0000%
DEPARTAMENTO 18 PRIMARIA - ELDA	100,0000%	100,0000%	100,0000%	100,0000%	100,0000%	100,0000%

## CONSULTAS REALIZADAS POR CENTROS

		2019	Consultas realizadas					
Centro Asignación	Zona Asignación		2019/01	2019/02	2019/03	2019/04	2019/05	2019/06
Cen.Asi.1800-01215 H.GRAL.UNIVERSIT. DE ELDA	Zon.Asi.1800 DESCONOCIDA	<b>204</b>	17	19	14	8	7	30
Cen.Asi.1800-01249 C.S.I. VILLENA	Zon.Asi.1800 DESCONOCIDA	<b>44</b>	3	2	4	1		8
Cen.Asi.1802-00504 CS BIAR	Zon.Asi.1802 BIAR	<b>32.961</b>	3.106	2.710	2.650	2.657	2.889	2.636
Cen.Asi.1802-00505 CA BENEJAMA	Zon.Asi.1802 BIAR	<b>14.824</b>	1.436	1.209	1.262	1.116	1.300	1.216
Cen.Asi.1802-00506 CA CAÑADA	Zon.Asi.1802 BIAR	<b>10.374</b>	940	891	931	834	892	767
Cen.Asi.1802-00703 CA EL CAMP DE MIRRA	Zon.Asi.1802 BIAR	<b>3.119</b>	317	243	238	226	245	238
Cen.Asi.1803-00704 C.S. ELDA MARINA ESPAÑOLA	Zon.Asi.1803 MARINA ESPAÑOLA (ELDA)	<b>217.720</b>	20.193	19.316	18.932	18.317	19.383	15.927
Cen.Asi.1803-00705 CA ELDA AVDA. SAX	Zon.Asi.1803 MARINA ESPAÑOLA (ELDA)	<b>83.587</b>	7.614	7.215	7.142	6.877	7.743	6.084
Cen.Asi.1804-00508 CS ELDA ACACIAS	Zon.Asi.1804 ELDA 2 (ACACIAS)	<b>170.201</b>	16.001	14.742	14.747	14.298	15.847	13.286
Cen.Asi.1805-00509 CS MONOVER / MONOVAR	Zon.Asi.1805 MONOVAR	<b>111.655</b>	10.187	10.043	9.600	8.961	10.804	9.464
Cen.Asi.1805-02206 CA MONOVER	Zon.Asi.1805 MONOVAR	<b>3.542</b>	352	319	319	247	425	313
Cen.Asi.1806-00510 C.S.I. NOVELDA	Zon.Asi.1806 NOVELDA	<b>256.507</b>	23.692	22.775	22.784	21.031	23.432	20.157
Cen.Asi.1806-00511 CA LA ROMANA	Zon.Asi.1806 NOVELDA	<b>20.464</b>	1.915	1.745	1.607	1.557	1.829	1.569
Cen.Asi.1806-02209 CA ROMANA L'ALGAYAT	Zon.Asi.1806 NOVELDA	<b>237</b>	16	16	23	30	33	20
Cen.Asi.1807-00512 CS PETRER 1	Zon.Asi.1807 PETRER	<b>153.403</b>	13.819	13.994	13.080	12.988	13.378	12.791
Cen.Asi.1807-00706 CS PETRER 2	Zon.Asi.1807 PETRER	<b>148.211</b>	13.923	13.467	12.475	12.591	13.118	12.011
Cen.Asi.1808-00513 CS EL PINOS / PINOSO	Zon.Asi.1808 PINOSO	<b>73.541</b>	6.831	6.496	6.239	5.525	7.031	5.918
Cen.Asi.1808-00514 CA ALGUEÑA	Zon.Asi.1808 PINOSO	<b>14.090</b>	1.253	1.225	1.183	1.148	1.351	1.056
Cen.Asi.1809-00515 CS SAX	Zon.Asi.1809 SAX	<b>87.858</b>	8.067	7.702	7.955	7.318	8.234	7.238
Cen.Asi.1809-00516 CA SALINAS	Zon.Asi.1809 SAX	<b>14.291</b>	1.239	1.121	1.137	1.180	1.344	1.157
Cen.Asi.1810-00517 CS VILLENA 1	Zon.Asi.1810 VILLENA 1	<b>160.455</b>	14.841	14.673	14.124	12.309	15.058	12.975
Cen.Asi.1810-00518 CS VILLENA 2	Zon.Asi.1810 VILLENA 1	<b>142.988</b>	13.348	12.878	12.411	11.451	13.836	11.775
Cen.Asi.1810-00519 CA VILLENA LA ENCINA	Zon.Asi.1810 VILLENA 1	<b>1.040</b>	100	81	96	75	100	72

P
DG
RH
AE
AP
CC
CD
F
C
ME
MNA
UI
M
A
GA

2019

Consultas realizadas

Centro Asignación	Zona Asignación		2019/07	2019/08	2019/09	2019/10	2019/11	2019/12
Cen.Así.1800-01215 H.GRAL.UNIVERSIT. DE ELDA	Zon.Así.1800 DESCONOCIDA	<b>204</b>	18	24	14	16	16	21
Cen.Así.1800-01249 C.S.I. VILLENA	Zon.Así.1800 DESCONOCIDA	<b>44</b>	6	8	6	3	2	1
Cen.Así.1802-00504 CS BIAR	Zon.Así.1802 BIAR	<b>32.961</b>	2.803	2.502	2.729	2.779	3.135	2.365
Cen.Así.1802-00505 CA BENEJAMA	Zon.Así.1802 BIAR	<b>14.824</b>	1.214	1.208	1.208	1.296	1.318	1.041
Cen.Así.1802-00506 CA CAÑADA	Zon.Así.1802 BIAR	<b>10.374</b>	808	819	842	981	954	715
Cen.Así.1802-00703 CA EL CAMP DE MIRRA	Zon.Así.1802 BIAR	<b>3.119</b>	255	292	276	277	254	258
Cen.Así.1803-00704 C.S. ELDA MARINA ESPAÑOLA	Zon.Así.1803 MARINA ESPAÑOLA (ELDA)	<b>217.720</b>	17.139	13.796	15.260	20.724	21.659	17.074
Cen.Así.1803-00705 CA ELDA AVDA. SAX	Zon.Así.1803 MARINA ESPAÑOLA (ELDA)	<b>83.587</b>	6.658	5.617	6.584	7.892	7.754	6.407
Cen.Así.1804-00508 CS ELDA ACACIAS	Zon.Así.1804 ELDA 2 (ACACIAS)	<b>170.201</b>	13.284	10.226	12.753	15.615	16.645	12.757
Cen.Así.1805-00509 CS MONOVER / MONOVAR	Zon.Así.1805 MONOVAR	<b>111.655</b>	9.006	7.361	8.195	10.156	9.410	8.468
Cen.Así.1805-02206 CA MONOVER	Zon.Así.1805 MONOVAR	<b>3.542</b>	263	277	215	283	319	210
Cen.Así.1806-00510 C.S.I. NOVELDA	Zon.Así.1806 NOVELDA	<b>256.507</b>	19.008	18.499	18.601	23.405	24.250	18.873
Cen.Así.1806-00511 CA LA ROMANA	Zon.Así.1806 NOVELDA	<b>20.464</b>	1.717	1.625	1.644	1.755	1.875	1.626
Cen.Así.1806-02209 CA ROMANA L'ALGAYAT	Zon.Así.1806 NOVELDA	<b>237</b>	12	15	14	10	24	24
Cen.Así.1807-00512 CS PETRER 1	Zon.Así.1807 PETRER	<b>153.403</b>	12.372	10.404	11.753	13.883	13.111	11.830
Cen.Así.1807-00706 CS PETRER 2	Zon.Así.1807 PETRER	<b>148.211</b>	11.025	9.750	11.126	13.388	13.779	11.558
Cen.Así.1808-00513 CS EL PINOS / PINOSO	Zon.Así.1808 PINOSO	<b>73.541</b>	5.670	4.476	5.823	6.680	6.803	6.049
Cen.Así.1808-00514 CA ALGUEÑA	Zon.Así.1808 PINOSO	<b>14.090</b>	1.128	978	1.032	1.281	1.383	1.072
Cen.Así.1809-00515 CS SAX	Zon.Así.1809 SAX	<b>87.858</b>	6.929	5.642	6.404	7.652	8.044	6.673
Cen.Así.1809-00516 CA SALINAS	Zon.Así.1809 SAX	<b>14.291</b>	1.278	1.055	1.074	1.257	1.342	1.107
Cen.Así.1810-00517 CS VILLENA 1	Zon.Así.1810 VILLENA 1	<b>160.455</b>	12.654	9.982	11.238	15.475	14.603	12.523
Cen.Así.1810-00518 CS VILLENA 2	Zon.Así.1810 VILLENA 1	<b>142.988</b>	10.038	8.537	10.060	13.493	13.866	11.295
Cen.Así.1810-00519 CA VILLENA LA ENCINA	Zon.Así.1810 VILLENA 1	<b>1.040</b>	105	84	81	110	77	59

## PORCENTAJE DERIVACIÓN A ESPECIALIZADA

Zona BIAR				
Centro ▲▼	Interconsultas ACM,MFC,PEP	Consultas	Porc. derivación especializada	
CA BENEJAMA	346	8.221	4,21	
CA CAÑADA	298	6.776	4,40	
CA EL CAMP DE MIRRA	61	1.837	3,32	
CS BIAR	959	23.117	4,15	
<b>TOTAL ZONA</b>	<b>1.664</b>	<b>39.951</b>	<b>4,17</b>	
Zona ELDA 2 (ACACIAS)				
Centro ▲▼	Interconsultas ACM,MFC,PEP	Consultas	Porc. derivación especializada	
CS ELDA ACACIAS	6.326	89.011	7,11	
<b>TOTAL ZONA</b>	<b>6.326</b>	<b>89.011</b>	<b>7,11</b>	
Zona MARINA ESPAÑOLA (ELDA)				
Centro ▲▼	Interconsultas ACM,MFC,PEP	Consultas	Porc. derivación especializada	
C.S. ELDA MARINA ESPAÑOLA	8.907	158.191	5,63	
CA ELDA AVDA. SAX	3.404	45.774	7,44	
<b>TOTAL ZONA</b>	<b>12.311</b>	<b>203.965</b>	<b>6,04</b>	
Zona MONÓVAR				
Centro ▲▼	Interconsultas ACM,MFC,PEP	Consultas	Porc. derivación especializada	
CA MONOVER	68	1.596	4,26	
CS MONOVER / MONÓVAR	3.465	76.552	4,53	
<b>TOTAL ZONA</b>	<b>3.533</b>	<b>78.148</b>	<b>4,52</b>	
Zona NOVELDA				
Centro ▲▼	Interconsultas ACM,MFC,PEP	Consultas	Porc. derivación especializada	
C.S.I. NOVELDA	8.572	157.590	5,44	
CA LA ROMANA	799	10.310	7,75	
<b>TOTAL ZONA</b>	<b>9.371</b>	<b>167.900</b>	<b>5,58</b>	
Zona PETRER				
Centro ▲▼	Interconsultas ACM,MFC,PEP	Consultas	Porc. derivación especializada	
CS PETRER 1	4.883	85.998	5,68	
CS PETRER 2	5.550	114.726	4,84	
<b>TOTAL ZONA</b>	<b>10.433</b>	<b>200.724</b>	<b>5,20</b>	
Zona PINOSO				
Centro ▲▼	Interconsultas ACM,MFC,PEP	Consultas	Porc. derivación especializada	
CA ALGUEÑA	393	7.529	5,22	
CS EL PINOS / PINOSO	1.772	48.974	3,62	
<b>TOTAL ZONA</b>	<b>2.165</b>	<b>56.503</b>	<b>3,83</b>	
Zona SAX				

Centro ▲▼	Interconsultas ACM,MFC,PEP	Consultas	Porc. derivación especializada
CA SALINAS	563	8.444	6,67
CS SAX	2.303	59.562	3,87
<b>TOTAL ZONA</b>	<b>2.866</b>	<b>68.006</b>	<b>4,21</b>
<b>Zona VILLENA 1</b>			
Centro ▲▼	Interconsultas ACM,MFC,PEP	Consultas	Porc. derivación especializada
CA VILLENA LA ENCINA	26	758	3,43
CS VILLENA 1	5.389	94.613	5,70
CS VILLENA 2	4.820	75.479	6,39
<b>TOTAL ZONA</b>	<b>10.235</b>	<b>170.850</b>	<b>5,99</b>
<b>TOTAL DEPARTAMENTO</b>			
Centro ▲▼	Interconsultas ACM,MFC,PEP	Consultas	Porc. derivación especializada
TOTAL DEPARTAMENTO	58.918	1.084.698	5,43

## RESUMEN INDICADORES ENFERMERÍA

	2019	2019/01	2019/02	2019/03	2019/04	2019/05	2019/06
Consultas realizadas	1.704.551	158.083	151.844	147.942	139.645	157.216	135.535
Espera estructural	1,07	1,17	0,93	1,04	1,01	0,99	1,05
Extracciones enfermería	132.985	12.392	11.391	11.962	10.804	13.249	10.517
Inyectables enfermería	130	130					
Curas enfermería	161	161					
Otras actividades enfermería	1.713	1.713					
Población asignada al ámbito		189.584	189.978	188.945	188.970	189.089	189.228

	2019	2019/07	2019/08	2019/09	2019/10	2019/11	2019/12
Consultas realizadas	1.704.551	131.162	109.706	125.649	157.292	159.508	130.969
Espera estructural	1,07	1,08	1,11	1,30	1,20	0,98	0,96
Extracciones enfermería	132.985	10.604	7.946	9.818	12.921	11.906	9.475
Inyectables enfermería	130						
Curas enfermería	161						
Otras actividades enfermería	1.713						
Población asignada al ámbito		189.502	189.817	189.176	189.451	189.507	189.612

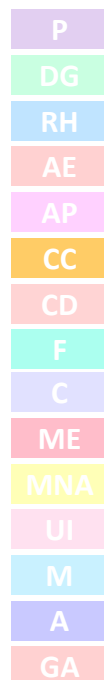



## EXTRACCIONES ENFERMERÍA POR CENTROS

### Extracciones enfermería

Centro Asignación	Zona Asignación	2019	2019/01	2019/02	2019/03	2019/04	2019/05	2019/06
Cen.Asi.1800-01215 H.GRAL.UNIVERSIT. DE ELDA	Zon.Asi.1800 DESCONOCIDA	1		1				
Cen.Asi.1802-00504 CS BIAR	Zon.Asi.1802 BIAR	2.418	236	198	209	181	218	209
Cen.Asi.1802-00505 CA BENEJAMA	Zon.Asi.1802 BIAR	1.042	95	91	93	71	106	90
Cen.Asi.1802-00506 CA CAÑADA	Zon.Asi.1802 BIAR	708	71	55	60	64	61	55
Cen.Asi.1802-00703 CA EL CAMP DE MIRRA	Zon.Asi.1802 BIAR	201	17	26	10	11	15	20
Cen.Asi.1803-00704 C.S. ELDA MARINA ESPAÑOLA	Zon.Asi.1803 MARINA ESPAÑOLA (ELDA)	18.375	1.695	1.533	1.661	1.534	1.825	1.336
Cen.Asi.1803-00705 CA ELDA AVDA. SAX	Zon.Asi.1803 MARINA ESPAÑOLA (ELDA)	6.273	570	568	586	521	632	458
Cen.Asi.1804-00508 CS ELDA ACACIAS	Zon.Asi.1804 ELDA 2 (ACACIAS)	14.448	1.355	1.194	1.254	1.236	1.431	1.119
Cen.Asi.1805-00509 CS MONOVER / MONOVAR	Zon.Asi.1805 MONOVAR	8.426	739	691	750	637	872	742
Cen.Asi.1805-02206 CA MONOVER	Zon.Asi.1805 MONOVAR	288	29	22	23	19	50	26
Cen.Asi.1806-00510 C.S.I. NOVELDA	Zon.Asi.1806 NOVELDA	17.765	1.627	1.542	1.631	1.496	1.806	1.388
Cen.Asi.1806-00511 CA LA ROMANA	Zon.Asi.1806 NOVELDA	1.725	145	129	143	141	190	156
Cen.Asi.1806-02209 CA ROMANA L'ALGAYAT	Zon.Asi.1806 NOVELDA	27	1	3	2	2	3	1
Cen.Asi.1807-00512 CS PETRER 1	Zon.Asi.1807 PETRER	12.854	1.236	1.113	1.119	1.090	1.168	1.032
Cen.Asi.1807-00706 CS PETRER 2	Zon.Asi.1807 PETRER	10.737	965	944	979	900	976	819
Cen.Asi.1808-00513 CS EL PINOS / PINOSO	Zon.Asi.1808 PINOSO	4.841	458	416	440	383	536	399
Cen.Asi.1808-00514 CA ALGUEÑA	Zon.Asi.1808 PINOSO	924	93	75	82	79	105	67
Cen.Asi.1809-00515 CS SAX	Zon.Asi.1809 SAX	5.827	650	541	576	417	664	502
Cen.Asi.1809-00516 CA SALINAS	Zon.Asi.1809 SAX	1.016	98	79	74	74	99	59
Cen.Asi.1810-00517 CS VILLENNA 1	Zon.Asi.1810 VILLENNA 1	12.851	1.257	1.121	1.150	957	1.260	987
Cen.Asi.1810-00518 CS VILLENNA 2	Zon.Asi.1810 VILLENNA 1	12.702	1.092	1.097	1.160	1.019	1.285	1.087
Cen.Asi.1810-00519 CA VILLENNA LA ENCINA	Zon.Asi.1810 VILLENNA 1	89	13	5	13	6	7	5

Extracciones enfermería

Centro Asignación	Zona Asignación	2019	2019/07	2019/08	2019/09	2019/10	2019/11	2019/12
Cen.Así.1800-01215 H.GRAL.UNIVERSIT. DE ELDA	Zon.Así.1800 DESCONOCIDA	1						
Cen.Así.1802-00504 CS BIAR	Zon.Así.1802 BIAR	2.418	185	164	215	247	226	130
Cen.Así.1802-00505 CA BENEJAMA	Zon.Así.1802 BIAR	1.042	89	55	72	116	101	63
Cen.Así.1802-00506 CA CAÑADA	Zon.Así.1802 BIAR	708	50	59	54	77	71	31
Cen.Así.1802-00703 CA EL CAMP DE MIRRA	Zon.Así.1802 BIAR	201	20	10	22	20	16	14
Cen.Así.1803-00704 C.S. ELDA MARINA ESPAÑOLA	Zon.Así.1803 MARINA ESPAÑOLA (ELDA)	18.375	1.501	1.086	1.437	1.848	1.578	1.341
Cen.Así.1803-00705 CA ELDA AVDA. SAX	Zon.Así.1803 MARINA ESPAÑOLA (ELDA)	6.273	497	350	498	611	553	429
Cen.Así.1804-00508 CS ELDA ACACIAS	Zon.Así.1804 ELDA 2 (ACACIAS)	14.448	1.308	699	1.057	1.384	1.296	1.115
Cen.Así.1805-00509 CS MONOVER / MONOVAR	Zon.Así.1805 MONOVAR	8.426	737	447	654	800	768	589
Cen.Así.1805-02206 CA MONOVER	Zon.Así.1805 MONOVAR	288	13	19	21	25	28	13
Cen.Así.1806-00510 C.S.I. NOVELDA	Zon.Así.1806 NOVELDA	17.765	1.362	1.281	1.236	1.578	1.568	1.250
Cen.Así.1806-00511 CA LA ROMANA	Zon.Así.1806 NOVELDA	1.725	153	145	142	156	129	96
Cen.Así.1806-02209 CA ROMANA L'ALGAYAT	Zon.Así.1806 NOVELDA	27	2	2	3		3	5
Cen.Así.1807-00512 CS PETRER 1	Zon.Así.1807 PETRER	12.854	999	780	901	1.383	1.205	828
Cen.Así.1807-00706 CS PETRER 2	Zon.Así.1807 PETRER	10.737	845	617	826	1.066	1.003	797
Cen.Así.1808-00513 CS EL PINOS / PINOSO	Zon.Así.1808 PINOSO	4.841	343	317	355	427	408	359
Cen.Así.1808-00514 CA ALGUEÑA	Zon.Así.1808 PINOSO	924	66	70	61	88	81	57
Cen.Así.1809-00515 CS SAX	Zon.Así.1809 SAX	5.827	451	386	462	493	425	260
Cen.Así.1809-00516 CA SALINAS	Zon.Así.1809 SAX	1.016	105	79	94	84	83	88
Cen.Así.1810-00517 CS VILLENA 1	Zon.Así.1810 VILLENA 1	12.851	1.051	715	887	1.215	1.212	1.039
Cen.Así.1810-00518 CS VILLENA 2	Zon.Así.1810 VILLENA 1	12.702	858	703	863	1.346	1.191	1.001
Cen.Así.1810-00519 CA VILLENA LA ENCINA	Zon.Así.1810 VILLENA 1	89	8	8	9	9	4	2

## 6. COMISIONES Y COMITÉS



## COMISIONES Y COMITÉS

COMISIÓN DE BIBLIOTECA  
COMISIÓN DE CUIDADOS PALIATIVOS  
COMISIÓN DE FORMACIÓN  
COMISIÓN DE GESTIÓN INTERNA DE CONFLICTOS  
COMISIÓN DE HISTORIAS CLÍNICAS  
COMISIÓN DE HUMANIZACIÓN  
COMISIÓN DE IGUALDAD Y COMISIÓN CONTRA LA VIOLENCIA DE GÉNERO  
COMISIÓN DE INFECCIOSAS Y POLÍTICA ANTIBIÓTICA  
COMISIÓN DE LACTANCIA MATERNA  
COMISIÓN DE MORTALIDAD  
COMISIÓN DE PROCEDIMIENTOS  
COMISIÓN DE SALUD COMUNITARIA  
COMISIÓN DE USO RACIONAL DE LOS MEDICAMENTOS Y PRODUCTOS SANITARIOS (CURM)  
COMITÉ DE ÉTICA DE LA INVESTIGACIÓN CON MEDICAMENTOS  
COMITÉ DE MEDICINA PERINATAL  
COMITÉ DE TUMORES DIGESTIVOS  
SUBCOMISIÓN DE ÚLCERAS POR PRESIÓN Y HERIDAS  
UNIDAD DE CONDUCTAS ADICTIVAS  
UNIDAD DE SALUD SEXUAL Y REPRODUCTIVA

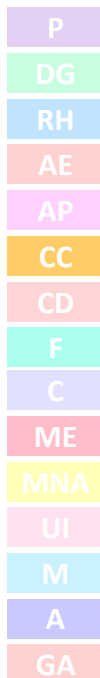

## COMISIÓN DE BIBLIOTECA

### Introducción

La Biblioteca es un centro activo de fuentes de información científica en Ciencias de la Salud y su objetivo es atender las necesidades de información, docencia e investigación de los profesionales sanitarios.

Para cumplir con sus objetivos la biblioteca selecciona, adquiere, organiza y difunde recursos de información de alta calidad, de que facilitan el trabajo diario a la comunidad hospitalaria y a los investigadores.

### Política de acceso

La biblioteca física es de libre acceso y circulación para el personal del Departamento y para los estudiantes de la Facultad de Medicina y de la Escuela Universitaria de Enfermería de la Universidad, que en caso de requerirlo, deberán identificarse con la tarjeta funcional del Hospital o con el carnet universitario correspondiente. El horario es de lunes a viernes, de 8:00 a 15.30 horas.

### Responsables biblioteca

Tipo de responsable	Nombre	Email	Teléfono
biblioteca	Juan José Sevilla	biblioteca_helda@gva.es	966989019
préstamo	M <sup>a</sup> Carmen López Saavedra	docencia_helda@gva.es	966989192

### Servicios

La biblioteca proporciona a sus usuarios los siguientes servicios:

#### Lectura en sala.

La biblioteca dispone de 12 puestos de lectura que pueden ser utilizados por todos los miembros de la comunidad hospitalaria, y por los estudiantes de Medicina y Enfermería.

La biblioteca dispone de fotocopiadora/scanner y seis ordenadores conectados a internet.

No se permite el préstamo de revistas, su consulta será exclusivamente en la sala de lectura.

#### Préstamo Interbibliotecario.

La biblioteca del General de Elda es una de las pocas de la Comunidad Valenciana que cuenta con fondo antiguo disponible, es decir, un espacio habilitado donde se encuentran las primeras colecciones en papel con las que comenzó la biblioteca desde finales de los años 80 hasta 2011, cuando empezó la suscripción electrónica.

Conjuntamente, la Biblioteca del Hospital de Elda está adherida al Catálogo Colectivo de Publicaciones Periódicas de las Bibliotecas de Ciencias de la Salud Españolas, denominado C-17, permitiendo a los usuarios el acceso a la información referente a 18.000 títulos y 125.000 colecciones de las bibliotecas de ciencias de la salud de las 17 CCAA españolas, siendo una de las principales herramientas de trabajo de las unidades de documentación del SNS. Para facilitar la consulta de artículos, la Biblioteca del Hospital de Elda cuenta con un servicio de acceso remoto para los usuarios, lo que les permite el acceso a revistas y recursos electrónicos desde cualquier terminal conectado a Internet. Para ello, el personal del Departamento de Salud debe registrarse previamente como usuario de la Institución en el siguiente enlace: [a-helda.c17.es](http://a-helda.c17.es)

Además, se encuentran incorporadas al Catálogo Colectivo de Publicaciones Periódicas de las Bibliotecas de Ciencias de la Salud Españolas, denominado C-17, las siguientes bases de datos:

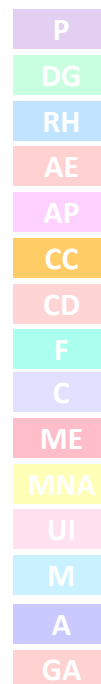

1. **Fisterra.** (Atención Primaria en la Red) - Guías Clínicas, algoritmos, imágenes, información de medicamentos, técnicas de atención primaria. Su contenido puede consultarse desde fuera del centro de trabajo.
2. **Dialnet:** Se trata de es un portal de difusión de la producción científica hispana que inició su funcionamiento en el año 2001. Su base de datos, de acceso libre, fue creada por la Universidad de La Rioja (España) y constituye una hemeroteca virtual que contiene los índices de las revistas científicas de España, Portugal y Latinoamérica, libros (monografías), tesis doctorales, homenajes y otro tipo de documentos. El texto completo de muchos de los documentos está disponible en línea.
3. **Scielo España.** Es una biblioteca virtual formada por una colección de revistas científicas españolas de ciencias de la salud seleccionadas de acuerdo a unos criterios de calidad preestablecidos.
4. **Uptodate:** Se trata de un motor de búsqueda que incluye:

- Búsqueda de gráficos: permite la búsqueda y la visualización rápidas de más de 34.000 imágenes, tablas, ilustraciones, diagramas, gráficos, algoritmos y vídeos bien detallados.
- Calculadoras médicas: más de 185 herramientas de confianza que le ayudarán a diagnosticar y tratar pacientes sin tener que recurrir a fórmulas complejas.
- Bases de datos de medicamentos y de interacción de los mismos (Lexicomp®): información completa sobre cuestiones de seguridad, dosis, advertencias e interacciones (medicamento-medicamento y medicamento-planta medicinal).

5. **Clinicalkey.** Incluye libros y revistas de referencia de texto completo, monografías en el punto de asistencia, información sobre fármacos, vídeos, guías de práctica clínica, folletos formativos personalizados para pacientes y más.
6. **Web of Science (WOS).** Anteriormente conocida como Web of Knowledge), es una plataforma de Clarivate Analytics formada por una amplia colección de bases de datos bibliográficos, citas y referencias de publicaciones científicas de cualquier disciplina del conocimiento. Además de proporcionar información bibliográfica, permite evaluar, analizar el rendimiento y la calidad científica de la investigación.

Como dato significativo, durante el año 2018 la Biblioteca del Hospital de Elda ha servido un total de 502 artículos al conjunto de usuarios de las bibliotecas adheridas al Catálogo Colectivo de Publicaciones Periódicas de las Bibliotecas de Ciencias de la Salud Españolas. Asimismo, debemos significar que, el número de usuarios del Departamento de Salud de Elda registrados a 31 de diciembre de 2019 ascendió a 224, lo que supone un incremento de 44 usuarios nuevos respecto a 2018 y 94 usuarios nuevos respecto al año 2017.

Para mejorar la calidad de este servicio se han iniciado una serie de cambios con la finalidad de acortar los plazos de entrega. Esta media ha permitido que todas las solicitudes a otras bibliotecas y centros de documentación se realizaran en un tiempo máximo de 24 horas.

Paralelamente, la Conselleria de Sanitat Universal i Salut Pública ha concertado la posibilidad de acceder a los contenidos de ClinicalKey y de UpToDate. Dichas plataformas, además de ser accesibles a través de los ordenadores de la red pública, en el caso de ClinicalKey y de UpToDate es posible la descarga de las app correspondientes en un Smartphone o aplicación móvil desde Google Play. Una vez descargada la aplicación el usuario únicamente debe proceder a registrarse, utilizando el correo corporativo, seleccionando para ello una clave de usuario y una contraseña de acceso. El acceso a la plataforma UpToDate se realiza a través del enlace <http://www.uptodate.com/> y en el caso de clinicalKey desde la siguiente página web: [www.clinicalkey.es](http://www.clinicalkey.es).

Por lo demás, la biblioteca del Hospital General Universitario de Elda está adherida al Catálogo Nacional de Ciencias de la Salud (CNCS). El Catálogo Nacional de Ciencias de la Salud es un catálogo colectivo que reúne los fondos impresos y electrónicos de las publicaciones periódicas de más de 280 bibliotecas de los principales Hospitales, Universidades, Consejerías de Sanidad, Laboratorios y Centros de Investigación españoles, y actualmente cuenta también con la participación de las Bibliotecas Virtuales de Salud de 10 Comunidades Autónomas. Contiene 140.000 registros bibliográficos, 19.194 revistas, 67.927 fondos en papel

y 382.377 fondos electrónicos. El Catálogo se ha conectado con los dos principales sistemas automatizados de préstamo interbibliotecario más difundidos en España (GTBIB e ILL17). El Catálogo se ha conectado con los dos principales sistemas automatizados de préstamo interbibliotecario más difundidos en España (GTBIB e ILL17).

Por último, los usuarios pueden acceder también al Catálogo de la Biblioteca de la EVES, acreditada como Centro de documentación de la OMS, forma parte de la red de bibliotecas y centros de documentación de la sanidad pública de la Comunitat Valenciana y, como tal, sus fondos son accesibles para el personal que presta sus servicios a la Conselleria de Sanitat Universal i Salut Pública. Se trata de una biblioteca especializada de libre acceso cuyos contenidos se centran en Salud Pública y disciplinas relacionadas. Cuenta con más de 14.000 volúmenes, accesibles por medio de la terminología DeCS (Descriptor en Ciencias de la Salud). A través del enlace <http://www.eves.san.gva.es> los usuarios pueden consultar revistas así como descargar artículos especializados en Ciencias de la Salud.

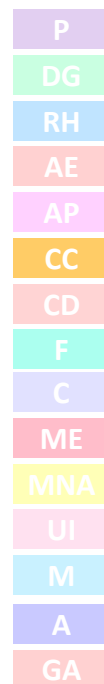

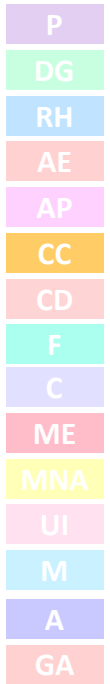

## COMISIÓN DE CUIDADOS PALIATIVOS

La fase final de la vida es una etapa cargada de significado, en la que, junto a los síntomas físicos y psicológicos aparecen situaciones con una gran carga emocional y espiritual tanto para el paciente como para la familia. La respuesta que ante estas situaciones podemos dar son los Cuidados Paliativos, que desde una perspectiva integral procuran el alivio del dolor y del sufrimiento de pacientes y cuidadores, atendiendo a sus necesidades físicas, psíquicas, sociales y espirituales, permitiéndoles vivir con calidad y morir con dignidad en armonía con su entorno familiar.

La Comisión de Cuidados Paliativos del Departamento de Salud de Elda fue constituida el 24 de octubre de 2012, con la finalidad de:

Organizar los cuidados paliativos del Departamento.

Elaborar un Plan de formación para los profesionales del Departamento.

Definir herramientas de identificación/valoración de los pacientes al final de la vida.

Elaborar evaluar y actualizar Protocolos asistenciales al paciente al final de la vida.

Valoración de Casos clínicos.

Elaborar rutas asistenciales específicas para pacientes paliativos.

Desarrollar protocolos de atención al cuidador principal de los pacientes al final de la vida.

### La Comisión está constituida de la siguiente manera:

Presidenta: Vicenta Tortosa Urrea.- Servicio: Gerente Departamento.

Secretaria: M<sup>a</sup> Dolores Gil Estevan.- Servicio: Enfermera adjunta a Dirección de AP.

Vocales:

M<sup>a</sup> Concepción Fernández Planelles. Directora Médico de AP

M<sup>a</sup> Milagros Cucarella Luna. Directora de Enfermería de AP

Carmen Perpiñá Galvañ. Directora de Enfermería

Benjamín Blanco Ramos. Jefe de Servicio UHD/Cuidados Paliativos

Adoración Revert Algarra. Médico UHD/Cuidados Paliativos

Ignacio González Jiménez. Psicólogo UCA. Villena

Cristina Llorca Ferrándiz. Jefe servicio Oncología

Oksana Kokhtyak. Médico de familia. Avda Sax

Vedasto Gimeno Soler. Capellán del HGU de Elda

María Sánchez. Trabajadora Social. APAC Villena

Pilar Ribera Montes. Enfermera UHD/ Cuidados paliativos

Miguel Lázaro Valle. Enfermero UHD/ Cuidados paliativos

Trinidad Seller Mateo. Médico de familia. Centro de Salud Villena 1

María Pilar Marín Monllor. Psicóloga AECC



P
DG
RH
AE
AP
CC
CD
F
C
ME
MNA
UI
M
A
GA

### Temas abordados por la Comisión durante el año 2019

Durante el año 2019 además de seguir desarrollando las actividades y proyectos iniciadas en años anteriores se llevó a cabo:

- Valoración de los cuidados paliativos del Departamento.
- Valoración de las necesidades formativas de los profesionales del Departamento.
- Actualización de los protocolos asistenciales en funcionamiento.
- Valoración y tratamiento de Casos clínicos.
- Desarrollo de actuaciones específicas dirigidas al cuidador principal.
- Actualización del Plan del Departamento.
- Implicación de la familia
- Fomento del voluntariado como acompañamiento.
- Facilitar la interrelación entre los distintos ámbitos implicados.

Durante este año 2019 sobre todo se ha reflexionado mucho sobre lo que supone prestar cuidados al final de la vida, ya que existe la idea equivocada en algunos casos, de que paliar es desahuciar, y llegados a ese punto, ya no hay nada que hacer... Sin embargo aunque a veces es difícil cambiar el concepto de cuánto hay que hacer, y cuánto no hay que hacer, con gente joven se puede y se debe hacer mucho más de lo que en ocasiones se piensa. Porque paliar es facilitar el paso al otro lado y que las personas vivan sus últimos días con la mayor calidad posible y sin síntomas que aumente su sufrimiento o el de sus familias. Hay que procurar que la atención sea prestada, en la medida de lo posible por los mismos profesionales, evitando que cada vez sea uno, para crear ese clima de confianza tan necesarios en los últimos momentos de la vida. Todos estamos de acuerdo en la necesidad tan comentada en otras ocasiones de fomentar la interrelación y el trabajo complementario y colaborativo entre la Unidad de Cuidados Paliativos y Atención Primaria, por lo que hay que seguir trabajando y mejorando esta coordinación. Las visitas conjuntas serían una herramienta fundamental ya que genera confianza en los pacientes y familias.

Se tiene previsto lanzar campañas poblacionales y profesionales sobre lo que son y deben ser los cuidados paliativos, ya que **Paliar no es desahuciar**.

Por otro lado se mantiene la línea de trabajo cuyo objetivo es seguir mejorando la interrelación y el trabajo en equipo entre los distintos agentes que intervienen en este proceso final, para lo que se ha previsto hacer un listado de activos en salud de Departamento y seguir prestando educación para la salud, apoyo psicológico y atención al duelo tanto a pacientes como a cuidadores y familiares

Anexos

### REVISIÓN PLAN CUIDADOS PALIATIVOS DEPARTAMENTO DE ELDA

#### 1. JUSTIFICACIÓN DEL PLAN DE CUIDADOS PALIATIVOS DEL DEPARTAMENTO

“Relacionarlo con los datos del análisis departamental y apoyado en la nueva ley de final de vida”

#### 2. ANÁLISIS DE LA SITUACIÓN DEPARTAMENTAL

2.1 Estimación necesidades pacientes área

2.2. Causas de muerte departamento

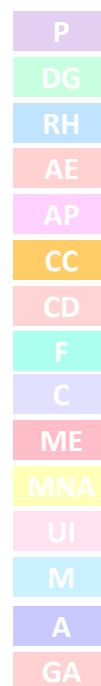

### 3. OBJETIVO GENERAL

Garantizar en el departamento la prestación de cuidados paliativos, adaptando el nivel de atención a las necesidades de cada paciente. El paciente y su familia son el centro de la atención, prestándoles una asistencia óptima atendiendo a sus necesidades desde un enfoque integral, por profesionales capacitados y en el lugar terapéutico adecuado.

La unidad de cuidados paliativos del departamento se crea para asegurar una atención profesionalizada de calidad tanto al paciente como a su familia que preserve su autonomía, dignidad y calidad de vida. Se asegurará el cumplimiento de los derechos del paciente registrado en la ley de derechos y garantías de la dignidad de la persona en el proceso de atención al final de vida.

#### 3.1. Formación/Profesionales

En relación a lo establecido en el Artículo 25 de la Ley de derechos y garantías de la dignidad de la persona en el proceso de atención en final de vida. El personal encargado de la atención a la persona en final de vida deberá ser acreditado en base a las funciones que desempeña. En este sentido, los profesionales de la UCPA del Departamento recibirán el correspondiente título de experto en cuidados paliativos una vez acreditado según los criterios establecidos. Los profesionales de la UCPA serán a su vez los referentes en formación del resto de profesionales en nuestro departamento de Salud. (pág. 39424)

#### 3.2. Divulgación

Se facilitará a la población la información sobre los cuidados paliativos y el funcionamiento de la asistencia a dichos pacientes en nuestro dpto. Incluyendo tanto a la población general como a los profesionales de la salud del departamento.

#### 3.3. Investigación

De acuerdo con la Disposición adicional quinta de la ya citada Ley de final de vida (pág. 39429) se facilitará el acceso y los medios para la investigación en cuidados paliativos de los profesionales implicados en los mismos cumpliendo así con el objetivo de que este sea un instrumento de mejora de la calidad asistencial.

### 4. OBJETIVOS ESPECÍFICOS

#### 4.1. Establecer la población DIANA a la que va dirigida la asistencia.

Población del departamento de salud de Elda diagnosticada de enfermedad no curable que requiera asistencia específica en cuidados paliativos. Los profesionales formados en cuidados paliativos clasificarán a estos pacientes para su atención paliativa en el lugar terapéutico más apropiado atendiendo a criterios de gravedad y disponibilidad de recursos.

Presencia de enfermedad crónica, avanzada e incurable en la que el facultativo responsable del paciente ha informado adecuadamente tanto al paciente como a la familia de la ausencia demostrada de respuesta a tratamiento activo específico para dicha enfermedad.

#### 4.2. Actualización permanente de los conocimientos a nivel profesional. Titulación avanzada.

El profesional que atienda a los pacientes con necesidad de cuidados paliativos avanzados en el departamento, deberá acreditar formación avanzada en la materia o en su defecto acreditar una actividad profesional continuada en la atención a estos pacientes mínima de 3 años.

#### 4.3. Crear programas de difusión en relación a los cuidados paliativos.

Realizar charlas informativas para la población general del departamento y profesionales de la salud enfocadas al mejor tratamiento de los pacientes paliativos y apoyo a los cuidadores de estos. Proporcionar a todos los pacientes paliativos en el momento de su ingreso en el programa específico documento informativo explicando la asistencia que recibirá durante el proceso de su enfermedad.

P
DG
RH
AE
AP
CC
CD
F
C
ME
MNA
UI
M
A
GA

#### 4.4. Investigación.

#### EQUIPOS INTERVENCIÓN (FUNCIONES)

##### APS

- UBA (Médico/Enfermera)
- Trabajadora Social

##### HOSPITALARIOS

- Facultativo
- Unidad C.P.
- Voluntariado
- T. Social

#### INTERVENCIÓN (ORGANIGRAMA/NORIA)

#### HERRAMIENTAS INTERVENCIÓN (ESCALAS: IDC-PAL, NECPAL)

#### INSTRUMENTOS DE EVALUACIÓN DEL PLAN

### **ACTUALIZACIÓN DEL PLAN DE CUIDADOS PALIATIVOS DEL DEPARTAMENTO DE SALUD DE ELDA CUIDADOS PALIATIVOS BÁSICOS EN EL EQUIPO DE ATENCIÓN PRIMARIA**

#### FUNCIONES

- DETECTAR (todos los profesionales) e IDENTIFICAR pacientes susceptibles de CP en la historia clínica utilizando la escala de identificación de necesidad de atención de cuidados paliativos (NECPAL).
- Valoración integral de las necesidades de pacientes y cuidadores.
- Valoración de síntomas y/o signos físicos, psíquicos y sociales.
- Alivio de síntomas y el sufrimiento.
- Información y apoyo al paciente en las distintas fases del proceso.
- Acompañamiento psicoafectivo.
- Facilitar el soporte espiritual.
- Atención en el proceso de morir, incluido el duelo y su seguimiento.
- Educación sanitaria al paciente y familia.
- Gestión de las derivaciones adecuadas a cada situación.
- Integración y coordinación con UHD y servicios hospitalarios.
- Apoyo, mediante actividades de información y formación sanitaria, que se extremará en los cuidadores principales, incluyendo a hombres y mujeres en el cuidado de sus familiares.
- Informar a los familiares de los trámites a seguir tras el fallecimiento y la cumplimentación del certificado de defunción.
- Participación en programas de formación específica.
- Desarrollo de líneas de investigación en cuidados paliativos.
- Facilitar y apoyar la participación ciudadana y el voluntariado

P
DG
RH
AE
AP
CC
CD
F
C
ME
MNA
UI
M
A
GA

## ATENCIÓN A PACIENTES Y FAMILIARES

### ¿QUÉ?

**Valoración multidimensional.**

**Plan de atención integral consensuado con el paciente y la familia**

Control de síntomas, apoyo emocional incluyendo a los cuidadores, con actitud de prevención de complicaciones.

Valoración del riesgo de duelo complicado y tratar o derivar, en casos complejos, a la USM.

Valoración del riesgo de claudicación familiar.

### ¿CÓMO?

Seguimiento telefónico.

Visitas domiciliarias.

Atención individual y grupal (talleres) a cuidadores.

## AUTONOMÍA DEL PACIENTE

Registro de voluntades anticipadas.

Consentimiento informado.

## CONTINUIDAD ASISTENCIAL

Atención compartida con los equipos que prestan CP avanzados.

Seguimiento compartido con equipos que prestan CP avanzados.

Registro de información en SIA.

Transición atención primaria- hospitalaria: comunicarse para transmitir la información necesaria y en tiempo oportuno, al ingreso o al alta en hospital de agudos, hospital a domicilio o HACLE.

Atención urgente: transmitir información a los servicios de atención continuada y urgencias (pacientes en fase final).

Visitas conjuntas de pacientes en su domicilio con UHD.

## INFORMACIÓN A LA POBLACIÓN Y A LOS USUARIOS

- Información de la cartera de servicios.
- Folletos y carteles informativos en los centros sanitarios.
- Inclusión de los cuidados paliativos en la carta de derechos de los pacientes.
- Facilitar que todas las personas puedan expresar sus voluntades anticipadas.

## MODELO ORGANIZATIVO Y COORDINACIÓN DE RECURSOS CON ATENCION PRIMARIA

**OBJETIVO GENERAL:** La organización de un sistema de atención integrada al final de la vida para todos los pacientes de la Comunitat Valenciana, que reorganice, coordine y despliegue los recursos adecuados en atención primaria y hospitalaria, y que establezca mecanismos de coordinación con otros recursos.

### Objetivos específicos

- Garantizar que todo paciente pueda recibir una atención básica en cuidados paliativos en cualquier punto del sistema sanitario.
- Potenciar los equipos de atención primaria (EAP) como responsables de los cuidados paliativos en la comunidad.

### Acciones

1. Desplegar el programa de CP del departamento mediante programas operativos en todos los equipos de atención primaria.
2. Adecuar la organización y los recursos de los EAP para la atención básica en CP.
3. Se facilitará que dichos profesionales adquieran formación intermedia. En los centros de salud donde existan enfermeras de gestión comunitaria, éstas serán las enfermeras referentes.
4. Establecer una coordinación efectiva entre los EAP, las unidades de salud mental (USM) y el resto de recursos asistenciales. Es indispensable que Abucasis sea el vector y lenguaje común entre los profesionales involucrados. Sin ello no existirá esa coordinación.
5. Facilitar el acceso de todos los EAP a los medios necesarios para una atención adecuada en fase avanzada y de final de la vida en su domicilio: instrumentales, fármaco-terapéuticos, etc.
6. Fomentar la función de soporte de las UHD hacia los EAP en la atención domiciliaria de pacientes con necesidades complejas, mediante elementos de coordinación y tecnológicos. El uso de TICs debe de instaurarse adecuándose al formato más ágil y eficiente.
7. Establecer una coordinación entre los servicios sanitarios, fundamentalmente los EAP y el ES, y los centros dependientes de Bienestar Social, mediante el desarrollo de programas y circuitos necesarios para proporcionar una atención paliativa adecuada a las personas que lo requieran, en función de la complejidad del proceso.

### OTRAS ACTIVIDADES RELACIONADAS CON LOS CUIDADOS PALIATIVOS

El sábado 14 de Diciembre, la Unidad de Hospitalización a Domicilio y Cuidados Paliativos del Departamento de Salud de Elda, organizó, la intervención terapéutica: "Es Navidad y en casa hay una silla vacía", en el Salón de Actos del Hospital General Universitario de Elda.

El objetivo de esta actividad es dar a los familiares de los pacientes tratados por esta Unidad y fallecidos en 2019, unas pautas sencillas para el afrontamiento de la primera Navidad sin el familiar fallecido.

Se trata pues de apoyar y ayudar a todos los que en estas fechas se enfrentan a la pérdida de alguien próximo.

La iniciativa va dirigida preferentemente a todas las personas que están viviendo un proceso de duelo, estando la convocatoria abierta a todo aquel que quiera participar.

## COMISIÓN DE FORMACIÓN

Esta Comisión de Formación se constituyó por primera vez en sesión convocada por la Dirección del Departamento de Salud de Elda el 31 de octubre de 2007 para designar a los miembros que inicialmente la integrarían. En los sucesivos años se han realizado varias renovaciones en donde han acontecido bajas y nuevas reincorporaciones.

En el año 2018 y siguiendo las indicaciones de la **Conselleria de Sanidad Universal y Salud Pública** en *RESOLUCIÓN de 6 de junio de 2018, del subsecretario, por la que se establecen los criterios para la planificación y gestión de la formación continuada del personal de su ámbito competencial*. En el punto 3, letra b, nos indica que en cada departamento de salud se constituirá una comisión de formación, como grupo de trabajo, de la que formarán parte las siguientes personas:

- Responsable de docencia.
- Técnico de formación.
- Responsable de Recursos Humanos.
- Representante de la Junta de Personal, con representación en la Mesa Sectorial de Sanidad.
- Profesionales, en número a determinar, a criterio de la Gerencia.

Siendo funciones de esta Comisión la elaboración y seguimiento del Plan de formación, de acuerdo al cumplimiento de los siguientes contenidos:

- Detección de necesidades formativas (nivel dirección y profesional).
- Definición los objetivos generales de formación y descripción las acciones a desarrollar para la consecución de los mismos.
- Definición del perfil de las personas destinatarias y número total de participantes previstos en las actividades formativas.
- Establecimiento de los criterios de selección de quienes participen en cada actividad formativa.
- Determinación de la modalidad de gestión más adecuada de las acciones formativas.
- Establecimiento de las opciones metodológicas previstas.
- Monitorización de las acciones formativas.
- Establecer los criterios de evaluación del plan de formación.
- Establecer el calendario de ejecución previsto.
- Prever el presupuesto de cada acción de formación.
- Realizar memoria anual de formación.
- Cuantas otras funciones en materia de formación le sean atribuidas

Siguiendo los criterios de dicha resolución y con la aprobación de la Gerencia se conforma la siguiente distribución de integrantes de la actual Comisión de Formación del Departamento de Salud de Elda.

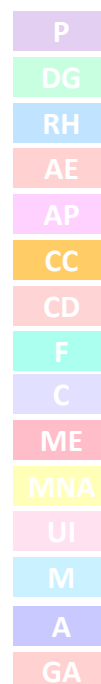

M <sup>a</sup> ELENA FERRER HERNÁNDEZ. Enfermera	PRESIDENCIA	P
	FORMACIÓN CONTINUADA	DG
ANA ISABEL FÁBREGUES OLEA. Médico	SECRETARIA	RH
	CIRUGÍA	AE
VOCALES		AP
LUCÍA PÉREZ FERNÁNDEZ	LABORATORIO	CC
NURIA MIRA-MARCELI GARCÍA. Enfermera	SAIP	CD
MARÍA MILAGROS CUCARELLA LUNA Enfermera	ATENCIÓN PRIMARIA	F
MIGUEL ÁNGEL TORTOSA ROMERO. Enfermero	REANIMACIÓN	C
M <sup>a</sup> DOLORES GIL ESTEBAN. Enfermera	ATENCIÓN PRIMARIA	ME
ELISA SANTIAGO TORTOSA. TCAE	COORDINADORA TCAE	MNA
VICENTE JOVER CERDÁ. Médico	SERVICIO ALERGOLOGÍA	UI
KIRSIS YOCASTA PÉREZ RODRÍGUEZ. Médica	ATENCIÓN PRIMARIA	M
ISABEL BOIX VERA. Médica	ATENCIÓN PRIMARIA	A
JOSÉ RODRÍGUEZ CONTRERAS. Médico	ATENCIÓN PRIMARIA	GA
M <sup>a</sup> JOSÉ CARBONELL RICO. Jefa Grupo Área Económica	ÁREA ECONÓMICA	
ÁNGELA MARRUENDA HERRERO. Jefa Grupo Admisión	ADMISIÓN	
PABLO PELLÍN LÓPEZ (Jefe Personal Subalterno)	PERSONAL SUBALTERNO	
ANA MARÍA RUIZ VALIENTE (RR HH.)	RECURSOS HUMANOS	
REMEDIOS NAVARRO MARTÍNEZ. SATSE	SINDICATO	

Los miembros de esta comisión fueron convocados a participar durante 2019 en 3 reuniones ordinarias plenarios.

Se notifica los siguientes cambios: Carmen Gil Sánchez se ausenta por excedencia maternal, y Miguel Navarro renuncia a la pertenencia de esta comisión, debido a su traslado a otro hospital.

Como OBJETIVO OPERATIVO se ha continuado con la oferta de actividades formativas en base a las necesidades de cada uno de los servicios y centros.

Para conseguir este objetivo esta comisión de formación dispuso medios de distribución de anuncio de convocatoria entre los profesionales para proceder con la inscripción correspondiente conforme con los requisitos establecidos para las actividades docentes celebradas en formato taller, acerca de las que se detalla a continuación:

Nombre	Fechas	ACREDITACIÓN
AEROSOLTERAPIA CON AEROGEN	4 de febrero de 2019	NO SOLICITADA
SALUD MENTAL PRÁCTICA PARA ATENCIÓN PRIMARIA	Del 4 al 18 de febrero de 2019	4,8
ATENCIÓN A LA GESTANTE Y SU FAMILIA EN EL PROCESO DE PÉRDIDA PERINATAL Y DUELO	14 de febrero de 2019	0,7 CRÉDITOS
ATENCIÓN A LA GESTANTE Y SU FAMILIA EN EL PROCESO DE PÉRDIDA PERINATAL Y DUELO	19 de febrero de 2019	0,7 CRÉDITOS
FLEXI – SEAL Y PIA	26 de febrero de 2019	NO SOLICITADA
III JORNADAS DE IGUALDAD DE GÉNERO	6 de marzo de 2019	NO SOLICITADA
PARTO EN EL AGUA	7 de marzo 2019	NO SOLICITADA
II JORNADAS GESTIÓN EN FISIOTERAPIA	13 de marzo de 2019	NO SOLICITADA
PICC Y RESERVORIO SUBCUTÁNEO	18 de marzo de 2019	NO SOLICITADA
PICC Y RESERVORIO SUBCUTÁNEO	21 de marzo 2019	NO SOLICITADA
PRÁCTICAS PARA MEJORAR EL AMBIENTE TERAPÉUTICO EN SALUD MENTAL	21, 27 de marzo 1, 4, 11 de abril de 2019	3,7
ELECTROCARDIOGRAFÍA PARA ENFERMERÍA	28 de marzo de 2019	0,6
SEMINARIO ÉTICA Y DEONTOLOGÍA EN	28 de marzo de 2019	NO SOLICITADA

ENFERMERÍA		
MANEJO DEL ESTOMA. COMPLICACIONES DE LAS OSTOMÍAS DE ELIMINACIÓN	3 de abril de 2019	NO SOLICITADA
MANEJO DE LA DISTOCIA DE HOMBROS Y REANIMACIÓN NEONATAL INICIAL	2 de mayo de 2019	NO SOLICITADA
MOVILIZACIÓN PRECOZ PASIVA Y TENS	7 de mayo de 2019	0,6
INCATIV	13 de mayo de 2019	0,9
INCATIV	14 de mayo de 2019	NO SOLICITADA
TERAPIA DE COMPRESIÓN	14 de mayo 2019	NO SOLICITADA
INCATIV	15 de mayo de 2019	0,9
INCATIV	20 de mayo de 2019	0,9
INCATIV	22 de mayo de 2019	0,9
ATENCIÓN A LOS SIGNOS DE ALARMA DE APARICIÓN DE ÚLCERAS POR PRESIÓN. ACTUALIZACIÓN EN APÓSITOS Y CURAS	29 de mayo 2019	0,7
ATENCIÓN A LOS SIGNOS DE ALARMA DE APARICIÓN DE ÚLCERAS POR PRESIÓN. ACTUALIZACIÓN EN APÓSITOS Y CURAS	27 de junio de 2019	NO SOLICITADA
MANEJO DEL CARRO DE PARADAS	27 junio de 2019	0,9
MONTAJE Y DESMONTAJE DE LA BOLSA DE RESUCITACIÓN O AMBU	8 de julio de 2019	NO SOLICITADA
TALLER DE TRIAJE	11 de julio de 2019	1,4 CRÉDITOS
TALLER: VENDAJES FUNCIONALES	3 de octubre de 2019	1,1
FÁRMACOS BIOPELIGROSOS	10 de octubre de 2019	NO SOLICITADA
IV JORNADA CONTRA LA VIOLENCIA DE GÉNERO	13 de octubre de 2019	NO SOLICITADA
FÁRMACOS BIOPELIGROSOS	17 de octubre de 2019	NO SOLICITADA
PICC Y RESERVORIO SUBCUTÁNEO	23 octubre de 2019	0,6
FÁRMACOS BIOPELIGROSOS	24 octubre de 2019	NO SOLICITADA
ATENCIÓN A LOS SIGNOS DE ALARMA DE APARICIÓN DE ÚLCERAS POR PRESIÓN (UPP) PARA DISMINUIR SU INCIDENCIA. ACTUALIZACIÓN EN APÓSITOS Y CURAS	6 de noviembre de 2019	0,7
TALLER: COMPRESIÓN Y LECTURA DE ECG	13 de noviembre de 2019	NO ACREDITADA
ABORDAJE INSTRUMENTAL DE LOS TEJIDOS BLANDOS (GANCHOS)	18 y 19 de noviembre de 2019	3,5
TERAPIA DE PRESIÓN NEGATIVA TÓPICA	3 de diciembre de 2019	NO SOLICITADA
TALLER BIOMOTIVACIÓN	17 de diciembre de 2019	NO SOLICITADA

P
DG
RH
AE
AP
CC
CD
F
C
ME
MNA
UI
M
A
GA

A los alumnos se les presentó al finalizar la mayoría de las actividades un modelo de evaluación compuesto por marcadores ajustados a una escala del 1 al 5, copia del que presenta la EVES, en el que podían expresar su valoración de la actividad. En todas las actividades celebradas las manifestaciones expresadas en los modelos con respecto a cada uno de los marcadores referidos a cuestiones de organización y participación de los docentes, se recogió indicando una puntuación de 4 y 5, lo que significa una alta satisfacción por la formación recibida.

Elda, a 28 de febrero de 2020

M<sup>a</sup> Elena Ferrer Hernández

La Presidenta



## COMISIÓN DE GESTIÓN INTERNA DE CONFLICTOS

### MEMORIA 2019 COMISIÓN GESTIÓN INTERNA CONFLICTOS DEL DEPARTAMENTO DE SALUD DE ELDA.

**Objetivo:** evitar, prevenir, aconsejar soluciones y realizar seguimiento de **casuística de violencia laboral tipo 3 entre los compañeros que se interrelacionan en el ámbito laboral.**

La Comisión de Gestión Interna de Conflictos (C.G.I.C.) es el órgano paritario y colegiado cuya misión es el análisis e intervención en materia de prevención, resolución y seguimiento de las diferentes situaciones de conflictividad en el trabajo, como violencia laboral interna, así como los distintos tipos de acoso, sin interferir en los procedimientos legalmente establecidos para tratar situaciones en las que pudiera haberse incurrido en falta disciplinaria o en ilícito penal, emitiendo informe con recomendaciones que se elevarán a la persona responsable de centro en el que se genere el conflicto.

Para abordaje de conflictos y conductas violentas entre profesionales sanitarios, la CSUIISP, a través del Servicio Central de Prevención de Riesgos Laborales puso en marcha en los distintos Departamentos de Salud e Instituciones Sanitarias dependientes, mecanismos de protección eficaz en materia de prevención, seguridad y salud en el trabajo tendentes a que la plantilla sanitaria realice su trabajo libre de todo tipo de violencia, así como de cualquier discriminación prohibida en el ordenamiento jurídico; y dado el caso ante situaciones de trato no correcto, intolerable e irrespetuoso que atentan a la dignidad de las y los trabajadores; se creó en marzo de 2017, previa formación y con cursos de reciclaje, la CGIC del DS Elda, la cual está constituida, de forma paritaria, inicialmente por ocho personas, cuatro designadas por la Administración – con espectro profesional especializado en igualdad y normativa jurídico-administrativa-, y otras cuatro personas designadas por el Comité de Seguridad y Salud en el Trabajo del Departamento, desde el perfil de miembros o asimilados de Junta de Personal de los representantes de los trabajadores. Todos los componentes tienen o están en constante formación en mediación de conflictos, son de distintas categorías y estamentos profesionales, para abarcar mayor espectro de visión equilibrada y objetivo carácter conciliador.

Los eventuales conflictos son voluntariamente presentados por la persona trabajadora afectada de forma totalmente confidencial, la información, procedimiento y pasos a seguir figura ilustrada en la intranet departamental.

Entre los miembros que constituyen la CGIC DS Elda, se establece con carácter democrático la asignación de cargo de presidencia, secretaría, vocales y sustitutos; de forma consensuada y rotatoria; si bien se acordó entre ellos difundir la existencia de la CGIC; pero no así divulgar qué miembros abordan cada casuística presentada y estudiada; con la finalidad de velar por la protección y confidencialidad de todos los intervinientes en cada proceso, evitando interferencias e influencias improcedentes.

Durante el curso del año 2019, sólo se ha abordado y registrado un caso voluntario, el cual, tras inicio de procedimiento y aceptación de estudio e inicio por la Comisión para abordarlo; fue suspendido de actuaciones ante causas sobrevenidas, que impidieron continuar con la mediación; para no interferir en los procedimientos legalmente establecidos por tratar situaciones en las que pudiera haberse incurrido en falta disciplinaria o en ilícito penal, que hasta nueva información que altere el procedimiento inhibido, no podrá retomarse.

Memoria de la CGIC DS ELDA, anualidad 2019, redactada por la secretaria accidental.

## COMISIÓN DE HISTORIAS CLÍNICAS

La Comisión de Historias Clínicas en 2019 estaba integrada por trece miembros:

D<sup>a</sup> Carmen Gamero Rodríguez / UDCA / Presidenta hasta 19/06/2019.

D. Pascual Rodríguez Rodríguez / UDCA / Presidente desde 19/06/2019.

D<sup>a</sup> Asunción Senabre Sánchez / UDCA / Secretaria hasta 19/06/2019.

D<sup>a</sup> Vicenta Tortosa Urrea / Gerente del Dpto. / Vocal.

D. Juan Francisco Herrero Cuenca / Subdirector Médico / Vocal.

D. José A. Mayor Amorós / UDCA / Vocal.

D. Fernando Aleixandre Blanquer / Pediatría / Vocal.

D. José M<sup>a</sup> Román Romero / Informática / Vocal.

D<sup>a</sup> Aurora Felipe Sánchez / Enfermería / Vocal.

D. Eduardo Payá Mora / Cardiología / Vocal.

D. Vicente Jover Cerdá / Alergología / Vocal.

D. Julián Izquierdo Luzón / ORL / Vocal.

D<sup>a</sup> Fátima Fernández Gálvez / Ginecología / Vocal.

P
DG
RH
AE
AP
CC
CD
F
C
ME
MNA
UI
M
A
GA

Se produjeron dos cambios en la composición de la Comisión, en concreto, en la presidencia y en la secretaría.

D<sup>a</sup> Carmen Gamero Rodríguez cesó como presidenta, siendo nombrado como nuevo presidente D. Pascual Rodríguez Rodríguez, médico adjunto de la UDCA, en la Reunión Ordinaria de 19 de junio de 2019.

Así mismo, quedó vacante la secretaría de la Comisión, a partir de la fecha de la reunión anteriormente citada, por jubilación de D<sup>a</sup> Asunción Senabre Sánchez.

Se celebraron dos reuniones ordinarias durante este año 2019.

Las principales líneas de trabajo de la Comisión estuvieron centradas en:

1. Proyecto de Digitalización. Segunda fase.
2. Balance de implantación Orión Clínic. Módulos abiertos y en programación de apertura para este año.
3. Análisis de la eliminación progresiva del uso de papel en la actividad clínica.

## COMISIÓN DE HUMANIZACIÓN

**La Comisión de Humanización del Departamento de Salud de Elda** se constituyó el 13 de diciembre de 2016, con el objetivo de elaborar y poner en marcha el PLAN DE HUMANIZACIÓN DEL DEPARTAMENTO DE SALUD DE ELDA

En ella están representados todos los profesionales, estamentos, y niveles de atención a la población, se encarga de la promoción, desarrollo y actuaciones, que garanticen y mejoren la comunicación, relación, interlocución y mediación de los ciudadanos con el sistema sanitario, así como entre los propios profesionales; y del desarrollo e implementación de actuaciones institucionales que garanticen la humanización de la asistencia sanitaria, a través de la personalización de la atención en los diferentes niveles a lo largo de todo el proceso asistencial.

Se trata de una comisión abierta, flexible, dinámica y participativa, de la que forma parte un amplio número de miembros, impulsada por el trabajo en equipo, y de la que puede formar parte cualquier profesional del departamento.

Consta de un equipo humano que forman la comisión permanente integrado por presidenta, secretaria y un número determinado de vocales comprometidos

Las reuniones suelen ser mensuales y en ellas además de propuestas de mejora y evaluación de las actividades llevadas a cabo en el Departamento, se decide la campaña del mes siguiente bajo el lema *12 meses, 12 motivos para humanizar los cuidados*. Estas campañas tienen el objetivo de motivar a los profesionales y usuarios en la promoción de pequeños gestos que no cuestan dinero y que contribuyen a la humanización en la prestación de cuidados.

Relacionado con la campaña, se elige un emoticono y un lema para distribuirlo por todo el Departamento en forma de carteles, y de pequeñas etiquetas que se pueden colgar del bolsillo de la bata para hacerlo más visible. Además cada campaña suele ir acompañada de un cuento relacionado con la misma, al que se le da difusión en las redes así como en los medios de comunicación del departamento.

Durante todo el año se ha seguido trabajando en la mejora de la oferta de menús, y se propuso identificar a personas sin recursos que tuvieran algún familiar ingresado y que pudieran necesitar en algún momento tomar algo de comer.

Desde las Direcciones de enfermería se ha potenciado la realización de los ICC (Informes de continuidad de Cuidados) como herramienta de comunicación e interrelación entre los profesionales, para mejorar la calidad de los cuidados prestados a pacientes que han sido hospitalizados y derivados a sus domicilios.

En cuanto a la vacunación antigripal, además de las estrategias implantadas otros años se ha trabajado especialmente en la captación activa tanto en el Hospital como en Atención Primaria, con el objetivo de fomentar y promover la vacunación antigripal en la población, tanto informativas para la población (en las consultas, en medios de comunicación...) y los profesionales (charlas en centros de salud) como organizativas (horario abierto de administración, refuerzo...).

Se ha seguido potenciando y apoyando el voluntariado para facilitar la estancia hospitalaria a los cuidadores de los pacientes ingresados

Gracias a la puesta en marcha de la humanización en el Departamento se han producido diferentes movimientos en varios servicios como Urgencias en el que son más flexibles con el acompañamiento de los familiares a los pacientes. Bajo la premisa de **fuera puertas cerradas** está facilitando la entrada y permanencia de un acompañante durante todo el proceso, de manera que solo queda pendiente la gestión de los acompañantes de niños y ancianos.

Como propuesta más ambiciosa se propuso planificar actuaciones que pudieran enmarcarse dentro de la premisa: **Hospital Amable**.

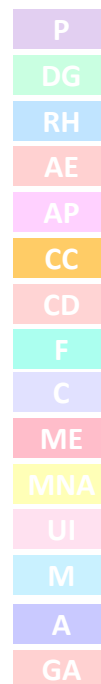

P
DG
RH
AE
AP
CC
CD
F
C
ME
MNA
UI
M
A
GA

## **CAMPAÑAS**

Como viene siendo habitual desde la creación de la comisión, este año también se ha lanzado el calendario *12 meses 12 motivos para humanizar los cuidados* en el que esta vez de forma bimestral se ha elegido un tema en el que trabajar, y se acordó repetir en todo el Departamento campañas de otros años, ya que es ahora cuando la población empieza a identificar los emoticonos.

Por otro lado el proyecto del libro viajero sigue vivo, aunque habría que hacer un poco de campaña para impulsarlo y que no se desinfe. Podría ser algo así como *“dale a tus libros otra oportunidad, compartiéndolos”*

En cuanto a otros proyectos en marcha tenemos el de Piel con piel que se quiere seguir potenciando para lo que se propone la formación de un grupo de trabajo multiprofesional.

Por otro lado se está estudiando la posibilidad de incluir el parto en el agua, para lo que se van a investigar proyectos similares desarrollados en otros departamentos.

## **MEJORA Y ADECUACIÓN DE ESPACIOS**

Durante el año se ha seguido mejorando y adecuando espacios para hacerlos mas acogedores y adaptados a las necesidades de la población tanto en el Hospital como en el resto de Centros de Salud.

En endoscopias y la UCI, bajo el proyecto de humanización, *un salto en el tiempo* se le dio un aire más amable que mejore la comodidad de los familiares.

Destacar las Mejoras en la Unidad de Rehabilitación del Centro de Salud de Villena I, ampliando la zona del gimnasio con la incorporación de dos boxes de tratamientos.

Por otro lado se puso en marcha un sistema de videointerpretación con lenguaje de signos en urgencias para mejorar la accesibilidad de los pacientes con diversidad funcional auditiva. El sistema se basa en un dispositivo que portátil permite conectarse por videoconferencia, las 24 horas del día, con un intérprete de la Federación de Personas Sordas-FESORD

Dese el pasado mes de julio el servicio de televisión ya es gratuito, aunque queda por resolver alguna duda en cuanto a quién llamar cuando los mando se estropean.

La sala de juegos de pediatría fue actualizada gracias a una fundación de la mano de una voluntaria de Elda.

## **ACTIVIDADES LUDICAS DIRIGIDAS A LOS PACIENTES INGRESADOS**

Durante todo el año se han llevado a cabo diferentes actividades lúdicas para los pacientes ingresados en fechas concretas como Navidad: conciertos informales en distintos servicios y centros de salud, visitas de equipos deportivos, bomberos, la Legión 501, Doctor Clown...

Con el fin de acercar la música a los pacientes, se tiene una propuesta de la orquesta sinfónica del ADA, que tienen un proyecto de conciertos sociales.

## **Anexo**

### **PROYECTO LIBRO VIAJERO 2.0**

#### **1. INTRODUCCIÓN**

El pasado mes de agosto se puso en marcha un proyecto en el Hospital de Elda, llamado “El libro viajero te acompaña a mundos por descubrir”. Desde entonces, se ubican en diferentes puntos del hospital (y de los centros de salud??), muebles con libros donados de manera altruista. De este modo, los pacientes o acompañantes pueden hacer uso de ellos libremente, y devolverlos en cualquiera de los puntos habilitados.

Puesto que la iniciativa ha prosperado, consideramos que sería interesante dar un paso más e involucrar a los pacientes de Salud Mental en el proyecto.

## 2. JUSTIFICACIÓN:

Hace ya varias décadas que se inició en nuestro país un cambio en la atención a las personas con enfermedad mental grave. Uno de los aspectos que comenzaron a tenerse en cuenta fue el cambio de paradigma entre el aislamiento social al que eran sometidas previamente estas personas, y la integración en la comunidad que se promueve actualmente.

La enfermedad mental, en muchos casos, provoca por sí misma aislamiento y retraimiento social. Esto, junto con el estigma presente en la sociedad acerca de este tipo de enfermedades, provoca que en muchos casos las personas con este tipo de diagnósticos no estén integradas en la sociedad de manera satisfactoria.

Cada vez con más ahínco, se trabaja de manera que las personas con enfermedad mental puedan formar parte activa y reintegrarse en la comunidad que les rodea, con el objetivo de que puedan tener una vida lo más normalizada posible.

La integración en la comunidad es un factor importante en la prevención del aislamiento social, y es un factor promotor de la salud, que predispone a llevar una vida normalizada e integrada, mejorando la calidad de vida.

Consideramos que promover desde el hospital la participación en una actividad que implica la integración en la comunidad puede ser muy positivo de cara a la recuperación de los pacientes. De este modo, pueden trabajarse las habilidades sociales (que en la mayoría de los casos se encuentran deterioradas) en un entorno controlado adaptado, con los apoyos necesarios.

## 3. OBJETIVOS: Objetivo general:

1. Alcanzar el máximo grado de autonomía e independencia en la integración social y comunitaria
2. Fomentar las habilidades sociales

### Objetivos específicos:

Fomentar o incrementar hábitos de independencia y autonomía en relación con la gestión de recursos comunitarios.

Incrementar la autoestima y autoconfianza

Adquirir destrezas y habilidades sociales para relacionarse con personas de fuera de su entorno

Fomentar e Incrementar las relaciones sociales y evitar el aislamiento.

Recuperar un papel activo e introducir cambios paulatinos en su estilo de vida ocupacional

Disminuir el estigma presente en la sociedad respecto a la enfermedad mental

Aumentar la capacidad de concentración

## 4. ÁMBITO DE INTERVENCIÓN/PERFIL DE LOS USUARIOS:

La intervención se realiza sobre pacientes con dificultades en las destrezas y habilidades sociales, especialmente para relacionarse con personas de fuera de su entorno cercano. Por ello, proponemos

P
DG
RH
AE
AP
CC
CD
F
C
ME
MNA
UI
M
A
GA

realizar esta actividad con los pacientes de hospital de día del grupo de martes y jueves, debido a sus características, pudiendo incluir cada semana a los pacientes de la UHP que sean considerados candidatos por el personal.

## 5. METODOLOGÍA

Las sesiones se llevarán a cabo semanalmente, los martes en horario de 11 a 12. Inicialmente se realizará una campaña de recogida de libros, y éstos deberán ser catalogados por los pacientes, para lo que deberán hacer uso del ordenador. Posteriormente, cada semana se realizará una salida intrahospitalaria, ofreciendo el servicio a los diferentes pacientes ingresados o que tengan que esperar en la sala de espera, así como a los familiares. Los responsables del taller tendrán que controlar la entrada y salida de los libros, así como mantener actualizado el catálogo de libros disponibles.

A nivel individual, el proceso se basará en la participación activa con el fin de aumentar sus habilidades sociales, en la medida de las posibilidades de cada paciente y con los apoyos que en cada caso sean necesarios. Al terminar la salida intrahospitalaria se hará una autoevaluación, valorando los aspectos en los que existen dificultades.

## 6. EVALUACIÓN

La evaluación del funcionamiento del programa y los progresos de los usuarios se evaluarán teniendo en cuenta la información que resulta

- Semanalmente: a través de la observación, donde se evaluará el funcionamiento social en el taller, además de anotar las incidencias u observaciones que se vayan observando. Al terminar cada sesión, se realizará una puesta en común para valorar los aspectos que han creado más dificultades y la evolución.
- Cada tres meses: se evaluará el programa y a los usuarios a través de un registro que evaluará la mejora en las habilidades sociales y comunitarias de los usuarios del taller, así como la consecución de objetivos programados.
- También se realizarán en casos concretos intervenciones individuales con el fin de trabajar de manera más específica los problemas que puedan ir surgiendo.

## COMISIÓN DE IGUALDAD Y COMISIÓN CONTRA LA VIOLENCIA DE GÉNERO

### EVENTOS ORGANIZADOS

- III JORNADAS DE IGUALDAD DE GÉNERO “AVANZANDO EN IGUALDAD” 6 de marzo de 2019. Hospital General Universitario de Elda
- IV JORNADA CONTRA LA VIOLENCIA DE GÉNERO. “VIOLENCIA DE GÉNERO EN ADOLESCENTES”. 16 de octubre de 2019 Hospital General Universitario de Elda
- PONENCIA: "¿Tenemos lo que educamos? La violencia de género en la adolescencia" Dña. Carmen Ruiz Repullo.

**CONCURSO DE RELATOS** celebrado en noviembre de 2019 (alumnos de 4º de la ESO)  
*TEMA: Violencia de género y Machismo en la Adolescencia*

- **1er PREMIO GANADOR:** AUTOR: Miriam Pérez Santos. TÍTULO: Marlee. Instituto: IES Vinalopó. Novelda.
- **2º PREMIO FINALISTA.** AUTOR: Naiara Garcia Sierra. TÍTULO: MARÍA Y SU MALA DECISIÓN .IES La Canal. Petrer.
- **3º PREMIO FINALISTA.** AUTOR: Laura Juan Paya.. TÍTULO: EL DIARIO DE ESTHER. Instituto: IES La Canal. Petrer.

### FORMACION RECIBIDA

- Curso: 31933101B Lenguaje inclusivo en el ámbito sanitario (GLORIA SANCHEZ VILA), celebrado en Campus Virtual de la EVES del 27 /06/2019 al 22/07/2019. Duración 20 horas.
- Curso: PROGRAMA INTEGRAL PARA LA DETECCION, PREVENCION Y ACTUACIÓN MUNICIPAL ANTE LA VIOLENCIA DE GÉNERO, 2019. Elda 13 y 20 de junio de 2019. ORGANIZADO POR: AYUNTAMIENTO DE ELDA-SERVICIOS SOCIALES. Duración: 8 horas. (ELENA FERRER HERNÁNDEZ, GERARDO ARROYO FERNÁNDEZ). 2

P
DG
RH
AE
AP
CC
CD
F
C
ME
MNA
UI
M
A
GA

P
DG
RH
AE
AP
CC
CD
F
C
ME
MNA
UI
M
A
GA

## FORMACIÓN ORGANIZADA

- 31932928A ASPECTOS ESPECÍFICOS DE LA VIOLENCIA Y EL MALTRATO EN RELACIÓN CON EL ENTORNO. Curso de 24 horas. Fechas: 29, 30, de octubre 4, 5, 7, 11 de noviembre de 2019.
- 31932928B ASPECTOS ESPECÍFICOS DE LA VIOLENCIA Y EL MALTRATO EN RELACIÓN CON EL ENTORNO. Curso de 24 horas. Fechas: 18, 19, 21, 25, 28, 29 de noviembre de 2019.

## PARTICIPACIÓN DE LOS INTEGRANTES DE LAS COMISIONES

### Isabel M<sup>a</sup> Silva Reus del CSSYR de Villena

- 27 de febrero: Rueda de prensa Dra Silva a las 10,30h por las actividades del día 8 de marzo
- Del 4-9 de marzo: Exposición métodos Anticonceptivos en el CS Villena 1. Organizada por el CSSYR Villena
- 05 de marzo: Película "La Buena Esposa" en Casa de la Cultura
- 06 de marzo: Cineforum en Elda, por día 8 de marzo. Acuden Dra y Sexólogo de CSSYR Villena.
- 7 de marzo: En el Teatro de Villena. Danza "Amelia-Que no te corten las alas"
- 8 de marzo: Concentración feminista, en la fachada del Teatro Chapí de Villena.
- 28 de marzo: 9:00h Reunión Comisión de atención y seguimiento Mesa Prevención Menores víctimas de la la Violencia de Género en Villena
- 20-21:30h Ciclo miradas de realidad en torno a la Prostitución
- Conferencia: "Prostitución en el corazón del capitalismo". En Sede Universitaria de Villena por el día 8 de marzo.
- 9 de abril: "Presentación Documental "Campeonas sin Límite" de Paqui Méndez. Mesa redonda con mujeres deportistas de Villena. En la Casa de la Cultura de Villena.
- 16/10/2019 IV Jornada Violencia de Género "Violencia de Género en Adolescentes" 10-13.30h



- 22/10/2019. 8,30h Reunión grupo de Igualdad del Dpto de Elda. Contra la Violencia de Género
- 21/11/2019 Rueda de prensa a las 11:00h de la Dra. Silva por el día contra la Violencia de Género
- 22/11/2019 Mesa Violencia de Género en Villena.
- 25/11/2019 Concentración en la Plaza Santiago Por el día de la Erradicación de la Violencia contra las Mujeres a las 20:30h. Colocación de un mural, donde los/las asistentes pueden dejar mensajes. Este año realizamos una marcha ruidosa y al volver a la plaza se leyó el comunicado.

### **Lucia Pérez Fernández**

I CONGRESO INTERNACIONAL SOBRE MASCULINIDADES E IGUALDAD: EN BUSCA DE BUENAS PRÁCTICAS DE MASCULINIDADES IGUALITARIAS DESDE EL ÁMBITO DE LA UNIVERSIDAD. Centro de Congresos CIUTAT D'ELX 4, 5 y 6 de ABRIL de 2019. Organiza Universidad Miguel Hernández.

### **Emma Asensi Algovia**

Encuentro de mujeres en Aspe, organizado por PSOE Aspe. Clase Magistral: Mujer y sexualidad. 8/03/2019.

Programa Feminista de "Flama Violeta" en Biar. Conferencia sobre historia de la sexualidad femenina. 10/03/2019.

Curso Acreditación para PIES de la Conselleria, Programa en educación sexual. Del 6/11/2019 al el 18/12/2019.

### **Gerardo Arroyo Fernández**

Diploma de salud Pública y Género. Escuela Nacional de Sanidad. 10ECTS.

Impartición de dos talleres de 3 horas de duración cada uno celebrados en el Hospital General Universitario de Elda, los días 13 y 20 de junio para personal sanitario de Paritorio, Salud Mental y Servicio de Urgencias.

### **Teresa Verdú Román**

Asistencia al curso on-line: marco General de la violencia de Género o Machista. Organizado por FUDEN.

Asistencia al curso on-line: Atención y cuidados de Enfermería a las mujeres que sufren violencia de Género.

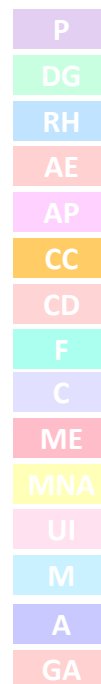

P
DG
RH
AE
AP
CC
CD
F
C
ME
MNA
UI
M
A
GA

## COMISIÓN DE INFECCIOSAS Y POLÍTICA ANTIBIÓTICA

### MEMORIA DE LA COMISIÓN DE INFECCIOSAS Y POLÍTICA ANTIBIÓTICA

#### Miembros de la Comisión:

- Reyes Pascual Pérez (Jefe de Sección MI, presidenta de la Comisión)
- Ana Belso Candela (F.E.A MI, secretaria de la Comisión)
- Margarita Blanes Company (F.E.A Hematología, vocal)
- Rosa Paños Meloso (F.E.A UCI)
- Patricia Llópez Espinós (F.E.A Sº Urgencias, vocal)
- Pilar Rico (Farmacéutica de Área)
- Juan Hernandis Villalba (F.E.A. Cirugía General, vocal)
- M<sup>a</sup> Carmen Ribera Montés (F.E.A. Sº Anestesiología, vocal)
- Aida Martínez Baltanás (F.E.A Medicina Interna)
- Eva M<sup>a</sup> Pastor Boix (F.E.A Microbiología, vocal)
- Mar Segarra Soria (F.E.A. UMCE, vocal)
- Carmina Hernandez Prats (F.E.A. Farmacia hospitalaria, vocal)

Durante el año 2019 se han realizado 7 reuniones de la Comisión de Infecciosas:

**5/2/19**

**27/2/19**

**13/03/19**

**27/3/19**

**12/4/19**

**17/5/19**

**12/11/19**

#### Actividades:

- a) Actualización de Protocolos:**
- a. Neutropenia febril
  - b. Infecciones Intraabdominales
  - c. Meningitis bacteriana
  - d. Infecciones urinarias
  - e. Diarrea por Clostridium
  - f. Sepsis
  - g. Neumonía comunitaria
  - h. Infecciones de piel y partes blandas
  - i. Revisión de la profilaxis quirúrgica

Pendiente de colgar en la web de la comisión de infecciosas y elaborar la nueva guía de bolsillo

P
DG
RH
AE
AP
CC
CD
F
C
ME
MNA
UI
M
A
GA

**b) Análisis de resistencias bacterianas**  
**Informe de carbapenemasas correspondientes a 2018:**

Resultados de resistencias por microorganismos productores de carbapenemasas (enterobacterias) aislados a lo largo del 2018, destacando los siguientes puntos:

Número de pacientes en total: 25.

Tipo de enzima:

- Grupo OXA-lactamasas-48: 13 pacientes.
- Grupo Metalobetalactamasas tipo VIM: 7 pacientes.
- Grupo NDM: 5 pacientes.

Microorganismos:

- *Klebsiella pneumoniae*: 14
- *Klebsiella oxytoca*: 9
- *Escherichia coli*: 2

Tipo de muestra:

- Orina: 7
- Exudado de herida: 5
- Úlcera: 1
- Líquido peritoneal: 1
- Líquido ascítico: 1
- Drenaje abdominal: 1
- Leche materna: 1
- Punta de catéter: 1
- Sangre: 1
- Control de portadores colonizados: exudado perineal 4, exudado faríngeo 2

**c) Análisis del consumo de antibióticos**

Destaca la reducción progresiva del consumo de antibióticos en nuestra área entre los años 2017-2019 respecto a otros Departamentos de la Comunidad Valenciana.

**d) Protocolo de profilaxis preexposición VIH**

Se aprueban los protocolos de profilaxis Pre-exposición frente al VIH

**e) Nuevos antimicrobianos**

No se han incluido nuevos antimicrobianos

Se mantienen las recomendaciones de antimicrobianos de uso restringido

**f) Análisis de las infecciones asociada a *Clostridium Difficile***

- Quedan pendientes de analizar la evolución de las infecciones por *Clostridium Difficile* en nuestro departamento
- g) **Análisis del consumo y coste de antibióticos.**
  - h) **Jornadas de VIH.**

El 5 de Diciembre de 2019 se llevaron a cabo en el Salón de Actos del Hospital, las “Jornadas de VIH”:

**10:45-12:30. Mesa Redonda. HACIA EL FINAL DE LA INFECCIÓN VIH. ¿SE PUEDE PREVENIR?**

Moderadoras : Dra. Rosa Tomás ( MFYC ) y Patricia Rodríguez ( Enfermera Atención Primaria )

10:45-11:00. Situación de nuevos diagnósticos en nuestro Departamento. ¿Llegamos demasiado tarde?  
Dra. Pascual (Medicina Interna. Unidad de Infecciosas)

11:00-11:20 La PrEP. A quién, cómo y cuándo. Cómo estamos en la Comunidad Valenciana. Dra. Josefina Belda Ibañez ( Salud Pública. CIPS Alicante )

11:20-11:40. Fármacos para la PrEP. Qué tenemos que vigilar. Dr. Colomina (Medicina Interna. Consulta VIH)

11:40-12:00. Resultados de eficacia en la PrEP en diferentes entornos. Dra. Romero (Medicina Interna. Unidad de Infecciosas )

12:00-12:30. Discusión y conclusiones

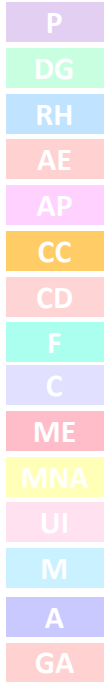

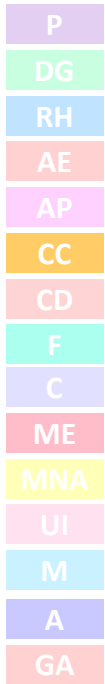

## COMISIÓN DE LACTANCIA MATERNA

- Tras meses sin reunirse La Comisión de Lactancia Materna del Departamento, hubieron 2 iniciativas espontáneas para formar nuevas comisiones de Lactancia Materna por separado: una en primaria en Mayo del 2019 y otra en especializada en Febrero del 2019.

Sin embargo por orden de La directora de Enfermería, Carmen Perpinya se formó una nueva y única Comisión del Departamento compuesta por 2 SUBCOMISIONES; La de Primaria y la de Especializada. Dicha Comisión del Departamento se articula más ágilmente gracias al Órgano Decisorio Urgente creado según se lee en el artículo 08 de su reglamento interno.

- Durante este año han pasado a formar parte de la comisión personas que continúan, otras que se han dado de baja por circunstancias personales y otras que estando de baja médica continúan formando parte de la Comisión. (Anexo 4).
- Se revisó el reglamento interno y se renovó en sus artículos 08, 22, 29 y 31. (Anexo 1).

- Se empezó a trabajar en:

- La revisión y elaboración de una hoja informativa (talleres lactancia y puerperio, horarios y contacto de la consulta de lactancia si llegara a existir) para repartir a las gestantes/puérperas en primaria y/o especializada, según proceda.
  - La creación de una carpeta de archivos, para almacenar y disponer por parte de los miembros de la Comisión, del material necesario para trabajar y aunar criterios.
- Para seguir con nuestra formación Continuada se invitó a expertas en Lactancia Materna del Grupo de Apoyo a la Lactancia: Mamantial, para que nos compartieran los avances en Lactancia Materna del último Congreso de FEDALMA.
  - Se acuerda reflejar en SINEA aquellas observaciones/casos relacionados con la Lactancia Materna que nos encontremos en la consulta o en nuestros servicios y que puedan no ser adecuados, para así intentar contribuir a la mejora de la calidad de los servicios.

Se crearon 3 grupos de trabajo en cada subcomisión, con un coordinador común a ambas. Cada uno de ellos, consta de objetivos específicos para el 2020 como quedan reflejados en el Anexo 2 y 3.

- Se planificaron reuniones de las 2 Subcomisiones y de la Comisión en pleno para el 2020, según consta en el siguiente recuadro:

Enero	Febrero	Marzo	Abril	Mayo	Junio	Septiembre	Octubre	Noviembre	Diciembre
15	04 17	18 25	29 22	25	18 17	28	20 21	23 18	14
AE	P CONJ	P AE	P AE	CONJ	P AE	CONJ	P AE	P AE	CONJ

**ANEXO 1. Reglamento Interno (En negrita las modificaciones realizadas en 2019)**

**COMISIÓN DE LACTANCIA MATERNA DEL DEPARTAMENTO DE SALUD DE ELDA**

**Reglamento de constitución y funcionamiento**

En cumplimiento de los objetivos del Plan de Excelencia de la Sanidad Valenciana se constituyó la Comisión Central de Gestión de Calidad, órgano asesor de la Dirección del Departamento de Salud de Elda, de la cual depende funcional y orgánicamente, con el cometido de impulsar y desarrollar el Plan Estratégico de Calidad Total del Departamento de Salud de Elda.

Para llevar a cabo su política de calidad asistencial, la Comisión Central de Gestión de Calidad ha constituido, en el Departamento de Salud de Elda, las Comisiones Clínicas que ha considerado convenientes asignando a cada una de ellas unos contenidos y funciones.

Una de las Comisiones Clínicas constituida ha sido la Comisión de Lactancia Materna del Departamento de Salud de Elda de la que pasamos a continuación a detallar su historia, cometido, composición y reglamento de funcionamiento.

Siguiendo las recomendaciones de la OMS y UNICEF, en la Comunidad Valenciana, la promoción de la lactancia materna (LM) está incluida en la atención integral a la salud de la mujer y del niño a través del Programa de Promoción de la Salud de la Madre y el Programa de supervisión de la Salud Infantil; existiendo una proposición no de ley por la que se insta al Consell a Promover y Apoyar la LM en la línea que marcan la OMS y UNICEF y a estimular a los Hospitales y Centros de Salud al cumplimiento de los Pasos que establece la IHAN ( Iniciativa para la Humanización de la Asistencia al Nacimiento y la Lactancia Materna).

A partir de estas directrices, el día 25/02/2003 se creó la Comisión de Lactancia Materna del Hospital de Elda, de la que forman parte personal sanitario de Atención Primaria y Especializada del Departamento, estableciéndose dos objetivos fundamentales:

1. Fomentar la Lactancia Materna.
2. Apoyar y coordinar la Interrelación entre Primaria y Especializada para la consecución del objetivo anterior.

Para llevar a cabo su política se acordó identificar en sucesivas reuniones los problemas de cada área (Atención Primaria, Partos, Obstetricia y Neonatología), estudiar las posibles soluciones y plasmarlas en un protocolo de actuación conjunto.

Debido a la renovación de la Comisión del Departamento se actualiza este Reglamento en junio de 2019. Se decide que la Comisión de Lactancia del Departamento se organice en dos subcomisiones que trabajarán conjuntamente.

En el DOCV número 7434, del 31 de diciembre de 2014, en el artículo 55 de los Derechos relacionados con el nacimiento y la lactancia, se hace referencia a lo siguiente: “La Consellería competente en materia de sanidad adoptará las medidas para promocionar la lactancia materna durante el embarazo, el puerperio y el periodo de lactancia, como garantía del mejor desarrollo físico e intelectual del recién nacido”. Basándonos en el mismo, ampliamos nuestros objetivos a conseguir la acreditación IHAN:

1. Cumplir con los 10 pasos para una Lactancia Feliz en Atención Especializada y los 7 pasos en Atención Primaria.
2. Cumplir el Código de Comercialización de Sucedáneos.
3. Tener al menos un 75% de lactancia materna exclusiva al alta.
4. Ofrecer información y apoyo a las madres que deciden no amamantar, para que también se respete y promueva el desarrollo del vínculo con su hijo.
5. Ofrecer una asistencia al parto acorde con la estrategia de atención al parto normal del Sistema Nacional de Salud.

P
DG
RH
AE
AP
CC
CD
F
C
ME
MNA
UI
M
A
GA

## **CAPÍTULO I.- FUNDAMENTO Y DEPENDENCIA ORGANIZATIVA DE LA COMISIÓN DEL DEPARTAMENTO DE LACTANCIA MATERNA**

Artículo 1.- Para la planificación, seguimiento y coordinación de la política de promoción, protección y apoyo a la lactancia materna, se crea la Comisión de Lactancia Materna del Departamento como órgano asesor del Comité de Calidad Asistencial y de la Comisión Central de gestión de Calidad.

Artículo 2.- Todos los acuerdos, resoluciones e informes emanados de la Comisión de Lactancia Materna del Departamento serán elevados por su presidente al Comité de Calidad Asistencial y a la Comisión Central de Gestión de Calidad del Departamento de Salud de Elda.

Artículo 3.- La Comisión de Lactancia Materna del Departamento se regirá por el presente reglamento que se establece de acuerdo con el capítulo II sobre órganos colegiados (artículos 22 al 27) de la Ley 30/1992 del Reglamento Jurídico de las Administraciones Públicas, una vez aprobado por la Comisión de Dirección del Departamento de Salud de Elda.

## **CAPÍTULO II.- VIGENCIA Y ÁMBITO DE APLICACIÓN**

Artículo 4.- El presente reglamento entrará en vigor a partir del día de su aprobación y será de aplicación en el Departamento de Salud de Elda de la Comunidad Valenciana.

## **CAPÍTULO III.- MISIÓN Y FUNCIONES**

Artículo 5.- Misión: adoptar las prácticas que protejan, promuevan y apoyen la lactancia materna exclusiva desde el nacimiento siguiendo los criterios de la OMS y UNICEF, ya mencionados anteriormente.

Artículo 6.- Funciones:

- Incentivar y asesorar en la elaboración de Guías y normativas para la promoción de la lactancia materna entre los profesionales sanitarios y la población en general.

- Difundir materiales de apoyo y realizar actividades de auditorías, información y formación de los profesionales sanitarios y no sanitarios en los aspectos referentes a su ámbito y velar por el cumplimiento de la normativa y recomendaciones vigentes.
- Planificar las modificaciones necesarias para que el Departamento de Salud de Elda acceda al reconocimiento y acreditación de la IHAN. Para lo cual, todas las unidades implicadas deberán procurar la consecución de los pasos de la IHAN, a continuación, detallados:

#### Atención Primaria:

- PASO 1: Disponer de una Normativa de Lactancia Materna.
- PASO 2: Tener un Plan de Formación para el personal que les capacite para poner en práctica la Normativa de lactancia materna.
- PASO 3: Ofrecer información a todas las mujeres embarazadas y sus familias sobre el amamantamiento y la mejor manera de ponerlo en práctica.
- PASO 4: Ofrecer apoyo a la madre que amamanta desde el inicio y, en coordinación con el hospital, recibir al recién nacido en las primeras 48h-72h tras el alta de la Maternidad.
- PASO 5: Apoyar a las madres para mantener la LM exclusiva durante los seis primeros meses (o 26 semanas) y continuar amamantando, con alimentación complementaria adecuada, a partir de entonces hasta los dos años o más.
- PASO 6: Proporcionar una atmósfera de acogida a la lactancia.
- PASO 7: Fomentar la colaboración entre los profesionales sanitarios y la comunidad a través de los talleres de lactancia y el contacto con los grupos de apoyo locales.

#### Atención Especializada:

- PASO 1: Disponer de una Normativa escrita de Lactancia Materna.
- PASO 2: Capacitar a todo el personal para que pueda poner en práctica toda la Normativa.
- PASO 3: Informar a todas las embarazadas acerca de los beneficios y manejo de la lactancia.
- PASO 4: Ayudar a las madres a iniciar la lactancia en la media hora siguiente al parto. Colocar a los bebés en contacto piel con piel con sus madres inmediatamente después del parto, por lo menos durante una hora, y alentar a las madres a reconocer cuándo sus bebés están listos para amamantar, ofreciendo su ayuda en caso necesario.
- PASO 5: Mostrar a las madres cómo amamantar y cómo mantener la lactancia incluso si tienen que separarse de sus hijos.
- PASO 6: No dar a los recién nacidos otro alimento o bebida que no sea leche materna, a no ser que esté médicamente indicado.
- PASO 7: Practicar el alojamiento conjunto las 24 h del día.
- PASO 8: Alentar a las madres a amamantar a demanda.
- PASO 9: No dar a los niños alimentados al pecho biberones, tetinas o chupetes.
- PASO 10: Fomentar el establecimiento de grupos de apoyo a la lactancia natural y procurar que las madres se pongan en contacto con ellos a su salida del Hospital.

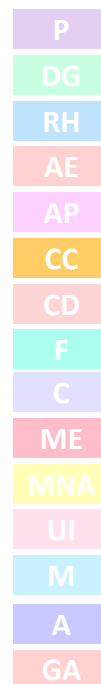

## **CAPÍTULO IV.-CONSTITUCIÓN DE LA COMISIÓN**

Artículo 7.- En la constitución de la Comisión de Lactancia Materna del Departamento, a efectos de ordenar la primera reunión y levantar el acta correspondiente, actuará como presidente el presidente de la Comisión Central de Gestión de Calidad y como secretario el miembro de menor edad. El nombramiento formal de los cargos de los miembros de la Comisión corresponderá al presidente de la Comisión Central de Gestión de Calidad.



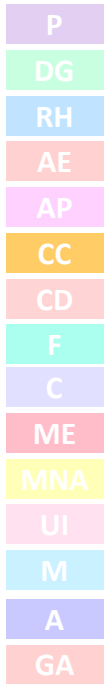

## CAPÍTULO V.- COMPOSICIÓN DE LA COMISIÓN

Artículo 8.- La Comisión de Lactancia Materna del Departamento estará compuesta por 2 Subcomisiones integradas cada una por presidente/a, secretario/a y vocales con un mínimo de seis y un máximo de doce miembros cada una. Podrán ser miembros de la Comisión personal sanitario y no sanitario, docente, investigador y en formación. Además, se constituirá un órgano presidencial y decisorio compuesto por el presidente, el secretario de cada subcomisión y la vicepresidenta de la subcomisión de Atención Especializada.

Artículo 9.- La participación en la Comisión de Lactancia Materna del Departamento será siempre voluntaria y se reflejará como mérito en el expediente personal de cada participante, salvo indicación expresa en contra por el interesado.

Artículo 10.- Los miembros de la Comisión de Lactancia Materna del Departamento actuarán como expertos y colaborarán en el diseño e implementación de actividades que las funciones de la Comisión impliquen.

Artículo 11.- Los componentes de la Comisión de Lactancia Materna del Departamento podrán ser miembros de la Comisión Central de Gestión de Calidad y de otras comisiones clínicas, de estas últimas hasta un máximo de dos. En caso de no ser miembros de las comisiones clínicas, podrán asistir a las reuniones de cualquier comisión con voz, pero sin voto.

Artículo 12.- La Comisión de Lactancia Materna del Departamento podrá solicitar temporalmente la participación de cuantos colaboradores considere necesarios para el buen desarrollo de sus objetivos de trabajo. Tales colaboradores disfrutarán de los mismos derechos que el resto de miembros de la Comisión, con la excepción del derecho al voto.

## CAPÍTULO VI. - ACCESO Y RENOVACIÓN DE LOS MIEMBROS DE LA COMISIÓN

Artículo 13.- La Comisión de Lactancia Materna del Departamento estará presidida por el Órgano presidencial y decisorio. Cada Subcomisión estará presidida por un miembro de la misma elegido a través de acuerdo adoptado por la mitad más uno de sus miembros en primera votación mayoría simple en segunda votación. El nombramiento formal será realizado por la Comisión Central de Gestión de Calidad, oído el Comité de Calidad Asistencial.

Artículo 14.- El nombramiento de vicepresidente correrá a cargo del presidente de la Comisión.

Artículo 15.- El secretario de la Comisión será elegido entre el resto de los miembros de la Comisión a propuesta del presidente, con el acuerdo mayoritario de los miembros de la Comisión.

Artículo 16.- El acceso de miembros se llevará a cabo mediante convocatoria abierta durante un periodo de 30 días en el primer trimestre del año, a la que podrán presentarse todos los trabajadores del Departamento.

Artículo 17.- La solicitud habrá de dirigirse al Comité de Calidad Asistencial y éste, en un plazo de 30 días a partir del cierre de la convocatoria, comunicará a los solicitantes la resolución.

Artículo 18.- Los vocales de la Comisión serán renovados en su mitad cada dos años siguiendo el mecanismo de los artículos 16 y 17, con excepción del presidente, vicepresidente y secretario que lo serán cada cuatro años de acuerdo con los artículos 13 y 14. La primera renovación tras la constitución

P
DG
RH
AE
AP
CC
CD
F
C
ME
MNA
UI
M
A
GA

corresponderá alternativamente al de mayor y menor edad hasta alcanzar la mitad del número de componentes existentes.

Artículo 19.- Los miembros de la Comisión podrán ser reelegidos sin límite alguno de tiempo.

Artículo 20.- Los miembros de la Comisión podrán cesar de la misma a petición propia, debiendo para ello dirigir una comunicación escrita al presidente solicitando la baja voluntaria, o por acuerdo motivado de la propia Comisión. Si la baja fuera a más de seis meses de una convocatoria de renovación, la Comisión podrá designar temporalmente un miembro para cubrir la vacante, que deberá presentarse en la siguiente convocatoria.

Artículo 21.- En caso de dimisión del presidente, la Comisión Central de Gestión de Calidad, vista la propuesta de la Comisión Clínica y oído el Comité de Calidad Asistencial, nombrará nuevo presidente de acuerdo al procedimiento del artículo 13 y si se tratara del secretario, será elegido de acuerdo al artículo 15 por la propia Comisión.

Artículo 22.- Las faltas de asistencia, justificadas o no, **a más de la mitad de las reuniones habidas durante un año natural serán causa de baja de la Comisión.**

**Se exceptúa el estado de baja prolongada por enfermedad, embarazo de riesgo y/o baja maternal, considerándose en activo tanto la persona de baja como la persona que entre en la Comisión sustituyéndole.**

Artículo 23.- Al presidente de la Comisión de Lactancia Materna del Departamento le corresponden las siguientes funciones:

- Ostentar la representación de la Comisión
- Proponer los objetivos anuales de la Comisión
- Acordar la convocatoria de las sesiones y fijación del Orden del Día
- Presidir las sesiones, moderar los debates y suspenderlos por causas justificadas
- Crear un ambiente adecuado para el trabajo
- Visar las actas y certificados de los acuerdos de la Comisión, emitir informes y elaborar la memoria anual
- Proponer el cese y renovación de miembros
- Cuantas otras funciones le sean reservadas por acuerdo dentro de la Comisión

Artículo 24.- En casos de ausencia, enfermedad u otra causa legal, las funciones del presidente serán desempeñadas por el vicepresidente y en ausencia de éste, por el secretario.

Artículo 25.- Al vicepresidente le corresponden las funciones de sustituir al presidente cuando sea necesario.

Artículo 26.- Al secretario de la Comisión le corresponden las siguientes funciones:

- Efectuar las convocatorias de la Comisión por orden de su presidente, así como las citaciones de los miembros de la misma.
- Recibir los actos de comunicación de los miembros de la Comisión y, por tanto, las notificaciones, peticiones de datos, rectificaciones, o cualquier otra clase de escrito del que se deba tener conocimiento.

- Redactar y autorizar las actas de las sesiones, así como las certificaciones y otros escritos e informes pertinentes.
- Colaborar con el presidente para elaborar la memoria anual.
- Mantener debidamente ordenado y actualizado el archivo histórico de la Comisión.
- Cuantas otras funciones le sean reservadas por acuerdo interno de la Comisión.

Artículo 27.- En caso de vacante, ausencia, enfermedad u otra causa legal, las funciones del secretario serán desempeñadas por el miembro de menor edad.

## CAPÍTULO VII.- DERECHOS Y OBLIGACIONES DE SUS MIEMBROS

Artículo 28.- Los miembros de la Comisión de Lactancia Materna del Departamento tendrán los siguientes derechos:

- Participar en cuantas reuniones celebre la Comisión
- Recibir por escrito y con la antelación establecida la citación y el orden del día de cuantas reuniones celebre la Comisión
- Recibir la información precisa para desempeñar las funciones de su puesto en la Comisión, lo que incluye el presente Reglamento.
- Presentar las propuestas o mociones que considere necesarias en relación con sus funciones en la Comisión
- Emitir su voto en todas las decisiones o resoluciones que se planteen dentro de la Comisión, expresar el sentido de su voto y los motivos que lo justifican y formular voto particular.
- Formular ruegos y preguntas.
- Disponer del tiempo necesario para desarrollar las funciones que le corresponden como miembro de la Comisión dentro de su horario de trabajo.
- Acceder a cursos o seminarios de formación relacionados con las funciones específicas de la Comisión a la que pertenecen.
- Recibir un certificado acreditativo de su pertenencia a la Comisión y de su asistencia regular a sus sesiones.

Artículo 29.- Los miembros de la Comisión de Lactancia del Departamento tendrán las siguientes obligaciones:

- Asistir a todas cuantas reuniones de la Comisión fuera convocado, salvo circunstancia de fuerza mayor.
- Participar activamente en todos aquellos objetivos de trabajo que la Comisión se plantee y específicamente en las tareas concretas que la Comisión pueda encomendarles en el cumplimiento de sus objetivos.
- Respetar la confidencialidad de los datos personales que conozca por su condición de miembro de la Comisión, aún con posterioridad a su cese a la misma.
- Formarse en lactancia materna, realizando mínimo un curso anual.

## CAPÍTULO VIII.- FUNCIONAMIENTO INTERNO

Artículo 30.- La Comisión podrá establecer, si así lo deciden sus miembros, un reglamento de funcionamiento interno que regule normas no incluidas en el presente reglamento y dirigidas a mejorar aspectos formales y operativos de la Comisión.

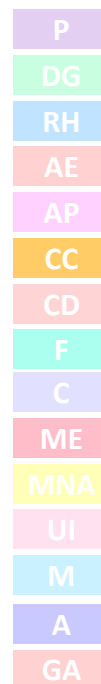

P
DG
RH
AE
AP
CC
CD
F
C
ME
MNA
UI
M
A
GA

## CAPÍTULO IX.- REUNIONES DE LA COMISIÓN Y ADOPCIÓN DE ACUERDOS

**Artículo 31.-** La Comisión se reunirá en pleno o en su caso, por grupos de trabajo comunes a ambas subcomisiones, unas 4 veces al año y las subcomisiones a su vez se reunirán con una frecuencia de 6 veces anuales .El órgano presidencial lo hará según necesidades.

Artículo 32.- Cada reunión será convocada por el presidente mediante citación escrita con al menos 48h de antelación, a todos los miembros y a las personas que eventualmente sean invitadas, haciendo constar en la misma: fecha, hora, lugar de la reunión y orden del día.

Artículo 33.- Para la validez de la reunión se precisará un quórum de un tercio de sus miembros como mínimo, siendo uno de ellos el presidente, vicepresidente o el secretario.

Artículo 34.- Los acuerdos de las reuniones se adoptarán por mayoría simple de votos, no pudiendo ser objeto de deliberación o acuerdo materias que no figuren en el orden del día de la reunión, salvo que así lo acuerde la mayoría absoluta de los miembros presentes. En caso de empate el presidente tendrá Voto de Calidad.

Artículo 35.- EL Comité de Calidad Asistencial podrá solicitar que se realicen convocatorias extraordinarias cuando por ausencia del presidente u otras circunstancias ineludibles lo consideren necesario.

Artículo 36.- El protocolo de las reuniones debe incluir: verificación de la asistencia, lectura del acta anterior, información sobre los asuntos incluidos en el orden del día, y discusión de nuevos planes de acción.

Artículo 37.- De cada reunión, se levantará acta por el secretario de la Comisión en la que se especificarán: los asistentes, el orden del día, las circunstancias de lugar y tiempo de la reunión, los puntos principales de la deliberación, y los informes o acuerdos adoptados, así como las instancias a quien son remitidos.

Las actas serán aprobadas en la misma o en la siguiente reunión de la Comisión y serán ratificadas con la firma del presidente y del secretario. Tendrán carácter público, remitiéndose una copia de la misma al Comité de Calidad Asistencial.

Artículo 38.- La Comisión dispondrá de un archivo propio en el que se ordenaran cronológicamente todas las actas, y por temática los documentos de trabajo que históricamente la Comisión vaya generando. La organización, mantenimiento y actualización de dicho archivo correrá a cargo del secretario de la misma.

Artículo 39.- Los miembros de la Comisión podrán hacer figurar en el acta el voto contrario a los acuerdos adoptados, su abstención y los motivos que lo justifiquen o los motivos de su voto favorable. Así mismo, cualquier miembro puede hacer constar la transcripción literal de su intervención, siempre que aporte en el plazo de las 48 horas siguientes a la reunión el texto que se corresponda fielmente a su intervención, haciéndose así constar en el acta o uniéndose copia a la misma.

## CAPÍTULO X.- NORMA FINAL

Artículo 40.- El presente Reglamento estará supeditado a la normativa existente en materia de Calidad Asistencial, así como a todas aquellas que pudieran ser de aplicación en el futuro.

## **ANEXO 2. Objetivos de la Comisión de Lactancia Materna del Departamento de salud de Elda para el 2020**

Se plantean distintos objetivos según los **3 grupos de trabajo**:

- PROTOCOLOS:
  - 1 Empezar a trabajar el protocolo sobre **Mastitis** en Primaria y Hospital.
  - 2 Empezar a trabajar **el protocolo de Lactancia Materna del Departamento** en distintos Servicios del Hospital.
- FORMACIÓN:
  - Plan de Docencia:
    - En Primaria:
      - Elaborar **cronograma** de talleres a impartir en los centros de salud del Departamento de Elda que estuviesen interesados.
      - Elaborar **documento básico** sobre lactancia materna para impartir en los talleres.
      - En Especializada:
        - Realizar el proyecto de un **curso de la EVES de 20h** para llevarlo a cabo en mayo/octubre del 2021, por lo que se ha de presentar a Elena de docencia en Abril 2020.
        - Realizar el proyecto de un **taller de la EVES** 3 meses antes de su realización para llevarlo a cabo en el último trimestre del 2020.
    - IHAN:
      - En Primaria:
        - Revisar documentos IHAN para tener presentes posible documentación necesaria para pedir la acreditación del 1er paso IHAN, especialmente en lo que respecta a estadísticas necesarias.
          - En Especializada:
      - Empezar la recogida de datos en la planta de Obstetricia, la cual comenzaremos en el primer semestre de 2020.

P
DG
RH
AE
AP
CC
CD
F
C
ME
MNA
UI
M
A
GA

**ANEXO 3. Grupos de Trabajo de la Comisión de Lactancia (COORDINADOR DEL GRUPO)**

**GRUPO DE TRABAJO DE FORMACIÓN:**

A.E	A.P.
MARIVEL JIMÉNEZ BLAZQUEZ	ALICIA CEREZO CANTÓ
MARIA C. LOSADA RODRÍGUEZ	SARA SANTONJA ANTÓN
	NATALIA VERDÚ DÍAZ
	ROCÍO LESCANO NIETO

**GRUPO DE TRABAJO DE PROTOCOLOS:**

A.E	A.P.
NATALIA ESTEVE FUSTER	YOLANDA CUTILLAS ITURRALDE
NURIA SANCHEZ PUJALTE	ALFREDO JORDÁN GARCÍA
ELISA ANTÓN CANALS	CARMINA JUAN MARCO
ROSA RÍOS ALBADALEDJO	MARIA RODRIGUEZ SANTOS
M <sup>a</sup> ISABEL GARCIA GALLARDO	MIRIAM TALAVERA HUÉSCAR
IRENE RICO SANTACRUZ	
YAIZA MARTÍNEZ RUBIO	

**GRUPO DE TRABAJO DE LA IHA**

**A:P.**

**ANA BELÉN DÍAZ CANTOS**

**M<sup>a</sup> CARMEN TORRES ALMAGRO**

**PALMIRA FALCÓ HERNÁNDEZ**

**MERCEDES CODINA HERNÁNDEZ**

## ANEXO 4. Miembros de la Comisión de Lactancia Materna del Departamento de Salud de Elda 2019-2020

### 4.1 Subcomisión de primaria

NOMBRES	PUESTO DE TRABAJO	FECHA ALTA	FECHA BAJA	CARGO
YOLANDA CUTILLAS ITURRALDE (P)	MATRONA SAX	02/05/2019		PRESIDENTA
SARA SANTONJA ANTÓN (S)	MATRONA PETRER 1	02/05/2019		SECRETARIA
ALFREDO JORDÁN GARCÍA	PEDIATRA VILLENA 2	02/05/2019		VOCAL
ÁNGEL FERNÁNDEZ-LUNA CALVO	ENFERMERO PEDIATRIA	02/05/2019	08/05/2019	VOCAL
BEATRIZ RAMÍREZ GARCÍA	MIEMBRO DE MAMANTIAL	02/05/2019		VOCAL
ALICIA CEREZO CANTÓ	MATRONA MARINA ESPAÑOLA	02/05/2019		VOCAL
ROCÍO LESCANO NIETO	PEDIATRA PETRER 1	02/05/2019		VOCAL
JOSÉ RODRÍGUEZ CONTRERAS	MÉDICO AP PETRER	02/05/2019	21/09/2019	VOCAL
INMACULADA PÉREZ PONT	ENFERMERA PEDIATRÍA	02/05/2019	24/08/2019	VOCAL
NATALIA VERDÚ DÍAZ	PEDIATRA PETRER 1	02/05/2019		VOCAL
M <sup>ª</sup> DEL MAR CALATAYUD PUJALTE	MATRONA VILLENA	02/05/2019	06/03/2020	VOCAL
RAQUEL HERRERO OLIVER	MATRONA NOVELDA	02/05/2019	06/03/2020	VOCAL
ANA I. TORTOSA ABAD	AMALACTA	02/05/2019		VOCAL
CARMINA JUAN MARCO	AMALACTA	02/05/2019		VOCAL
MARIA RODRIGUEZ SANTOS	R2 DE MATRONA	25/11/2019		VOCAL
MIRIAM TALAVERA HUÉSCAR	R2 DE MATRONA	25/11/2019		VOCAL
CARMINA JUAN MARCO	ENFERMERA URGENCIAS	27/02/19		VOCAL

### 4.2 Subcomisión de especializada

MARÍA CONCEPCIÓN LOSADA RODRÍGUEZ	MATRONA H. ELDA	FEBRERO 2019	PRESIDENTA
MARÍA BORREGO ALONSO	ENFERMERA PEDIATRÍA	FEBRERO 2019	VICEPRESIDENTA
YAIZA MARTÍNEZ RUBIO	ENFERMERA NEONATOS	ABRIL 2019	SECRETARIA
ELISA ANTÓN CANAL	ENFERMERA PEDIATRÍA	FEBRERO 2019	VOCAL
MARÍA ISABEL GARCÍA GALLARDO	AUXILIAR PEDIATRÍA	FEBRERO 2019	VOCAL
FILO LÓPEZ VALERO	SUPERVISORA OBSTETRICIA	FEBRERO 2019	VOCAL
M <sup>ª</sup> LUISA FERNÁNDEZ-CARO ALFONSO	SUPERVISORA PEDIATRÍA	FEBRERO 2019	VOCAL
ANA BELÉN DÍAZ CANTOS	MATRONA H. ELDA	FEBRERO 2019	VOCAL
M <sup>ª</sup> CARMEN TORRES ALMAGRO	MATRONA H. ELDA	FEBRERO 2019	VOCAL
M <sup>ª</sup> ISABEL JIMÉNEZ BLAZQUEZ	GRUPO DE APOYO MAMANTIAL (1)	FEBRERO 2019	VOCAL

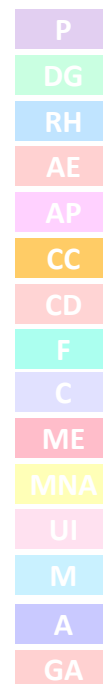

				P
				DG
NATALIA ESTEVE FUSTER	GINECÓLOGA H. ELDA	FEBRERO 2019	VOCAL	RH
PALMIRA FALCÓ HERNÁNDEZ	GRUPO DE APOYO MAMANTIAL (1)	FEBRERO 2019	VOCAL	AE
MERCEDES CODINA HERNÁNDEZ	AUXILIAR PARTOS	FEBRERO 2019	VOCAL	AP
IRENE RICO SANTACRUZ	PEDIATRA HOSPITAL	FEBRERO 2019	VOCAL	CC
ROSA MARÍA RÍOS ALBADALEJO	ENFERMERA PEDIATRÍA	MAYO 2019	VOCAL	CD
NURIA SÁNCHEZ PUJALTE	GINECÓLOGA H. ELDA	FEBRERO 2019	VOCAL	F
(1) Cuentan como un miembro por circunstancias laborales y asistencia.				C
Colaboradores:				ME
JULIA MARTÍNEZ HERNÁNDEZ	GRUPO DE APOYO MAMANTIAL	COLABORADORA		MNA
Bajas:				UI
				M
				A
				GA
MARTA VILAPLANA LOZANO	PEDIATRA H. ELDA	FEBRERO 2019 – OCT. 2019	VOCAL	
CARMINA JUAN MARCO	ENFERMERA URGENCIAS	27/02/2019-01/09/2019	VOCAL	



## COMISIÓN DE MORTALIDAD

### 1. SESIONES REALIZADAS.

Durante el año 2019 se han realizado las siguientes sesiones:

14 de enero de 2019	17 de junio de 2019
12 de febrero de 2019	16 de julio de 2019
13 de marzo de 2019	23 de octubre de 2019
18 de abril de 2019	14 de noviembre de 2019
17 de mayo de 2019	13 de diciembre de 2019

### 2. CAMBIOS EN LOS INTEGRANTES DE LA COMISIÓN.

Durante el año 2019 la comisión ha quedado configurada por los siguientes integrantes:

Presidente: Dra. Mónica Romero Nieto. F. Especialista de Medicina Interna.

Secretaria: Dña. M<sup>a</sup> Luisa Fernández Caro. Enfermera Hospital de Día de Pediatría.

Vocales:

Dña. Raquel Martínez Escuder. Enfermera Pruebas Especiales de Cardiología.

Dra. Marta Garmendia Solano. F. Especialista de Medicina Digestiva.

Dra. Sonia Alonso Hernández. F. Especialista de Anatomía Patológica.

Dra. Mar Llorente Ostiategui. F. Especialista de Oncología.

Dr. Carlos Pérez Barba. F. Especialista de Medicina Interna.

Dra. Carmen Gamero González. F. Especialista de Admisión y Documentación Clínica.

Dra. Laura Aleixandre Carrera. F. Especialista de Anestesia y Reanimación.

Dr. José Antonio Cardeñosa Cendrero. F. Especialista de Medicina Intensiva.

Dr. Miguel Navarro Juan. F. Especialista de Urgencias.

Dra. Amparo Amorós Pina. F. Especialista de Medicina Digestiva.

Dr. Maruán Javier Shalabi. F. Especialista de Análisis Clínicos.

Asimismo, ha cursado baja de esta comisión (desde mayo de 2019):

Dr. Miguel Navarro Juan. F. Especialista de Urgencias.

Dra. Carmen Gamero González. F. Especialista de Admisión y Documentación Clínica.

Se ha incorporado a la Comisión:

Dr. José Manuel Sigüenza. F. Especialista de Urgencias.

Pendiente de la incorporación de otro miembro por parte del Servicio de Admisión y Documentación Clínica.

Se han cambiado los cargos de Presidencia y Secretaría de la Comisión; siendo los nuevos cargos la Dra. Amparo Amorós Pina (presidenta) y el Dr. Maruán Javier Shalabi (secretario), desde noviembre de 2019.

### 3. ACTIVIDADES REALIZADAS.

Revisión historias clínicas de pacientes menores de 55 años, no oncológicos, fallecidos en el hospital en 2019, con el objeto de determinar aquellos aspectos de funcionamiento general del hospital susceptibles de ser revisados con vista a la mejora de la calidad asistencial ofrecida por el hospital.

Realización de nota por parte de Dirección Médica, dirigida a todos los servicios para intentar mejorar la calidad de la Historia Clínica.

Redacción de calendario de sesiones para el 2020.

P
DG
RH
AE
AP
CC
CD
F
C
ME
MNA
UI
M
A
GA

## COMISIÓN DE PROCEDIMIENTOS

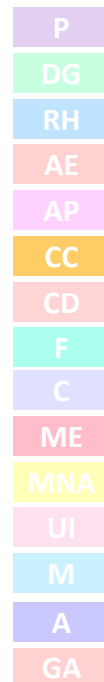

En esta Memoria se recoge un resumen de todas las actividades celebradas en **la Comisión de Procedimientos, Departamento de Salud Elda.**

**de noviembre de 2019** en la sala Polivalente del Hospital de Elda, ya se celebra la 1ª reunión con la Comisión constituida y siendo sus miembros los siguientes

**Presidenta:**

Patricia López Anaya

**Secretaria:**

Francisco Miguel Escandell Rico

**Vocales:**

Vanesa Gómez

Elisa Santiago

Magdalena Sabater Navarro

Mónica Yáñez Cerón

Nuria Mira-Marceli Gracia

Alicia Aguilar Rojo

Durante el año 2019 se celebraron un total de **8 reuniones** celebradas los días:

10 de Enero	15 de mayo
13 de febrero	12 de Junio
13 de marzo	13 de Noviembre
10 de abril	11 de Diciembre

La **participación** de todos los miembros en las reuniones así como la asistencia a las mismas podría calificarse de muy buena.

La **duración media** de las reuniones fue de **1 hora con 45 minutos**.

### Orden Cronológico de reuniones de la Comisión

#### Primera reunión (08.01.2019)

- Valoración de la hoja de relevo de TCAE.
- Revisión de la hoja de ostomía, en la que se establecen pautas de cuidados y seguimiento unificado.

#### Segunda reunión (13.02.2019)

- Revisión del tríptico de administración de medicamentos.
- Presentación para revisión del protocolo de nutrición de la planta de neurología.

P
DG
RH
AE
AP
CC
CD
F
C
ME
MNA
UI
M
A
GA

**Tercera reunión (13.03.2019)**

-Revisión del protocolo de recogida de orina en niños.

**Cuarta Reunión (10.04.2019),**

-Presentación de las hojas de relevo de TCAE en los servicios de urgencias, uci y especialidades médicas.

**Quinta Reunión (15.05.2019)**

-Se propone que en cada unidad se adapten los protocolos específicos de alimentación.

**Sexta Reunión, (15.06.20019)**

-Nueva valoración de la hoja de relevo de TCAE, ya que el personal técnico en cuidados auxiliares, que tiene un grupo de trabajo, ha modificado la hoja de relevo y solicitan nuestra valoración.

**Séptima Reunión, (13.11.2019)**

-Revisión de la puesta en marcha del protocolo de nutrición en la planta de neurología, esta muy accesible y fácil de entender para el personal. Buena aceptación.

**Octava Reunión, (11.12.2019)**

-Revisión de la puesta en marcha de la hoja de ostomías en el servicio de cirugía. El personal ha estado participativo y ven muy útil usar esa hoja, sobre todo durante este verano, con el personal nuevo que tiene poco conocimiento sobre la materia de los estomas les ha resultado muy práctico.

**Trabajos realizados por la Comisión**

**\*Realización y distribución de folletos informativos para los usuarios y profesionales.**

**\*Diversas revisiones de protocolos o hojas de cumplimentación de relevos escritos y de especialidades que ayudan al personal a trabajar**

## COMISIÓN DE SALUD COMUNITARIA

### MEMORIA COMISIÓN DE SALUD COMUNITARIA DEPARTAMENTO DE SALUD DE ELDA. Año 2019

La Comisión de Salud Comunitaria del Departamento de Salud de Elda se constituyó en julio de 2017 con el fin de:

Diseñar e implementar actividades dirigidas a la promoción y prevención en el ámbito de la Salud Comunitaria, con la implicación de profesionales instituciones y comunidad en el desarrollo de las estrategias dirigidas a este fin: Promoviendo la participación y motivación del personal; Diseñando y monitorizando indicadores de calidad; Unificando los criterios de los profesionales implicados, desarrollando las mejores prácticas e incentivando la actividad comunitaria basada en evidencias científicas, mediante la colaboración con otras asociaciones, comisiones y comités de todo el ámbito geográfico de nuestro Departamento.

#### Xarxa Salut

Xarxa Salut es el plan que integra y coordina los esfuerzos del conjunto de agentes del territorio que trabajan para la promoción y la prevención de la salud, fomentando intervenciones comunitarias y su coordinación en diferentes entornos (sanitario, social, educativo, comunitario...), con el fin de transversalizar la salud a todas las áreas y empoderar a los miembros de la comunidad, para identificar y formar **activos en salud** y utilizarlos en acciones de promoción a nivel municipal. En nuestro Departamento actualmente tenemos 8 municipios adheridos de un total de 15 En cada municipio existe la figura de un representante encargado de liderar los grupos de trabajo. Y de forma periódica el responsable de dicho programa, Alfonso Jiménez informa a la Comisión del desarrollo del mismo.

#### EpS en la Escuela

El Plan Estratégico de la Agencia Valenciana de Salud recoge en uno de sus apartados que “Promover la salud es un elemento clave para nuestra población”. La Agencia Valenciana de Salud (AVS) quiere prestar una atención integral: preventiva, curativa y rehabilitadora. Para llevar a cabo las acciones preventivas desarrollará formas de colaboración entre sus recursos asistenciales y la Dirección General de Salud Pública. Por lo tanto la AVS y la DGSP se propusieron incidir de forma específica en el desarrollo integral del adolescente, estableciendo estrategias que proporcionen a esta población los conocimientos y habilidades suficientes para promocionar, mantener y recuperar la salud ahora y en el futuro.

La adolescencia es una etapa de la vida que se caracteriza por profundos cambios físicos , psicológicos y sociales.

Según la OMS a nivel mundial, cada año se registran más de 2,6 millones de defunciones en la población de 15 a 24 años. Un número mucho mayor de jóvenes sufren enfermedades que reducen su capacidad para crecer y desarrollarse plenamente. Y un número aún mayor adoptan comportamientos que ponen en peligro su salud presente y futura. Casi dos tercios de las muertes prematuras y un tercio de la carga total de morbilidad en adultos se asocian a enfermedades o comportamientos que comenzaron en su juventud, entre ellas el consumo de tabaco, la falta de actividad física, las relaciones sexuales sin protección y la exposición a la violencia.

Según los expertos, la colaboración intersectorial es altamente beneficiosa para los niños y niñas. La colaboración entre los profesionales que trabajan en estos dos ámbitos es fundamental para abordar desde distintos puntos de vista aspectos fundamentales para el desarrollo y formación de los escolares.

La escuela es reconocida como el entorno en el que la educación para la salud es más efectiva y eficiente, por ello las intervenciones para promocionar la salud en los centros educativos ayudan a reducir las desigualdades en salud de la población facilitando la integración y adaptación de las personas a una sociedad compleja y cambiante.

Por todo ello es importante que se actúe desde la Atención Primaria de salud. En el Departamento de Salud de Elda está en funcionamiento desde el año 2008, el Programa de salud del Adolescente, dirigido a alumnos entre 12-18 años. Se trata de un programa en constante evolución ya que es evaluado y actualizado de forma continua.

Los Objetivos planteados inicialmente fueron:

#### GENERALES

Mejorar nivel salud adolescentes del Departamento Salud de Elda.

Propiciar la adquisición, durante la adolescencia, de un capital de salud que permita alargar la vida con la mejor calidad posible.

#### ESPECÍFICOS

- Implantar la figura de la enfermera de referencia para el adolescente.
- Instaurar el ámbito escolar como entorno idóneo para la Educación para la Salud (EpS).
- Promover la adquisición de hábitos saludables en los adolescentes.
- Mejorar el conocimiento del adolescente sobre su entorno, y determinantes de salud.

El programa de salud del adolescente, tal como se plantea, propicia el desarrollo de actividades de promoción de la salud de manera coordinada y consensuada entre profesionales del ámbito sanitario y educativo, de acuerdo a las necesidades y características del alumnado de cada centro docente.

El programa comenzó desarrollándose con la realización de 5 talleres:

- ✓ Sexualidad.
- ✓ Prevención de accidentes de Tráfico.
- ✓ Alimentación.
- ✓ Tabaco.
- ✓ Drogas y Alcohol.

Los profesionales de enfermería, como agentes de salud en la promoción de prácticas saludables y en la prevención de conductas de riesgo, son los encargados de impartir cada uno de los talleres en los centros de educación secundaria .

El objetivo general de los talleres es educar en valores que promociónen comportamientos acordes con conductas saludables.

#### IMPLANTACIÓN DEL PROGRAMA

El programa se está llevando a cabo, de forma conjunta, por la Dirección de Atención Primaria y la Dirección de Salud Pública del Departamento de Salud de Elda.

En el mes de noviembre del 2007, se creó un grupo de trabajo de Educación para la Salud (EpS), formado por 25 Enfermeras/os de Atención Primaria (representantes de todas las Zonas Básicas de Salud del Departamento de Elda) y 2 Enfermeros de Salud Pública con el objetivo inicial de implantar el Programa de Salud del Adolescente de forma progresiva, asimismo participar en todas las acciones y programas de EpS que se están llevando a cabo en el Departamento desde AP y Salud Pública.

En una primera fase se realizó mediante talleres la formación de todos los miembros del grupo. Dicha formación específica fue planificada entre las Direcciones de AP y SP e impartida por los Técnicos de Salud Pública miembros del grupo de trabajo y de un Sexólogo de AP del Departamento. Se realizó un curso de formación en Metodología de EpS en el mes de Marzo del 2008, y en el mes de mayo, mediante un taller, se formó en el abordaje de la sexualidad en la adolescencia; ambos tuvieron una duración de 25 horas.

La implantación del programa se llevó a cabo en base a los siguientes criterios:

- Recursos humanos de enfermería disponibles en cada una de las Zonas Básicas de Salud.
- Recursos metodológicos existentes,
- Formación específica del grupo de trabajo.

Los objetivos de partida fueron

1. Asignar al adolescente la enfermera de referencia en su Centro de Salud.
2. Dar a conocer a los adolescentes, en los Centros Docentes, las funciones, competencias y el papel de la enfermería como agente de salud.
3. Informar de las actuaciones de prevención primaria y secundaria.
4. Elaborar una guía de recursos sanitarios y sociales de cada una de las Zonas Básicas de Salud del Departamento.
5. Diseñar programa de actividades
6. Intervenir en los Centros Docentes con apoyo de los profesores y el desarrollo de actividades de EpS.
7. Analizar la situación del Centro Docente.
8. Elaborar un protocolo de actuación de atención al adolescente en AP.
9. Intervenir en actividades de participación comunitaria relacionadas con la promoción de la salud.

Paralelamente, el grupo de trabajo de Eps se dividió en 5 subgrupos que abordaron los diferentes problemas de salud priorizados (Nutrición y Ejercicio, Sexualidad, Tabaco, Accidentes de tráfico y Alcohol y otras drogas), realizando varias reuniones durante los meses de abril a junio del año 2008.

Inicialmente se decidió que cada problema de salud se trabajaría para una edad determinada. Se concretaron el número de talleres, sesiones a realizar, objetivos a conseguir en cada taller, desarrollo de las sesiones, así como sus contenidos unificados.

De forma conjunta y consensuada, el grupo de EpS elaboró una “Guía de presentación de la Enfermera de Atención Primaria” y una “Guía de Recursos Sanitarios y Sociales” con información concreta de cada una de las Zonas Básicas de Salud, para los adolescentes de dicho ámbito geográfico.

Cada uno de los subgrupos se reunía de forma periódica para elaborar la oferta de talleres y actividades a ofertar en cada curso académico y las actuaciones a desarrollar:

- Guía presentación enfermera AP (CD con power-point y guía referencia soporte papel).
- Presentación enfermera en centros docentes.
- Guía recursos sanitarios y sociales para adolescentes (Díptico bolsillo-cartera plastificado).
- Contenido charlas a impartir ( CD con power-point y soporte papel) de los cinco temas de salud priorizados.
- Intervención en actividades participación comunitaria relacionadas promoción de la salud.
- Confección, conjuntamente con directores centros docentes, cronograma actuaciones para cada curso académico.
- Reunión en Dirección AP-Salud Pública, con los directores de los institutos, para la presentación del “Programa de Salud del Adolescente”.
- Elaboración página web EA (Enfermera-Adolescente).

## DESARROLLO DEL PROGRAMA

En el Departamento de Salud de Elda existen 16.947 adolescentes, que suponen el 7,62 % de la población total (222.244 habitantes) y un total de 31 Centros Docentes de ESO y Bachiller.

En enero de 2008 se ofertó el programa como parte de la cartera de servicios del Departamento a los 31 centros docentes, mediante cartas personalizadas a los directores, enviadas desde la Dirección de Enfermería de AP, explicando los objetivos del programa y su desarrollo. En marzo, desde las Coordinaciones de Enfermería de cada Zona Básica se contactó con los responsables de los centros docentes para concretar actuaciones y elaborar un calendario.

Desde el año 2008, en junio o septiembre de cada año, se convoca a los directores de los Centros Docentes implicados a una reunión en la que se presenta la cartera de servicios del programa de EpS del adolescente y la evaluación del curso anterior.

Este año nos propusimos actualizar los talleres ofertados de forma que se recogieron las actividades que se ofertan y realizan en los centros docentes relacionadas con la salud, para tener una visión general de lo que se imparte en los centros docentes y evitar duplicidades.

Se propuso trabajar de forma más coordinada con el CEFIRE, las UPPCAS, las UCAs y el equipo de la policía nacional encargado del área relacionada con las tecnologías, para atender a las demandas tanto de alumnos como de profesores relacionadas con la prevención y la promoción. Se han mantenido dos reuniones con ellos y se pretende que estas se lleven a cabo de forma periódica, sobre todo al inicio y al final del curso escolar para evaluar y planificar las actividades a desarrollar.

De cara al curso que viene, se propone realizar preguntas a los profesores sobre necesidades detectadas en el aula para programar estrategias y actividades que respondan a sus necesidades reales, y se van a actualizar los talleres de alimentación y ejercicio físico y de prevención del tabaquismo, por considerarlo un problema que vuelve a emerger sobre todo en población escolar. Se ha propuesto también realizar algún tipo de actuación sobre la prevención del suicidio, basándonos en la existencia de experiencias que ya están funcionando en otras comunidades.

### PACIENT ACTIU

Durante este año al igual que en los anteriores, desde la puesta en marcha del programa, se ha seguido con el desarrollo de los talleres del Pacient Actiu por todo el Departamento.

### VACUNACIÓN ANTIGRIPIAL

Durante el mes de octubre se elaboró un documento en el que se detallaban diversas estrategias a desarrollar en el Departamento relacionadas con la campaña de vacunación frente a gripe y neumococo, dirigida a mejorar la accesibilidad, la información y la cobertura vacunal en los grupos de riesgo.

### **IPA\_GÉ (Investigación, Participación y Acción\_ Gitanos Elda)**

*Proyecto de desarrollo de la Estrategia Valenciana para la igualdad y la inclusión del pueblo gitano 2018-2023*

#### **Justificación**

**LA LÍNEA 3 DEL IV PLAN DE SALUD DE LA COMUNITAT VALENCIANA VA DIRIGIDA A FORTALECER LA EQUIDAD Y LA IGUALDAD DE GÉNERO, REDUCIR LAS DESIGUALDADES EN SALUD Y FOMENTAR LA PARTICIPACIÓN, PLANTEA COMO OBJETIVOS GENERALES:**

- 3.1. Vigilar los determinantes sociales de la salud.
- 3.2. Actuar para reducir las desigualdades en los resultados de salud.



3.3. Intensificar las acciones en detección precoz y el abordaje de la violencia de género.

3.4. Impulsar el principio de salud en todas las políticas.

3.5. Garantizar la equidad en el acceso al sistema sanitario.

3.6. Promover el acercamiento a la ciudadanía: participación y empoderamiento de la población.

Por otro lado, la Estrategia Valenciana para la Igualdad y la Inclusión del Pueblo Gitano 2018-2023 cuenta con dos ejes principales y dos transversales que contienen seis líneas estratégicas con un total de 26 objetivos. Para avanzar hacia ellos se establecen un total de 86 acciones que contienen un global de 225 actuaciones. En todo caso, se trata de un documento abierto y vivo durante sus años en vigor, dado que se dota de las herramientas adecuadas para su puesta en marcha, desarrollo, seguimiento, evaluación y, en su caso, modificación para que cumpla su principal objetivo: mejorar la vida de la población gitana valenciana para equipararla al conjunto de la ciudadanía valenciana, avanzando hacia una sociedad en la que consigamos erradicar el antigitanismo y consigamos construir una sociedad intercultural a partir de la diversidad, y consigamos construir una sociedad intercultural a partir de la diversidad.

Como se ha venido mostrando desde hace más de una década, el estado de salud de la población gitana en España es comparativamente peor que el del conjunto de la población española, incluidos los grupos con peor situación socioeconómica.

La Segunda Encuesta Nacional de Salud a Población Gitana de 2014, confirma la persistencia de estas desigualdades. La población gitana no solo tiene una peor percepción de su estado de salud (figura 1) sino que mostró una mayor prevalencia de diferentes problemas de salud.

La encuesta también mostraba cómo los factores relacionados con estilos de vida afectaban de manera desigual a la población gitana. Destaca la mayor ocurrencia de accidentes tanto en población adulta como infantil, un mayor porcentaje de personas fumadoras que fuman 20 o más cigarrillos al día, y un menor consumo diario de fruta fresca, verdura y lácteos, con una mayor prevalencia de sobrepeso. Todos estos datos pueden consultarse en el resumen divulgativo de la encuesta (MSSSI, 2018).

El peor estado de salud de gitanos y gitanas supone en buena lógica una mayor utilización de los servicios de salud. Sin embargo, se encuentra un menor acceso a servicios no cubiertos por el sistema de salud o aquellos orientados a la prevención (salud bucodental, prótesis auditivas o correctoras de la visión, ginecología, etc.). A pesar de la cobertura universal que proporciona el Sistema Nacional de Salud, la población gitana y otros grupos de población enfrentan barreras importantes en su acceso. Para combatirlas es crucial que el Sistema Sanitario ofrezca servicios más accesibles y sensibles a las necesidades de gitanos y gitanas y que continúe monitorizando las desigualdades en salud para reducirlas desde los distintos niveles de la Administración, tal y como plantea la Estrategia Valenciana para la Igualdad y la Inclusión del Pueblo Gitano 2018-2023.

En el marco de la Estrategia de Promoción de la Salud y Prevención en el Sistema Nacional de Salud, el ámbito local se considera un entorno esencial para ganar salud. Las ciudades tienen un papel fundamental en relación a la salud: son el primer peldaño de las administraciones al alcance de la ciudadanía y el entorno donde la gente vive, trabaja, estudia, disfruta del ocio y se relaciona.

### **Recomendaciones sobre los programas de salud dirigidos a la comunidad gitana.**

(MSC, 2005 y 2008).

**Participación** de la comunidad gitana en todos los procesos de intervención.

**Trabajo intersectorial**

Avanzar y profundizar en la **investigación**

**Formación** en atención a la diversidad de los y las profesionales que trabajan en salud

P
DG
RH
AE
AP
CC
CD
F
C
ME
MNA
UI
M
A
GA

Fomento de la **mediación intercultural** y la educación entre iguales

**Adaptación** de materiales didácticos y campañas de información-sensibilización.

Avanzar en la **universalización** de prestaciones sanitarias

Incidir sobre el **concepto de salud**, actitudes y estilos de vida predominantes en algunos sectores de la comunidad gitana.

Tender hacia la **normalización** de los programas que trabajan la salud con la comunidad gitana.

**Estabilización** de los programas que trabajan la salud con la comunidad gitana.

Este proyecto es una importante contribución al reto de disminuir las desigualdades en salud que afectan a la población gitana del Departamento de Salud de Elda en relación a sus estilos de vida.

## OBJETIVOS

### General

Desarrollar un modelo eficaz de intervención en promoción de la salud dirigida a la población gitana

### Específicos

1. Promover la participación de todos los agentes comunitarios en todas las fases del diseño, desarrollo y evaluación de la intervención.
2. Proveer de formación en atención a la diversidad, competencia intercultural y equidad a los profesionales sociosanitarios, y demás agentes sociales.
3. Formar agente de salud gitanos que serán clave en la EpS de esta comunidad.
4. Potenciar la participación activa de las mujeres gitanas en todos los procesos.
3. Incrementar la participación de la población gitana en actividades tanto de prevención como de promoción de la salud.

Dado que en nuestro Departamento convive un importante número de ciudadanos y ciudadanas gitanas que son usuarios de nuestros centros sanitarios, por lo que es necesario trabajar con esta población para conocer su situación de salud y establecer un plan de actuación por prioridades. Para empezar y dado que el centro de Salud Pública y la Dirección de Atención Primaria se encuentran en la ciudad de Elda se ha decidido comenzar por la población gitana residente en este municipio para en un futuro extender el proyecto al resto del Departamento de Salud. Este proyecto o similar, ya se está desarrollando en otras comunidades como Jerez y en Asturias.

## PREPARACIÓN

Como primer paso nos planteamos conocer la realidad de nuestro departamento. Para ello pensamos que lo ideal era comenzar conociendo a posibles líderes comunitarios del pueblo gitano a los que poder pedir consejo y que nos sirvieran de puerta de entrada a esta comunidad. Contactamos con un sociólogo gitano, una socióloga de Elda y representantes de FAGA, y a modo de bola de nieve hemos ido conociendo a otros posibles líderes y agentes comunitarios, con los que hemos mantenido diversas reuniones.

## DESARROLLO

De todas las reuniones mantenidas se ha llegado a la conclusión de que es fundamental formar a los profesionales en competencia cultural, y en conocimiento sobre el pueblo gitano. Así como conocer la situación real del pueblo gitano, sus necesidades, y demandas y los recursos con los que podemos contar en Elda, tanto institucionales como locales o voluntarios. Puesto que existe una asociación del pueblo gitano que está inactiva, se va a intentar reactivarla con ayuda del ayuntamiento, para poder, ente otras cosas, pedir subvenciones dirigidas a la formación de formadores, entre otras...

El siguiente paso, una vez hemos contactado tanto con los líderes comunitarios como con el ayuntamiento, es identificar las necesidades de salud de la población gitana y de las condiciones sociales que la determinan.

#### Como acciones a llevar acabo hemos priorizado

- Celebrar reuniones periódicas entre profesionales sanitarios y Asociaciones gitanas.
- Realización de cursos de Formación intercultural del personal sanitario.
- Realización de talleres de formación de formadores para formar posibles agentes de salud.

Actualmente estamos a la espera de que se reactive la asociación de Elda.

#### OTROS

Por otro lado se mantuvo una reunión con representantes del Foro económico y social de Villena para crear sinergias y planes de actuación conjuntos crear una red de trabajo comunitario colaborativo con la ciudadanía dirigido a la promoción y a la prevención.

#### ACTIVIDADES COMUNITARIAS

##### Centros docentes en los que se ha impartido el PIES

Centro escolar	Municipio
IES de Biar	Biar
Colegio Sagrada Familia	Elda
IES La Melva	Elda
IES La Torreta	Elda
Carmelitas	Elda
IES Enric Valor	Monóvar
IES Vinalopó	Novelda
IES La Mola	Novelda
IES Santa María Magdalena	Novelda
IES Poeta Paco Molla	Petrer
IES Azorín	Petrer
IES La Canal	Petrer
IES José Marhuenda Prats	Pinoso
IES Pascual Carrión	Sax
IES Hermanos Amorós	Villena
Colegio La Encarnación	Villena
IES Las Fuentes	Villena
IES Navarro Santafé	Villena

### Talleres educación para la salud en la escuela

Centro escolar	Municipio	Taller	Sesiones
Santa María del Carmen	Elda	Alimentación saludable	10
IES Pascual Carrión	Sax	Sexualidad	2
María Auxiliadora	Villena	Alimentación Saludable	6
IES Las Fuentes	Villena	Alimentación Saludable	3
IES Las Fuentes	Villena	Sexualidad	1
9 de Octubre	Petrer	Sexualidad	2
Santo Domingo Savio	Petrer	Sexualidad	2
IES Paco Mollá	Petrer	Sexualidad	5
IES Azorín	Petrer	Sexualidad	5
IES Enric Valor	Monóvar	Sexualidad	3

### Talleres de autocuidado en atención primaria. Pacient Actiu. 6 sesiones/taller

Taller	Municipio de realización	Fecha
Taller cuidadores	PETRER	25/02 al 12/03
Taller bienestar emocional	PETRER	07/03 al 25/04
Taller Tomando Control de tu salud	NOVELDA	4/11 al 9/12
Taller Tomando Control de tu salud	ELDA	22/10 al 26/11

### Prescripción ejercicio físico

En todos los centros de salud y de forma individual se prescribe ejercicio físico desde las consultas de enfermería de crónicos y pediatría, de matronas, de fisioterapeutas, y de medicina familiar y pediatría.

Las matronas de todos los centros de salud imparten talleres de suelo pélvico durante los cuales además de enseñar la técnica adecuada, prescriben la realización de ejercicio físico como complemento.

Desde el año 2008 y dentro del Programa de Salud del Adolescente, se imparten talleres de alimentación y ejercicio físico en los centros docentes adscritos a nuestro departamento, en los que además de educación para la salud y consejos generales, se prescribe la realización de ejercicio físico como parte fundamental en la promoción de hábitos saludables y la prevención de ciertas patologías relacionadas con el sedentarismo.

### Centro de Salud Petrer 1

Una vez al año se celebra la *Semana de la Salud*, dentro de la cual y como parte de las actividades desarrolladas se lleva a cabo una marcha saludable dirigida a la población y en la que al menos un profesional acompaña a los participantes en todo el recorrido. Así mismo se imparten talleres de relajación y de Chi Kun por parte de los profesionales.

Otra actividad es la realizada por fisioterapeutas del Centro de Salud que consiste en, dos veces al año, impartir talleres de espalada dirigidos a la población.

### Centro de Salud De Novelda

Desde tres años y de forma programada se llevan a cabo *Marchas Saludables*, los martes y los jueves durante todo el año, dirigidas a la población de Novelda y en las que intervienen acompañando a los participantes y dependiendo de su disponibilidad, residentes de MFyC, auxiliares de enfermería, la técnico de rayos y la ginecóloga del CSSyR de Novelda.

### Centro de Salud de Villena 1

Relacionado con el programa de *Prevención de la obesidad infantil* y desde la consulta del niño sano, se derivan niños a actividades grupales desarrolladas por fisioterapeutas del Centro de Salud.

Por parte de la matrona se realizan marchas saludables en las que suele acompañar a las mujeres embarazadas.

### SEMANAS DE LA SALUD

- XI Setmana de la Salut organizada por los dos centros de salud de Petrer del 25 al 29 de noviembre: "Salut al carrer".
- Semana de la Salud de Novelda del 6 a l 10 de mayo.

### COMISIÓN DE SEGURIDAD VIAL DEL ALTO Y MEDIO VINALOPÓ

- ÁGORA DE SEGURIDAD VIAL: ELDA, 16 de abril de 2019.
- IX Día de la Seguridad Vila del Alto y Medio Vinalopó (Comisión de Seguridad Vial del Alto y Medio Vinalopó) 17 de Noviembre.
- IX Marcha Cicloturista Salinas: 27 de octubre.

### CAMPAÑAS

CAMPAÑA	ACTIVIDAD	MUNICIPIO
Día Mundial sin tabaco	Mesa informativa	Petrer
Día Mundial prevención del Sida	Jornada	HGU Elda
Día Mundial prevención Cáncer de Colon	Información	Departamento

### RECONOCIMIENTOS

- **Reconocimiento buenas prácticas clínicas.**
  - "Marcha saludable" del **Centro de Salud Integrado de Novelda**; "Una década de salud comunitaria" del Centro de Salud de Petrer I.
  - "Estrategias de Seguridad Vial" en el **Departamento de Salud de Elda. Comisión de Seguridad Vial del Alto y Medio Vinalopó.**
- **Premio al mejor Equipo de Enfermería Comunitaria de la Comunidad Valenciana, otorgado por la Cátedra de enfermería comunitaria de la Universidad de Alicante.**

# COMISIÓN DE USO RACIONAL DEL MEDICAMENTOS Y PRODUCTOS SANITARIOS

## MEMORIA de la COMISIÓN DE USO RACIONAL DE LOS MEDICAMENTOS Y PRODUCTOS SANITARIOS (CURM) 2019

Durante el año 2019 han tenido lugar dos reuniones, la primera el 25 de enero y la segunda el 10 de diciembre.

Los miembros de la comisión son los siguientes:

Presidente: D<sup>ña</sup>. M<sup>a</sup> CONCEPCION FERNANDEZ, Directora de Atención Primaria

Secretaria: D. <sup>a</sup> MIRAM CALVO, Farmacéutica de Área de Salud

Vocales:

- D<sup>ña</sup>. JUANA REQUENA, Directora Médico del HGU de Elda
- D<sup>ña</sup>. M<sup>a</sup> MILAGROS CUCARELLA, Directora de Enfermería de Atención Primaria
- D<sup>ña</sup>. PILAR RICO, Farmacéutica de Área de Salud
- D<sup>ña</sup>. M<sup>a</sup> DOLORES GIL, Enfermera Adjunta a Dirección Enfermería de Atención Primaria
- D<sup>ña</sup>. BEGOÑA POVEDA, Médica Adjunta Dirección Médica de Atención Primaria
- ENRIQUE PEINADO, Coordinador departamental de Aplicaciones Clínicas
- ANTONIO TORRENTE, Médico EAP. C.S. Marina Española
- D<sup>ña</sup>. OLGA MABEL SILVA, Médica EAP C.S. Biar
- MIGUEL CUENCA, Jefe Zona Básica C.S. Acacias
- D. CARLOS GIL, Médico EAP. C.S. Novelda
- D<sup>ña</sup>. PILAR MARCOS, Médica EAP C.S. Petrer-1
- D. JUAN CRUZ, Pediatra EAP. C.S. Petrer-2
- D<sup>ña</sup>. ENRIQUE AMOROS, Médico EAP. C.S. Pinoso
- D. JOSE JUAN VIDAL, Jefe Zona Básica C.S. Sax
- D<sup>ña</sup>. ROSA TOMAS, Jefe Zona Básica C.S. Villena- 1
- D. LUIS MAESTRE, Jefe Zona Básica C.S. Villena- 2
- D<sup>ña</sup>. DOLORES PASTOR, Enfermera EAP C.S. Monovar
- D<sup>ña</sup>. AMPARO TALENS, Jefa de Servicio de Farmacia del HGU de Elda
- D<sup>ña</sup>. MARIA AMAT, Farmacéutica UFPE Servicio de Farmacia del HGU de Elda
- D<sup>ña</sup>. M<sup>a</sup> JESUS PUERTO, Enfermera. Servicio de Farmacia del HGU de Elda
- D<sup>ña</sup>. SILVIA JULIANA VELASQUEZ, Médico. Servicio de Urgencias del HGU de Elda
- D. BENJAMIN BLANCO, Médico. Servicio de UHD del HGU de Elda
- D<sup>ña</sup>. FRANCISCA SIVERA, Médica. Servicio de Reumatología del HGU de Elda
- D. JAVIER MORCILLO, Médico. Servicio de Medicina Interna del HGU de Elda

Principales temas tratados en las comisiones:

### 1. Implantación del Programa de Optimización de Antibióticos (PROA) ambulatorio.

En la comisión del día 25 de enero de 2019 se presentó la utilización de antibióticos de nuestro departamento en 2018, y la comparativa con el resto de departamentos de la Comunidad Valenciana y con el sistema Nacional de Salud.

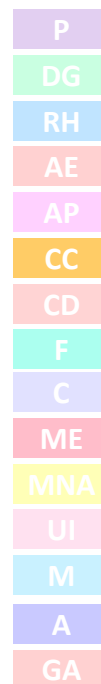

La mayoría de los informes de utilización de medicamentos se utilizan como unidades de medida la Dosis Diarias Definida (DDD) y la Dosis Diaria Definida por cada mil habitantes y día (DHD).

La DDD, se define como la dosis media diaria de mantenimiento de un medicamento cuando se utiliza para su principal indicación, por una vía de administración determinada. El número de DDD se calcula dividiendo la cantidad de principio activo dispensado por la DDD del principio activo. Los valores de las DDD de cada principio activo son aceptados internacionalmente.

DHD, dosis por 1000 habitantes día de un medicamento, se calcula dividiendo el total de DDD de un medicamento por cada día del periodo de estudio dividido entre los habitantes.

Análisis evolución consumo antibióticos:

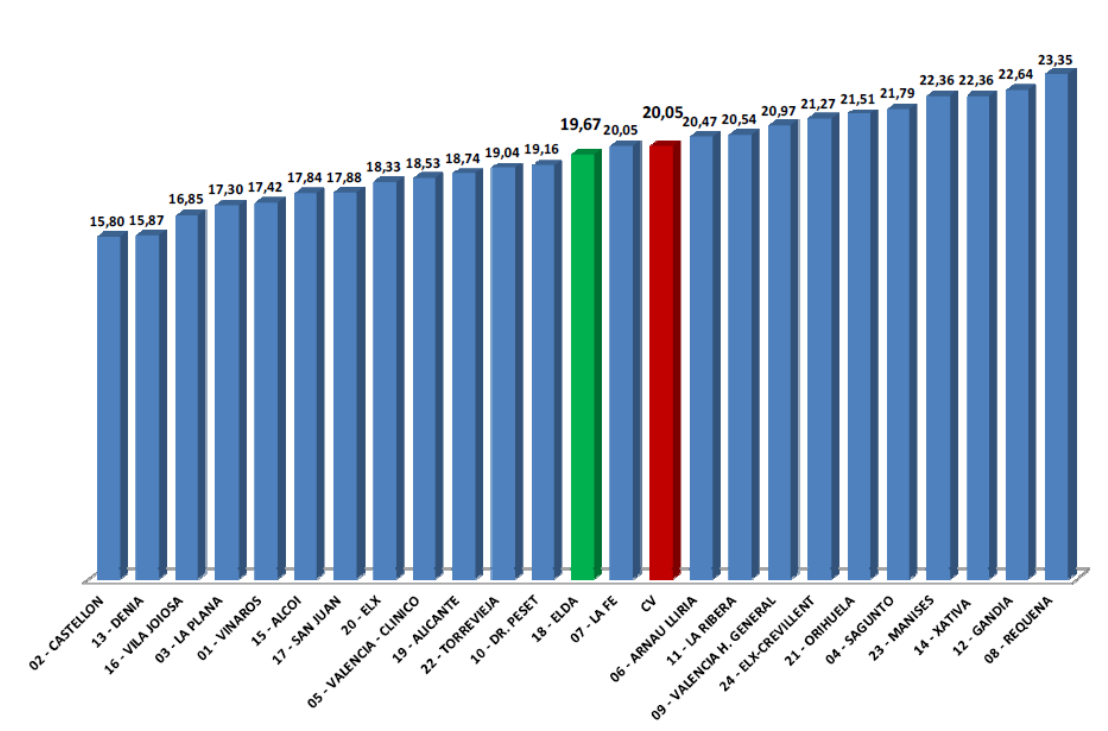

En la Comisión del día 10 de diciembre de 2019 se propone que para el próximo año 2020 en los AG se incluya los siguientes indicadores

- DHD grupo terapéutico J01
- Indicadores de seguimiento:

Adecuación tratamiento faringoamigdalitis pediatría:

- pacientes menores de 3 años tratados con antibiótico J01
- pacientes tratados con penicilinas sensibles a betalactamasas o amoxicilina J01CE + J01CA04
- pacientes tratados con amoxicilina-clavulánico J01CR2
- pacientes tratados con macrólidos J01FA

P
DG
RH
AE
AP
CC
CD
F
C
ME
MNA
UI
M
A
GA

- Adecuación tratamiento faringoamigdalitis medicina de familia
  - pacientes tratados con penicilinas sensibles a betalactamasas o amoxicilina J01CE + J01CA04
  - pacientes tratados con amoxicilina-clavulánico J01CR2
  - pacientes tratados con macrólidos J01FA
  - Adecuación tratamiento de la infección del tracto urinario medicina de familia:
  - pacientes tratados con fosfomicina trometamol J01XX01
  - pacientes tratados con amoxicilina-clavulánico J01CR2
  - pacientes tratados con quinolonas J01M
- Utilización inadecuada de antibióticos en procesos respiratorios no infecciosos:

Mejorar el uso de antibióticos en procesos infecciosos y reducir el uso de los mismos en procesos respiratorios no infecciosos donde no están indicados

Porcentaje de antibióticos prescritos en procesos respiratorios que no están causados por una infección bacteriana respecto del total de antibióticos prescritos a través de receta

Fórmula:

$$antibiotic\_respirat = \left( \frac{n^{\circ} DDD\_J01_x}{n^{\circ} DDD\_J01_y} \right) \cdot 100$$

- nº DDD\_J01x=número de DDD dispensadas del grupo terapéutico J01 para el diagnóstico Nasofaringitis aguda (resfriado común) CIE-10 J00.
- nº DDD\_J01=número de DDD dispensadas del grupo terapéutico J01 para el grupo de diagnósticos CIE-10 J02 Faringitis aguda.

Se realizarán sesiones en los centros de salud y atención continuada para informar de la importancia del uso racional de antibióticos así como charlas a pacientes en los centros de mayores.

Las consultas de medicina de familia, al igual que las de pediatría, tendrán **a su disposición el test rápido de detección de antígenos del estreptococo B-hemolítico del grupo A** ante la sospecha de la presencia de bacterias estreptocócicas grupo A que pueden provocar faringitis estreptocócicas u otras infecciones. El resultado del test determinará si se debe prescribir tratamiento antibiótico y supone una importante reducción en la prescripción de antibióticos en los procesos de faringoamigdalitis.

## 2. Revisiones farmacoterapéuticas realizadas durante el 2019

Tras las alertas de seguridad de medicamentos procedentes de la Agencia Española del Medicamento o a propuesta de revisión por la Dirección General de Farmacia y Productos Sanitarios de la Consellería de Sanidad se han realizado las siguientes revisiones farmacoterapéuticas para mejorar la seguridad del paciente:

- Hipoglucemiantes no insulínicos prescritos con dosis superiores a dosis máxima.



- Primera revisión en abril de 2019: En nuestro departamento había 86 pacientes tratados hipoglucemiantes no insulínicos con dosis superiores a la dosis máxima.

Estos tratamientos fueron revisados por médicos de Atención Primaria y endocrinos, Y se modificaron 85 tratamientos. Un paciente continúa con dosis superiores a la máxima (no lo modificó el servicio de endocrinología).

- Segunda revisión en noviembre de 2019: había 12 pacientes tratados con fármacos hipoglucemiantes no insulínicos, con dosis superiores a la dosis máxima, han sido modificados todos los tratamientos.
- La retirada, como medida preventiva, de los medicamentos que contienen ranitidina vía oral ante la detección de nitrosaminas. nota de seguridad de la AEMPS.

Interrupción de todos los tratamientos de ranitidina, de 518 pacientes en tratamiento, se revisaron 216 y se modificaron todos los tratamientos.

- Revisión de paciente en tratamiento concomitante de ácido acetil salicílico (AAS) y metotrexato,

Los salicilatos pueden desplazar al metotrexato de su unión a las proteínas del plasma y reducir su aclaramiento renal, lo que induce concentraciones plasmáticas tóxicas de metotrexato.

Contraindicado el tratamiento concomitante de AAS con dosis semanales iguales o superiores a 15 mg de metotrexato

En nuestro departamento había 25 pacientes en esta situación. La mayoría de estos pacientes fueron revisados por el Servicio de Reumatología, tras revisión continúan con este tratamiento puesto que los pacientes están controlados por dicho servicio.

Hay controversia con esta revisión farmacoterapéutica, puesto que no todas las fichas técnicas contraindican AAS con MTX en dosis  $\geq$  de 15 mg.

### 3. Implantación del circuito de Sistemas de Monitorización Flash de Glucosa a pacientes con Diabetes Mellitus Tipo 1.

Tras la Instrucción de la Dirección General de Farmacia y Productos Sanitarios (DGFPS) y de la Dirección General de Asistencia Sanitaria (DGAS) por la que se actualiza la Instrucción de fecha de 04.12.2017 de ambas direcciones generales, a fin de incluir lo establecido en la Resolución de 26 de abril de 2019, de la Dirección General de Cartera Básica de Servicios del Sistema Nacional de Salud y Farmacia sobre el sistema de monitorización de glucosa mediante sensores tipo flash en adultos.

(Fecha 19.06.2019).

Las personas adultas con diabetes mellitus tipo 1 que requieran terapia intensiva con insulina (múltiples dosis diarias o con bomba de insulina) y requieran al menos 6 controles de glucemia al día, pertenecientes a los grupos de priorización siguientes:

- pacientes con discapacidad visual o limitaciones funcionales graves que imposibilite realizarpunciones digitales o con trastornos funcionales cognitivos que les impida expresar la situación de hipoglucemia.
- pacientes que sufran hipoglucemias de repetición, (al menos 4 veces por semana) o engañen un 10% de los valores de las lecturas del glucómetro por debajo de 70mg/dia.
- pacientes embarazadas, así como las que planifiquen un embarazo natural o mediante reproducción asistida.

Después de varias reuniones con los agentes implicados en la logística del procedimiento de entrega del material para los sistemas de monitorización flash de glucosa se establecieron los circuitos de inicio y continuación en nuestro departamento e inicios de otros departamentos:

P
DG
RH
AE
AP
CC
CD
F
C
ME
MNA
UI
M
A
GA

P
DG
RH
AE
AP
CC
CD
F
C
ME
MNA
UI
M
A
GA

## SISTEMAS DE MONITORIZACIÓN FLASH DE GLUCOSA (INICIO)

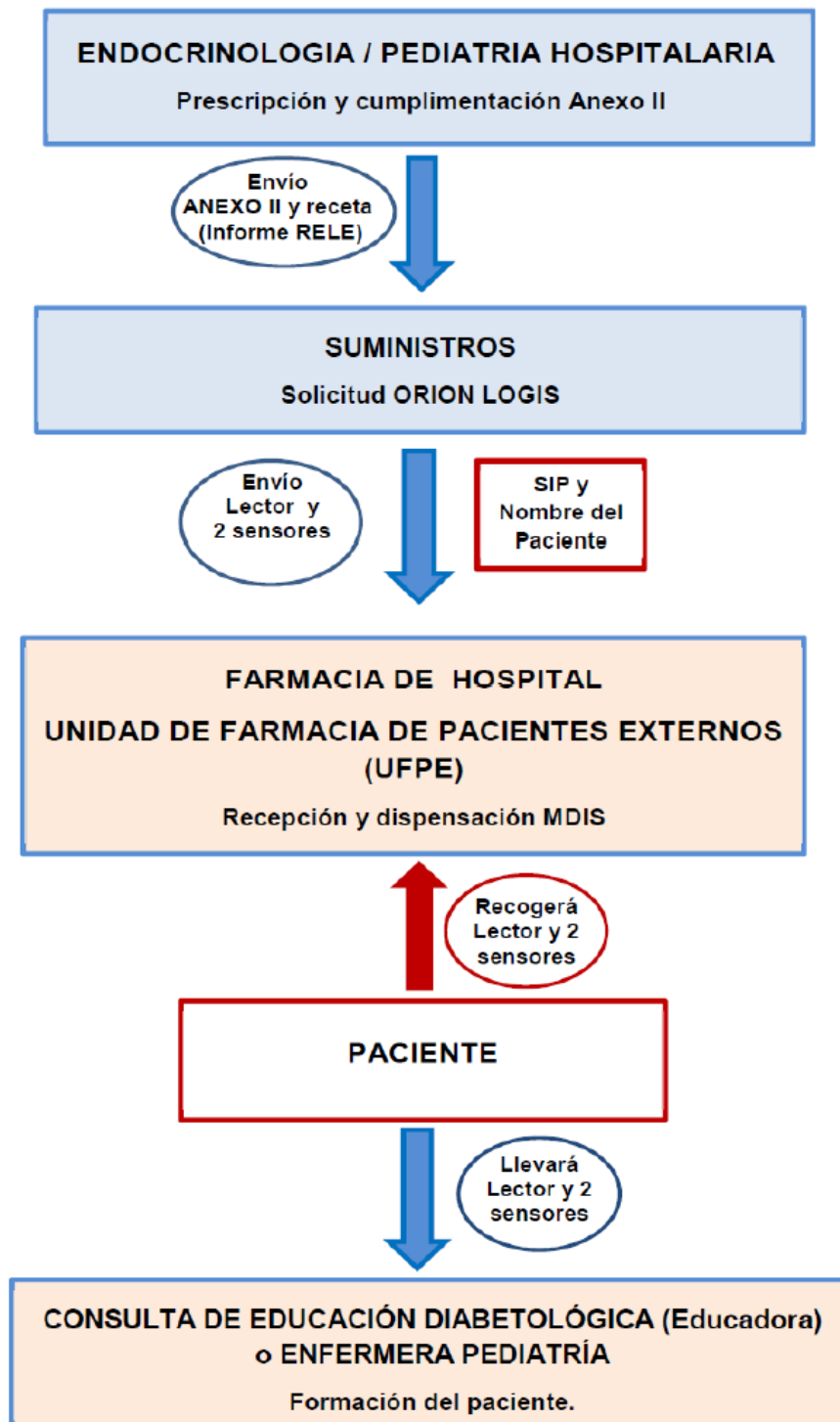

## SISTEMAS DE MONITORIZACIÓN FLASH DE GLUCOSA

### CONTINUACIÓN

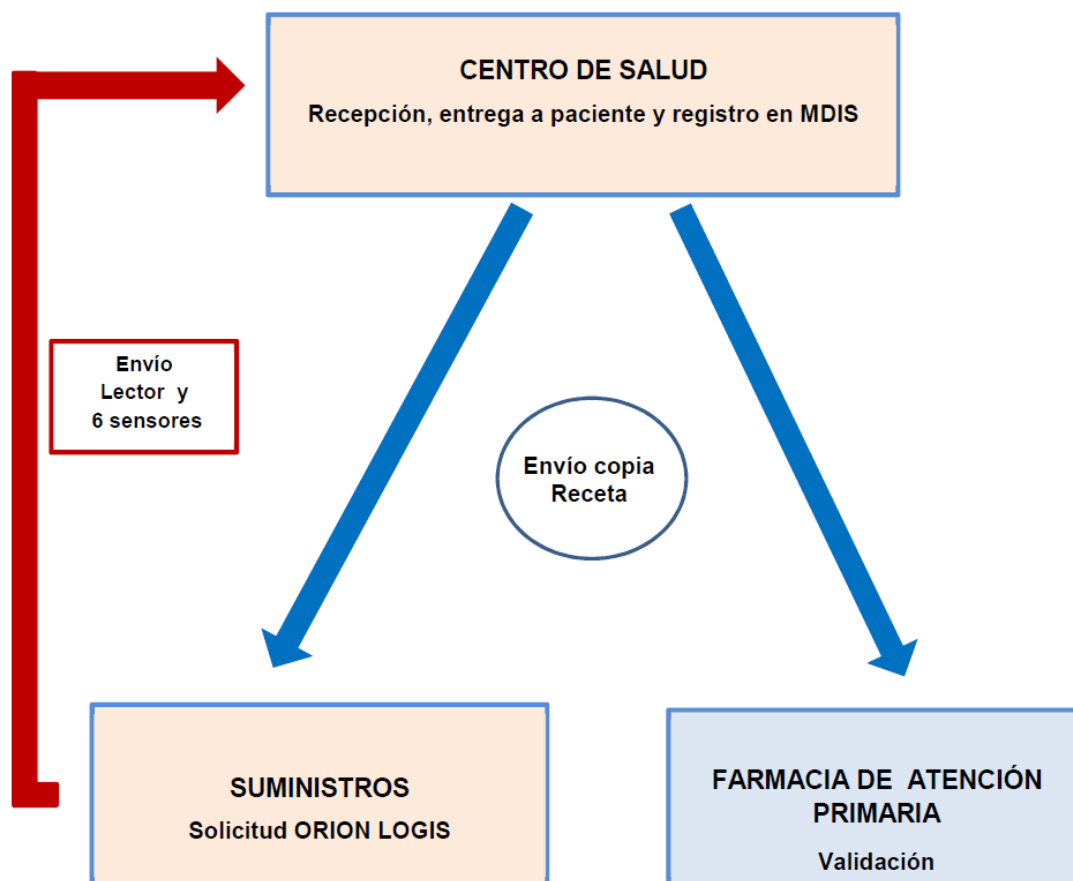

P
DG
RH
AE
AP
CC
CD
F
C
ME
MNA
UI
M
A
GA

**PACIENTES HOSPITAL GENERAL UNIVERSITARIO DE ALICANTE**

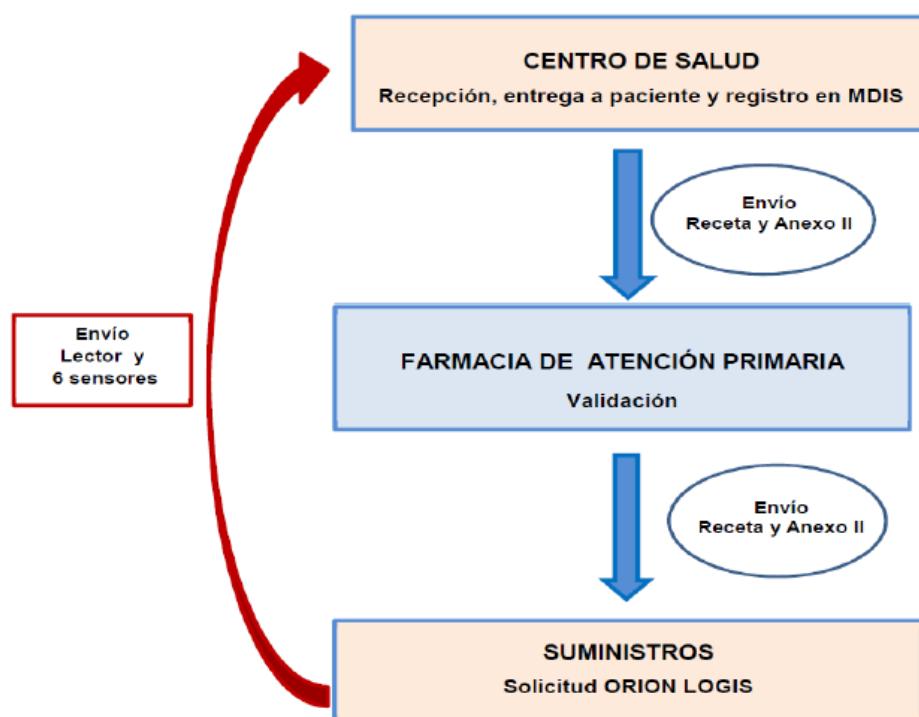

P
DG
RH
AE
AP
CC
CD
F
C
ME
MNA
UI
M
A
GA

**4 Modificación del protocolo de Metotrexato e instrucciones de uso. Preparación de jeringasen Farmacia del Hospital.**

Desde noviembre las jeringas de metotrexato (Metojet®) son sustituidas por jeringas de metotrexato preparadas en el Servicio de Farmacia del Hospital por lo que se ha actualizado el protocolo.

El circuito se ha quedado así:

PRESCRIPCIÓN, TRANSPORTE, PREPARACIÓN, DISPENSACIÓN Y ADMINISTRACIÓN DE METOTREXATO SUBCUTANEO

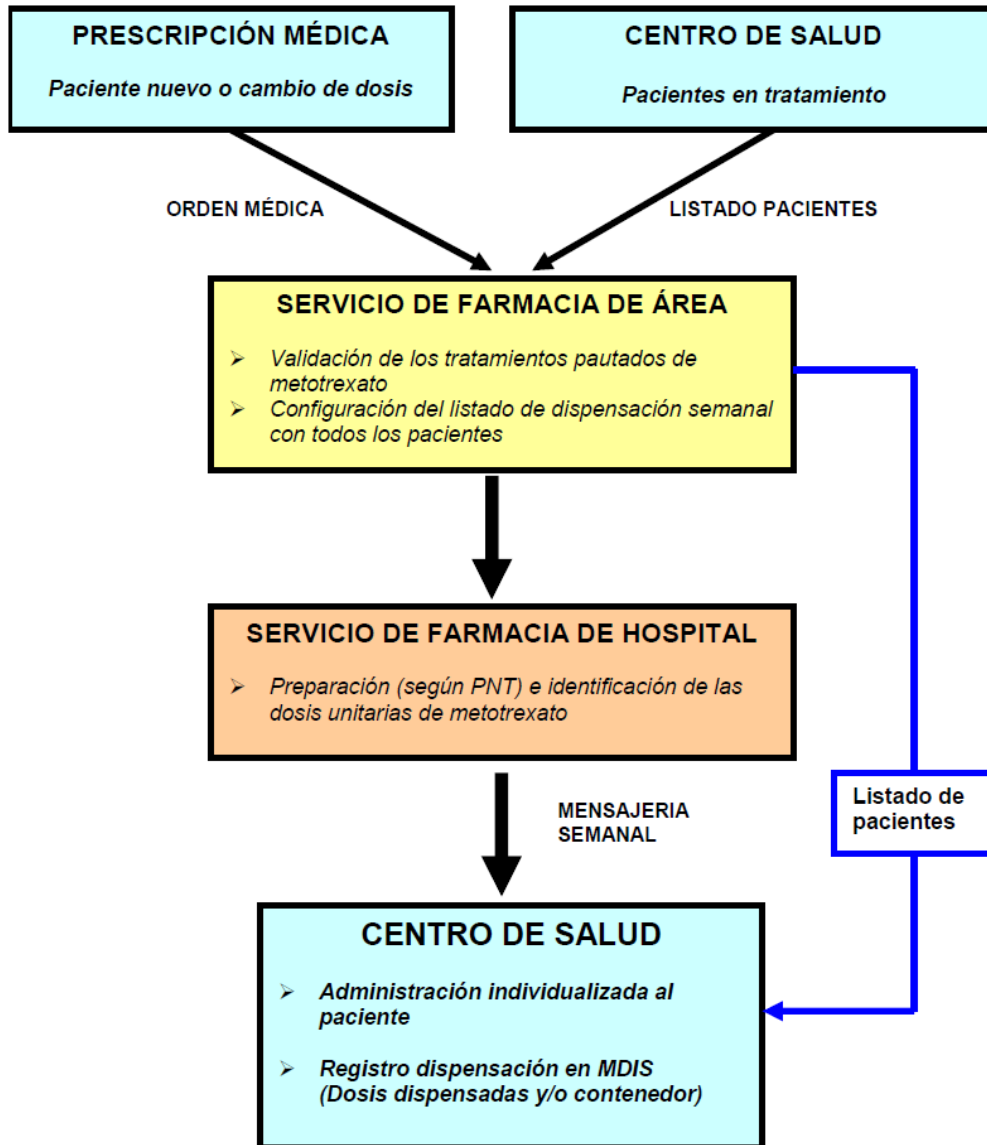

P
DG
RH
AE
AP
CC
CD
F
C
ME
MNA
UI
M
A
GA

## 5 Medicamentos biopeligrosos

En el procedimiento de manipulación de Medicamentos Peligrosos vigente desde enero de 2017 y en aplicación de la Ley 31/1995 de prevención de riesgos laborales, se establece la anteposición de medidas de protección colectivas frente a las individuales que en el caso de los medicamentos peligrosos.

Desde el Servicio de Farmacia del Hospital se ha establecido un protocolo de actuación para el manejo adecuado de medicamentos peligrosos en cada una de las etapas de la cadena farmacoterapéutica en la que el uso de estos medicamentos pueda comprometer la seguridad laboral de los trabajadores de nuestro Departamento de Salud.

En Centros de Salud y Consultorios Auxiliares de Atención Primaria se administran medicamentos considerados como peligrosos como es el caso de:

- Metotrexato semanal, Triptorelina trimestral y semestral y Leuprorelina mensual y semestral, clasificados en el grupo 1 de la lista NIOSH, fármacos antineoplásicos.

Para su administración se deberá utilizar doble guate, bata semipermeable y mascarilla FPP3, además dispondrán de KIT antiderrame.

- Ácido Valproico, clasificado en el grupo 3 de la lista NIOSH, medicamentos que presentan riesgo reproductivo.

En caso de situación de riesgo reproductivo, para su administración utilizará doble guante y bata; además de utilizar protección ocular e inhalatoria por riesgo de salpicaduras en la administración.

## 6. Próxima incorporación de botiquín de paliativos.

Tras la reunión de la Subdirectora General de Optimización e Integración, el 15 de noviembre de 2019, uno de los temas tratados era la dotación en todos los departamentos de salud de botiquines de paliativos.

Se propuso en la comisión del 10 de diciembre la incorporación de un botiquín de paliativos en los centros de atención primaria, para ello se tendría en cuenta el protocolo del manejo del material de cuidados paliativos en atención primaria-continuada del departamento de salud Valencia Hospital General

El responsable del servicio de UHD pertenece a la CURM pero no pudo asistir, por lo que se pospone para la próxima comisión, la creación del botiquín de paliativos en atención primaria del departamento.

P
DG
RH
AE
AP
CC
CD
F
C
ME
MIN
UI
M
A
GA

# ÍNDICE

1.- Introducción.....	160
2.- Composición del Comité .....	161
3.- Reuniones celebradas .....	162
4.- Actividad evaluadora.....	162
5.- Descripción de proyectos.....	165
7.- Resumen.....	166

## 1.- Introducción

Entre los objetivos del Comité de la Ética de Investigación con Medicamentos (CEIm) se encuentra el poder cubrir las necesidades del departamento en cuanto a Investigación con Medicamentos cumpliendo la normativa ética y legal vigente. Su misión consiste en potenciar, favorecer, coordinar y controlar la investigación clínica médica en seres humanos de acuerdo con la normativa vigente.

Conforme el Real Decreto 1090/2015 de 4 de diciembre, es a partir del 28 de mayo de 2018 cuando este comité fue acreditado como CEIm, continuando con su labor evaluadora y cumpliendo con los mecanismos y procedimientos de colaboración e intercambio de información específicamente en materia de ensayos clínicos con medicamentos durante este año 2019.

El Comité de la Ética de Investigación con Medicamentos (CEIm) del Hospital General Universitario de Elda se define como un organismo independiente, constituido por profesionales sanitarios y miembros no sanitarios, encargados de velar por la protección de los derechos, seguridad y bienestar de los sujetos que participen en un ensayo y de ofrecer garantía pública al respecto, mediante un dictamen sobre el protocolo del ensayo, la idoneidad de los investigadores y la adecuación de las instalaciones, así como los métodos y los documentos que vayan a utilizarse para informar a los sujetos del ensayo con el fin de obtener su consentimiento.



Así, esta memoria recoge de forma detallada la actividad del CEIm del Hospital General Universitario de Elda durante este año 2019, las reuniones celebradas y las características de los proyectos evaluados.

Todos los procedimientos del CEIm están recogidos en los Procedimientos Normalizados de Trabajo, versión 2, que fueron aprobados en la reunión de 25/06/2018 (acta 2018/07).

## 2.- Composición del Comité

La composición de este CEIm desde enero a diciembre de 2019 ha sido la siguiente:

- Dr. D. Alejandro Lizaur Utrilla, Jefe del Servicio de Cirugía Ortopédica y Traumatología. (Presidente).
- Dr. D. José Vicente Vaquer Pérez, Facultativo del Centro de Salud de Petrer I. (Vicepresidente).
- Dr. D. Julián Izquierdo Luzón, Facultativo del Servicio de Otorrinolaringología. (Secretario Técnico).
- Dra. Dña. Elena Rubio Gomis, Farmacóloga Clínica. (Vocal).
- Dra. Dña. María Isabel Sánchez Casado, Jefe del Servicio de Farmacia Hospitalaria. (Vocal).
- Dr. D. Calixto Sánchez Pérez, Jefe del Servicio de Anestesiología y Reanimación. (Vocal).
- Dr. D. Fernando Aleixandre Blanquer, Facultativo del Servicio de Pediatría y sus Áreas Específicas. (Vocal).
- Dra. Dña. Francisca Sivera Mascaró, Facultativo del Servicio de Reumatología. (Vocal).
- Dra. Dña. Miriam Calvo Pérez, Farmacéutico de Atención Primaria. (Vocal).
- Dra. Dña. Reyes Pascual Pérez, Jefe de Sección de Medicina Interna. (Vocal).
- Dña. M<sup>a</sup> Ángeles Pérez y Pastor, Licenciada en Derecho. (Vocal).

D. Juan José Sevilla Sánchez (Secretario Administrativo).

Miembros que durante el año 2019 se incorporan al CEIm del Hospital General Universitario de Elda:

- Dra. Dña. María Amat Díaz, Farmacéutica Hospitalaria, miembro del CEIm desde el 11/02/2019.
- Dr. D. Vicente Gil Guillén, Unidad de Investigación del Departamento de Salud de Elda. (Vocal), miembro del CEIm desde el 15/04/2019.
- David Serrano Galera, lego, miembro del CEIm desde el 15/04/2019.

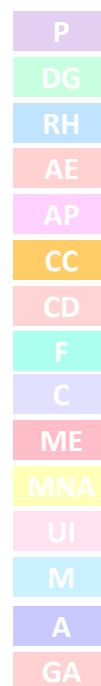

- Dra. Dña. María Dolores Gil Estevan, D. U. E., miembro del CEIm desde el 01/07/2019.
- Dra. Dña. Ana María Peiró Peiró, Farmacóloga Clínica, miembro del CEIm desde el 23/07/2019.

Miembros que han causado baja en el CEIm en el año 2019:

- Joaquín Marco Amorós, Lego. (Vocal). Causa baja como miembro del CEIm el 15/04/2019.
- Pablo Martínez Cánovas, D. U. E. (Vocal). Causa baja como miembro del CEIm el 01/07/2019.

### 3.- Reuniones celebradas

Por normativa de este Comité, las reuniones ordinarias se celebran el último lunes de cada mes (excepto agosto).

Durante 2019 ha celebrado sus reuniones ordinarias preceptivas, de acuerdo a la siguiente tabla:

CEIM	enero	febrero	marzo	abril	mayo	junio	julio	septiembre	octubre	noviembre	diciembre	Total
Reuniones ordinarias	1	1	1	1	1	1	1	1	1	1	1	11
Asistencia a reuniones ordinarias	64.28%	64.28%	64.28%	75%	75%	62.50%	52.94%	70.59%	52.94%	58.82%	64.70%	71.50%

Además se reunió en una sesión extraordinaria el 7 de noviembre de 2019 al objeto de la revisión urgente de un estudio internacional.

Todas las reuniones, ordinarias y extraordinaria, se han celebrado con el quórum requerido. La media de asistencia para las reuniones ordinarias fue de un 71.50%.

### 4.- Actividad evaluadora

Durante el año 2019, la actividad del CEIm ha sido la siguiente. Se han realizado 138 evaluaciones. Su distribución en meses, tipos de proyectos, valoración de informes, etc., se resume en la siguiente tabla:

AÑO 2019	EC	EPA	Enmiendas	PI	Informes	Total
Enero	0	2	0	6	3	11
Febrero	1	1	0	8	2	12
Marzo	1	2	1	6	2	12
Abril	1	3	1	8	1	14
Mayo	1	1	0	8	1	11
Junio	0	1	0	13	0	14
Julio	1	1	0	9	1	12
Septiembre	1	2	1	10	1	15
Octubre	1	2	2	10	2	17
Noviembre	1	1	0	6	1	9
Diciembre	0	2	1	8	0	11
<b>TOTAL</b>	<b>8</b>	<b>18</b>	<b>6</b>	<b>92</b>	<b>14</b>	<b>138</b>

P
DG
RH
AE
AP
CC
CD
F
C
ME
MNA
UI
M
A
GA

EC: Ensayo Clínico. EPA: Estudio postautorización. PI: Proyecto Investigación. Informes: valoración de informes.

A continuación se recoge el tipo, número y porcentaje de protocolos evaluados durante el año 2019.

### CEIM 2019

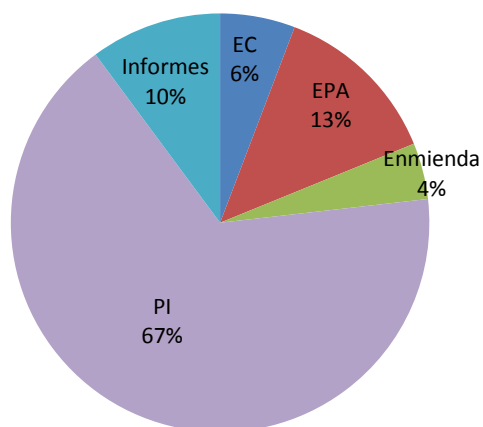

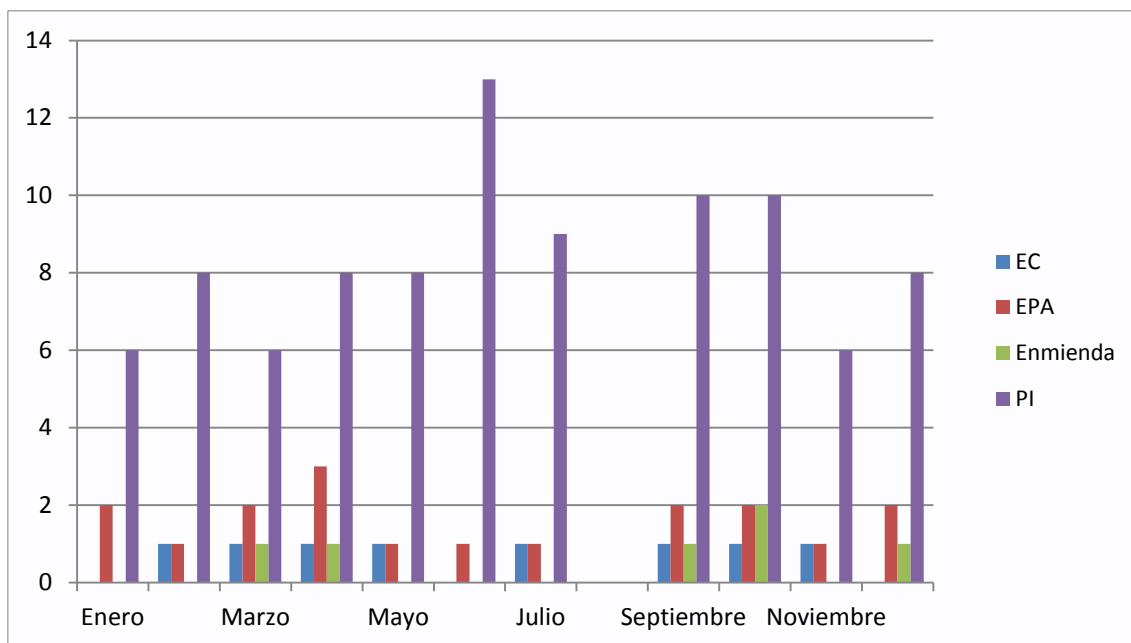

Tipo de estudio (gráfico)

#### INFORME CUALITATIVO:

El resultado de los protocolos evaluados ha sido:

- Informes favorables en la primera evaluación: 22 (17.74 %).
- Informes aprobados condicionados de ampliación de información: 22 (17.74 %).
- Solicitud de aclaraciones en la primera evaluación: 11 (8.87 %).
- Estudios no aprobados: 5 (4.03 %).
- Estudios aprobados: 42 (33.87 %).
- Estudios retirados por el promotor o IP: 0 (0 %).
- No evaluado o evaluación postpuesta: 22 (17.74 %).

Otras consultas al CEIC:

- Consultas: 0 (0 %).
- Informes periódicos: 13 (32.50 %).
- Notificaciones: 22 (55.00 %).
- Dictamen favorable de otro CEIC: 1 (2.50%).
- Cierre estudios (por motivos ajenos al CEIC): 4 (10.00 %).

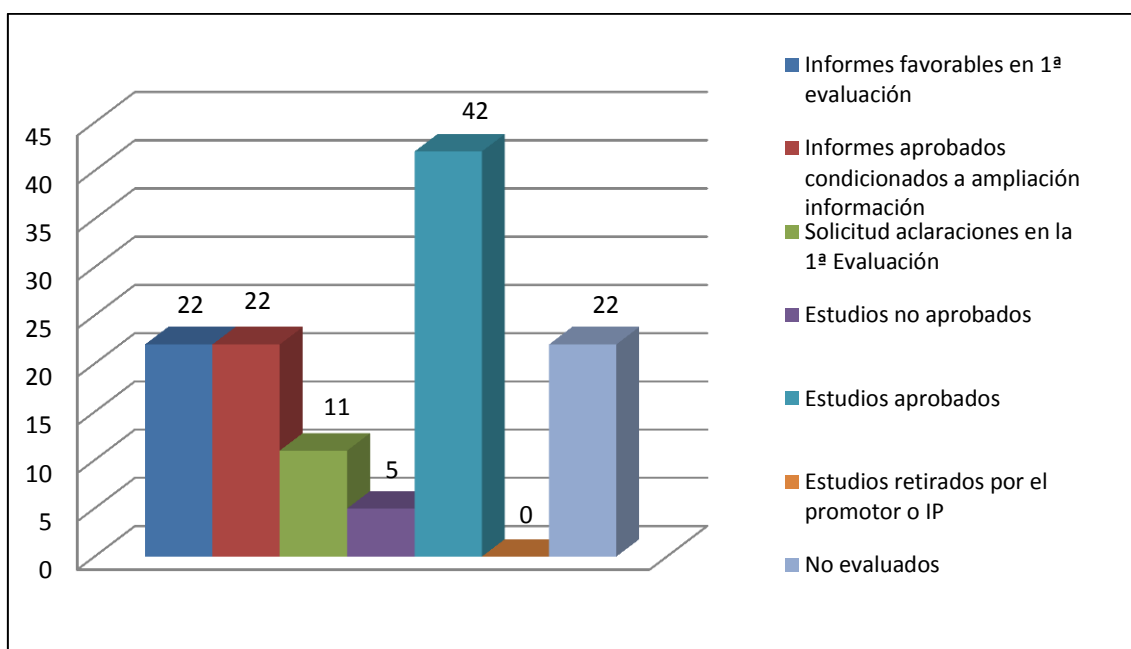

## 5.- Descripción de proyectos

En este apartado se describen las características de los estudios evaluados por el Comité de Ética de la Investigación con medicamentos del Hospital General Universitario de Elda, ensayos clínicos, estudios postautorización, productos sanitarios y proyectos de investigación, por fase del ensayo, hospital que interviene y área terapéutica.

Ya hemos dejado reflejado el número de evaluaciones por tipo de proyectos, cómo los ensayos clínicos requieren la mayor inversión de trabajo para el comité, seguido de aquellos proyectos promovidos por el propio investigador del hospital.

SERVICIOS	EC	EPA	OTROS PI	TOTAL
ANÁLISIS CLÍNICOS	0	0	1	1
ANATOMÍA PATOLÓGICA	0	0	1	1
ANESTESIOLOGÍA Y REANIMACIÓN	0	1	0	1
ATENCIÓN PRIMARIA	0	0	6	6
CARDIOLOGÍA	1	0	5	6
CIRUGÍA GENERAL	0	0	4	4
DERMATOLOGÍA	0	0	1	1
GINECOLOGÍA-OBSTETRICIA	0	0	3	3
HOSPITAL DE DÍA	0	0	1	1
MEDICINA INTERNA	0	0	3	3
NEFROLOGÍA	0	1	0	1
NEUMOLOGÍA	0	1	0	1
NEUROLOGÍA	1	2	0	3
OFTALMOLOGÍA	0	0	2	2
ONCOLOGÍA	0	2	1	3

PEDIATRÍA	0	0	3	3
QUIRÓFANOS ESTERILIZACIÓN	0	0	1	1
REUMATOLOGÍA	0	2	3	5
SALUD MENTAL	0	0	2	2
UNIDAD DE CUIDADOS INTENSIVOS	1	0	2	3
UNIDAD DE INVESTIGACIÓN	0	0	1	1
UNIVERSIDAD DE ALICANTE	0	0	1	1
UNIVERSIDAD MIGUEL HERNÁNDEZ	0	1	7	8
URGENCIAS	0	0	2	2
TOTAL	3	10	50	63

P
DG
RH
AE
AP
CC
CD
F
C
ME
MNA
UI
M
A
GA

## 7.- Resumen

Los datos arrojados en este documento confirman la labor investigadora del Hospital General Universitario de Elda.

En relación con los ensayos clínicos hemos de decir que, además de proyectos desarrollados en el Hospital General Universitario de Elda, se han evaluado proyectos de investigación a realizar en otros centros en el Departamento de Salud de Elda, de otros Departamentos, y de la Universidad Miguel Hernández de Elche.

El C. E. I. m. del Hospital General Universitario de Elda ha evaluado todos los protocolos dentro de los plazos establecidos.

El presupuesto anual de este CEIm para el año 2019 para la formación y dietas por asistencia de sus miembros o posibles expertos está establecido en una cuantía de 3.500 €.

Que la letrada del comité D<sup>a</sup> María de los Ángeles Pérez Pastor, además del secretario técnico D. Julián Izquierdo Luzón así y el secretario administrativo D. Juan José Sevilla Sánchez han participado y completado el curso “PROTECCIÓN DE DATOS PERSONALES EN EL ÁMBITO DE LA INVESTIGACIÓN CLÍNICA CON MEDICAMENTOS Y PRODUCTOS SANITARIOS DE LA COMUNITAT VALENCIANA” (edición provincia de Alicante) con una duración de 20 horas. El curso fue impartido los días 30 de octubre de 2019 y los días 5, 6, 12 y 13 de noviembre de 2019 en horario de 16 a 20 horas.

A mayor abundamiento, se informa que la actividad formativa número 11908401 “Estudios clínicos con medicamentos y productos sanitarios, y CEIM en la Comunidad Valenciana” dentro del Plan de Formación EVES, celebrado en Campus virtual de la EVES, del 20/09/2019 al 12/11/2019, con una duración de 46 horas lectivas fue realizada por los siguientes miembros del comité: D<sup>a</sup> María de los Ángeles Pérez y Pastor. D. Julián

P
DG
RH
AE
AP
CC
CD
F
C
ME
MNA
UI
M
A
GA

Izquierdo Luzón. y D<sup>a</sup> María Dolores Gil Esteban. Asimismo, dicha actividad fue completada por D. Juan José Sevilla Sánchez, secretario administrativo de este C.E.I.m.

Por último, y a fin de dar cumplimiento al mandato previsto en la Ley Orgánica 3/2018, de 5 de diciembre, de Protección de Datos Personales y garantía de los derechos digitales, en cuya Disposición adicional decimoséptima relativa a tratamientos de datos de salud, establece en su apartado 2.h) que “En el plazo máximo de un año desde la entrada en vigor de esta ley, los comités de ética de la investigación, en el ámbito de la salud, biomédico o del medicamento, deberán integrar entre sus miembros un delegado de protección de datos o, en su defecto, un experto con conocimientos suficientes del Reglamento (UE) 2016/679 cuando se ocupen de actividades de investigación que comporten el tratamiento de datos personales o de datos seudonimizados o anonimizados”, este comité decidió cumplir con dicho mandato legal y a tal fin decidió por unanimidad y en primer lugar designar a María de los Ángeles Pérez Pastor como experta con conocimientos suficientes en materia de protección de datos y dar así cumplimiento a lo establecido en la Disposición adicional decimoséptima de la Ley Orgánica 3/2018, de 5 de diciembre, de Protección de Datos Personales y garantía de los derechos digitales. Que al mismo tiempo, y en segundo lugar, el comité propone también al secretario técnico D. Julián Izquierdo Luzón como experto con conocimientos suficientes en materia de protección de datos quien actuará como enlace con la red IMEPS en sustitución de María de los Ángeles Pérez Pastor.

P
DG
RH
AE
AP
CC
CD
F
C
ME
MNA
UI
M
A
GA

## COMITÉ DE MEDICINA PERINATAL

### COMITÉ MEDICINA PERINATAL

Presidente:

Javier Baranda Ayats (Ginecología)

Secretaria:

Gloria Vergara Calatayud (Pediatria)

Por parte del Servicio de Pediatría formarán parte del comité los :

Manuel Claver Durán

Eva González Oliva

Pablo Manzaneda García

M<sup>o</sup> Nieves Picó Alonso

M<sup>a</sup> José Fornies Arnau

Irene Rico Santacruz

Por parte del Servicio de Obstetricia y Ginecología formarán parte del comité

M<sup>a</sup> José García Teruel ( Jefa de Servicio)

Silvia Jover Pérez

Nuria Agüero Domenech

Nuria Sánchez Pujalte

Clara Nuñez Micó

Verónica Lorenzo Poveda (matrona)

Elene Bellot Cantó (matrona)

El comité realiza reuniones con una periodicidad mensual (último jueves de cada mes), de 8:30 a 9:30 h. Durante el año 2019 los días 24 de Enero, 28 de Febrero, 27 de Marzo, 30 de Mayo, 27 de Junio 24 de Octubre y 28 de Noviembre.

En las reuniones del Comité, se comentan aquellos nacimientos que han tenido lugar durante ese periodo de tiempo y que son de interés para ambos servicios. También se realiza seguimiento de embarazos de alto riesgo de los que se informa por parte de Obstetricia para facilitar la actuación posterior al nacimiento.

Por último, se elaboran y ponen en común protocolos o guías clínicas en la que están implicados ambos servicios.



## COMITÉ DE TUMORES DIGESTIVOS

El Comité de Tumores Digestivos (CTD) del HGU. Elda se ha seguido reuniendo durante el año 2019 con periodicidad semanal (miércoles) en la Sala de Sesiones del Servicio de Radiodiagnóstico de este centro. A dichas sesiones acuden facultativos de los servicios de: Radiodiagnóstico, Cirugía General y del A. Digestivo, M. Digestiva, M. Interna, A. Patológica y Oncología Médica, así como los residentes dentro su periodo de formación.

En dicho CTD se presentan todos los casos clínicos del Departamento relacionados con patología tumoral del área digestiva y se consensuan las decisiones diagnóstico/terapéuticas oportunas en base a guías de actuación clínica.

Lamentablemente, este año no podemos aportar los datos o estadísticas relativas a 2019, por haber dejado de funcionar hace varios meses la base de datos donde se recogían los datos y no disponer aún de una nueva. Este hecho, se ha puesto en conocimiento de la anterior Dirección Médica, de la Unidad de Informática y, ahora también, de la Gerencia y nueva Dirección Médica.

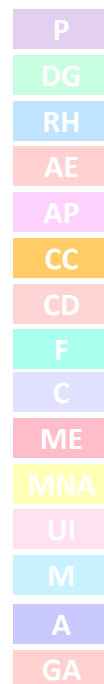

P
DG
RH
AE
AP
CC
CD
F
C
ME
MNA
UI
M
A
GA

## SUBCOMISIÓN DE ÚLCERAS POR PRESIÓN Y HERIDAS

### MEMORIA 2019 SUBCOMISIÓN DE ÚLCERAS POR PRESIÓN Y HERIDAS.

#### ASISTENCIA:

Durante el año 2019 se han realizado un total de 9 reuniones (1 mensual, excepto los meses de vacaciones) con una asistencia media de un 60% de los componentes.

Duración media de las reuniones 50 minutos.

Se realizó un cambio de presidencia en febrero de 2019. Pasando a ser la presidenta Nieves Valero Bravo (Enfermera de Heridas Complejas del Departamento de Salud y Enfermera de la Consulta de Traumatología)

#### INTEGRANTES:

El grupo ha sufrido altas y bajas a lo largo de este año. En noviembre cursaron baja 4 enfermeros los cuales han sido sustituidos por otros profesionales de diferentes categorías.

Actualmente se compone por 14 miembros desglosado en: 11 enfermeras, 1 TCAE,2 facultativos.

Estos últimos (Cirujano General e Internista respectivamente) solicitados para cubrir la carencia de esta categoría profesional en el grupo.

De las 11 enfermeras, 4 pertenecen a Atención Primaria, el resto a Especializada.

#### TEMAS TRATADOS:

A lo largo del año se ha trabajado, revisando la guía de UPP y actualizándola, quedando acabada y pendiente de editar y digitalizar, debido a que se ha consensuado la necesidad de añadirla al sistema informático y no sea necesario imprimirla.

Se ha hablado de los problemas encontrados en la derivación de heridas complejas, úlceras venosas y pie diabético a la recién creada durante este año, Unidad de Heridas complejas, y de la necesidad de establecer unos parámetros claros y protocolos de derivación, en lo cual se comenzó a trabajar durante 2020 junto con Endocrino, Cirugía e Infecciosos.

Se han testado apósitos nuevos solicitando la incorporación de varios, introducidos por el CATIC quedando pendiente de volver reunir al CATIC para 2020 para retirar y modificar otros (paralizado por la pandemia).

Hemos debatido sobre otros temas de interrelación primaria-especializada detectando problemas de comunicación y proponiendo soluciones, priorizando en la prevención en la necesidad de solicitar más superficies de manejo de presión en hospitalaria, así como la necesidad de formación

de carácter obligatorio para realizar un buen uso de las mismas y una correcta detección precoz de los signos de alarma.

**FORMACIONES:**

Se han realizado 2 formaciones para el personal del departamento de salud sobre prevención, identificación y tratamiento de úlceras por presión, así como 2 formaciones más directamente en primaria por parte de la enfermera de Heridas complejas sobre actualización de apósitos.

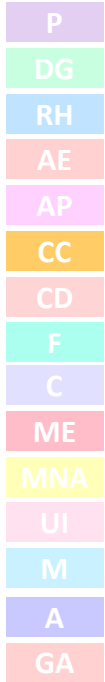

## UNIDAD DE CONDUCTAS ADICTIVAS

La Unidad de Conductas Adictivas de Elda, que viene prestando sus servicios desde el **año 1989**, atiende a aquellas personas con problemas de adicciones, tanto si se trata de drogas legales como ilegales, como de otras conductas adictivas, entre las que destacan la ludopatía (juego patológico) y las adicciones a las nuevas tecnologías (TICs). La Unidad depende orgánica y funcionalmente de la Consellería de Sanitat de la Generalitat Valenciana y su **ámbito de actuación** se extiende a los municipios pertenecientes al Departamento Sanitario de Elda (lo que representa una población aproximada de unos 200.000 habitantes).

Compuesta por un **equipo de trabajo interdisciplinar** y basado en un modelo de abordaje de las drogodependencias de corte **biopsicosocial** y atención tanto **individual**, como **familiar** y **grupal**, esta Unidad trabaja conjunta y coordinadamente con los recursos propios del Sistema Sanitario (Atención Primaria, Especializada, Unidades de Salud Mental y Hospital General Universitario de Elda).

También existe **coordinación** con los distintos recursos existentes, tanto específicos en el ámbito de las drogodependencias (Centros de Día, Viviendas Tuteladas, Unidades de Deshabitación Residencial, Unidades de Desintoxicación Hospitalaria, Asociación de Alcohólicos Rehabilitados de Elda y Comarca, Cruz Roja de Alicante (dispensación de metadona), como inespecíficos (Servicios Sociales municipales, Juzgados, Cáritas). Mantenemos reuniones periódicas con Proyecto Hombre Alicante, Cruz Roja de Elda (Programa de Intercambio de Jeringuillas), la Asociación "OASIS" de Novelda, la Asociación de Familiares Afectados por las Drogas de Villena (AFAD), la Asociación "Nueva Vida" de Villena y con los educadores sociales de menores que están bajo medidas judiciales.

De mención especial es la colaboración y coordinación con la **Unidad de Prevención Comunitaria en Conductas Adictivas (UPCCA)**, que depende de la **Mancomunidad Intermunicipal del Valle del Vinalopó** y con la que venimos compartiendo las instalaciones desde el año 1997 (c/ Maestro Granados, 22 de Elda).

### VALORACIÓN AÑO 2019 Y PREVISIONES PARA 2020

Durante el ejercicio 2019 de nuevo se ha experimentado un aumento en el número de pacientes que han solicitado **tratamiento por primera vez** respecto al año 2018 (un 8,5 % más). También ha habido un incremento en el número de casos de **readmisión** (7,5 % más), por contra, el número de casos de **seguimiento** ha disminuido (un 16 % menos). **Junto con los casos de orientación familiar hace un total de 1002 casos/pacientes atendidos durante el año 2019**. Todo ello ha repercutido en un continuo aumento de la presión asistencial y de las listas de espera, que los miembros del equipo de esta Unidad hemos intentado manejar de la mejor manera posible favorable al paciente y su familia, **objeto y sujeto** de nuestra intervención.

Para el año 2020 esperamos poder seguir ejerciendo la **labor docente y de formación** desarrollada hasta ahora dirigida a médicos residentes de familia de segundo (MIR-R2) y tercer año (MIR-R3), médicos residentes de psiquiatría, psicólogos residentes de primer año (PIR-R1), enfermeras residentes de salud mental (EIR) y estudiantes de enfermería, psicología y trabajo social.

También esperamos poder continuar con los **Grupos** que en los últimos años se han ido creando y que tan buena acogida y respuesta tienen por parte de pacientes y familiares (Grupo para dejar de fumar; Grupo de Autoayuda; Grupo de prevención de recaídas por cocaína y Grupo de Familiares). A los que se prevé añadir para 2020 un Grupo de Prevención de recaídas por alcohol.

Otro aspecto a desarrollar durante 2020 es estrechar los lazos de coordinación y colaboración con las **Unidades de Salud Mental** del departamento y Servicio de **Psiquiatría** del Hospital de Elda, mediante reuniones periódicas de coordinación de casos y con la **Comisión SocioSanitaria** de nuestro departamento de Salud.

Otro objetivo para el 2020, siguiendo las directrices del Plan Nacional contra la **Hepatitis C** del Ministerio de Sanidad, es ampliar la coordinación con los Servicios de Digestivo, Medicina Interna, Laboratorio y Farmacia del Hospital de Elda, para un mejor cribaje de los casos, diagnóstico, derivación y tratamiento de los pacientes infectados por el virus de la Hepatitis C.

Durante el verano de 2019 se ha producido la tan esperada reforma del parque anexo a nuestras instalaciones, tanto en su obra viva como en lo relativo a la jardinería, lo que ha contribuido a dignificar la imagen de esta Unidad y la del barrio en el que nos encontramos.

Otro hecho del que tenemos que congratularnos es la financiación por parte del Ministerio de Sanidad y de las administraciones autonómicas desde el 1 de enero de 2020 de los tratamientos para dejar de fumar (Champix® y Zyntabac®).

No quisiéramos terminar esta valoración sin **agradecer** a los responsables y personal del **Laboratorio de Análisis Clínicos** del Hospital de Elda la colaboración y apoyo que en todo momento hemos tenido. Agradecimiento y reconocimiento que hacemos extensivo a los responsables de **Gerencia** de nuestro departamento de Salud; **Dirección Económica** y **Dirección de Atención Primaria** (médica y de enfermería) por el apoyo recibido en todo momento y concretamente por la aportación del servicio de seguridad con el que contamos y compartimos con el Consultorio Auxiliar de la Avenida de Sax y que tan gran labor realiza, ya que su sola presencia la mayoría de las veces es suficiente para prevenir posibles altercados y ello nos posibilita poder trabajar en condiciones más saludables y con mayor tranquilidad para la mayoría de pacientes, familiares y vecinos del barrio.

## MEMORIA AÑO 2019

### UCA DE ELDA

	AÑO 2018	AÑO 2019
CASOS NUEVOS	244	265
CASOS DE READMISIÓN	182	196
CASOS DE SEGUIMIENTO	620	520
ORIENTACIONES FAMILIARES	16	21

- **CASOS NUEVOS:** Se trata de aquellos usuarios que acuden por primera vez a la Unidad (en 2018 fueron 244 casos y en 2019 han sido 265 casos, **lo que supone un aumento en 2019 del 8,5% (21 casos más)**).
- **CASOS EN SEGUIMIENTO:** Son aquellos que iniciaron su tratamiento en años anteriores en esta Unidad y que en 2019 lo continuaron. **Los casos en seguimiento durante 2019 han experimentado un descenso respecto a los del año 2018, un 16 % menos (100 casos)**.
- **CASOS DE READMISIÓN:** Se trata de aquellos que abandonaron el tratamiento en años anteriores y que a lo largo del 2019 lo reanudaron (pasados al menos seis meses desde que dejaron de venir a la Unidad). En 2018 fueron 182 los casos de readmisión y en 2019 han sido 196, **lo que supone un aumento del 7,5 % (14 casos más)**.

- **ORIENTACIONES FAMILIARES:** Entendemos por “orientación familiar”, aquellos casos en que exclusivamente acude algún familiar para pedir información o asesoramiento, por tener sospechas de que algún miembro del grupo familiar pueda estar consumiendo drogas u otra conducta adictiva; o bien cuando sabiendo que el consumo existe, el sujeto no quiere venir a tratamiento. Al margen de esto, decir que también se realiza **orientación y tratamiento familiar** a la mayoría de familiares de los pacientes que sí que acuden a tratamiento, tanto en los casos nuevos, como de seguimiento y readmisión.
- **TOTAL:** en el año **2019** se ha atendido un **total de 1002 casos.**  
(1062 en 2018).

#### DISTRIBUCIÓN DE LOS CASOS NUEVOS SEGÚN MUNICIPIO DE RESIDENCIA

MUNICIPIO	Nº DE CASOS
ELDA	119 (44,9 %)
PETRER	59 (22,2 %)
NOVELDA	43 (16,2 %)
MONÓVAR	15 (5,6 %)
PINOSO	11 (4,1 %)
SAX	9 (3,4 %)
SALINAS	4 (1,5 %)
LA ALGUEÑA	2 (0,7 %)
LA ROMANA	1 (0,3 %)
IBI	1 (0,3 %)
MONFORTE	1 (0,3 %)
<b>T O T A L</b>	<b>265 (100 %)</b>

- Casi el 45 % de los casos nuevos son residentes en Elda (porcentaje similar al del 2018).
- El 22,2 % son residentes en Petrer (en el 2018 representaron el 25 % de la muestra).
- **El 16,2 % son residentes en Novelda (en el 2018 fueron el 9,8 %).**
- El 5,6 % son residentes en Monóvar (en 2018 fueron un 8,1 %).
- El 4,1 % son residentes en Pinoso (en 2018 fueron un 4,5 %).
- El 3,4 % son residentes en Sax (en 2018 lo fueron el 4,9 %).

P
DG
RH
AE
AP
CC
CD
F
C
ME
MNA
UI
M
A
GA

**DISTRIBUCIÓN DE LOS CASOS NUEVOS SEGÚN MUNICIPIO DE RESIDENCIA Y SEXO**

MUNICIPIO	MUJERES	HOMBRES	Nº DE CASOS
ELDA	29	90	119
PETRER	19	40	59
NOVELDA	9	34	43
MONÓVAR	5	10	15
PINOSO	5	6	11
SAX	1	8	9
SALINAS	1	3	4
LA ALGUEÑA	0	2	2
LA ROMANA	0	1	1
MONFORTE	0	1	1
IBI	0	1	1
T O T A L	69	196	265

**DISTRIBUCIÓN DE LOS CASOS NUEVOS SEGÚN LA DROGA PRINCIPAL O CONDUCTA ADICTIVA QUE MOTIVÓ LA CONSULTA Y SEXO**

DROGA O CONDUCTA ADICTIVA	Nº DE CASOS	MUJERES	HOMBRES
ALCOHOL	99	28	71
CANNABIS	74	20	54
COCAÍNA	59	9	50
TABACO	14	8	6
LUDOPATÍA	7	0	7
TECNOLOGÍAS	6	1	5
HEROÍNA	3	1	2
BENZODIACEPINAS	1	0	1
ZOLPIDEM	1	1	0
COMPRAS COMPULSIVAS	1	1	0
TOTAL	265	69	196

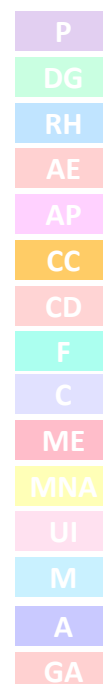

- **ALCOHOL** es la sustancia principal por la que demandan tratamiento los casos nuevos con un 37,3 % sobre el total.
- Le siguen el **cannabis** con un 27,9 % y la **cocaína** con un 22,2 %.
- En los 7 casos de **ludopatía**, se trata de varones adultos, 4 de ellos por jugar en las “máquinas tragaperras” y los otros 3 por apuestas “on line”.
- En los 6 casos de adicción a las **nuevas tecnologías**, hay una adolescente de 13 años (por problemas con el uso del teléfono móvil), 3 adolescentes varones (1 por el móvil y 2 por los videojuegos), y 2 adultos varones (de 24 y 26 años) con problemas por el uso de los videojuegos.
- De los 36 casos de adolescentes (menores de 18 años), 26 lo han sido por uso de **cannabis**, 4 lo han sido por mal uso de las **nuevas tecnologías** (TICs) y 2 por problemas relacionados con el **alcohol**.

#### DISTRIBUCIÓN DE LOS CASOS NUEVOS POR SEXO

SEXO	Hombres	Mujeres	TOTAL
TOTAL	196 (73,9 %)	69 (26,1 %)	<b>265 (100%)</b>

- Hay un importante **aumento en el porcentaje de mujeres** atendidas (26,1 %) respecto al año 2018 (20 %), con la consiguiente reducción en el porcentaje de hombres atendidas (73,9 %), respecto al 2018 (80 %).

#### DISTRIBUCIÓN DE LOS CASOS NUEVOS POR GRUPOS DE EDAD

Grupos de edad	MUJERES	HOMBRES	TOTAL
<b>Menor 18 años</b>	8	24	32
<b>De 18 a 28 años</b>	12	39	51
<b>De 29 a 38 años</b>	16	44	60
<b>De 39 a 48 años</b>	18	50	68
<b>De 49 a 58 años</b>	6	23	29
<b>De 59 a 68 años</b>	6	14	20
<b>Mayor de 69 años</b>	3	2	5
<b>TOTAL</b>	<b>69</b>	<b>196</b>	<b>265</b>

- Entre los 18 y 58 años está el 79,5 % de la muestra (208 casos).
- Los **menores de 18 años** representan el 12 % de la muestra (32 **casos**), lo que representa un **aumento respecto a 2018** en que fueron 23 casos (9 % de la muestra). Por edades: 2 de 13 años, 4 de 14 años, 2 de 15 años, 16 de 16 años y 8 de 17 años.

\* El **Rango de edad** varía entre los **13 años** (edad mínima) y los **78 años** (edad máxima).



**DISTRIBUCIÓN DE LOS CASOS NUEVOS SEGÚN POR QUIEN ACUDEN ORIENTADOS A LA U.C.A.**

ACUDE ORIENTADO POR . . .	MUJERES	HOMBRES	Nº DE CASOS
<b>FAMILIA</b>	15	53	68
<b>INICIATIVA PROPIA</b>	15	46	61
<b>MÉDICO ATENCIÓN PRIMARIA</b>	11	30	41
<b>UNIDAD DE SALUD MENTAL DE ADULTOS</b>	12	14	26
<b>SERVICIOS SOCIALES</b>	12	11	23
<b>HOSPITAL</b>	1	13	14
<b>JUZGADOS</b>	1	10	11
<b>UNIDAD DE SALUD MENTAL INFANTIL</b>	1	4	5
<b>UNIDAD DE PREVENCIÓN COMUNITARIA EN CONDUCTAS ADICTIVAS DE LA M.I.V.V.</b>	1	3	4
<b>INSTITUTO</b>	0	3	3
<b>AMIGOS</b>	0	3	3
<b>PSICÓLOGA</b>	0	2	2
<b>CENTRO PENITENCIARIO</b>	0	2	2
<b>UNIDAD DE HOSPITALIZACIÓN PSIQUIÁTRICA</b>	0	1	1
<b>PROYECTO HOMBRE</b>	0	1	1
<b>TOTAL</b>	<b>69</b>	<b>196</b>	<b>265</b>

- El **25,6 %** de los pacientes que han acudido por primera vez en el año 2019 lo han hecho **ORIENTADOS POR LA FAMILIA**.
- En segundo lugar están los casos que han venido por **INICIATIVA PROPIA (23 %)** y en tercer lugar los casos derivados **por su médico de atención primaria (15,4 %)**.

**ANALÍTICAS DE ORINA REALIZADAS EN EL LABORATORIO DEL HOSPITAL DE ELDA PARA LA DETECCIÓN DE DROGAS.**

\* Se realizaron a lo largo del 2019 un total de **17.341 determinaciones de drogas en orina**, lo que dividido por un total de 1002 casos atendidos, nos da una media de **17 analíticas de orina por paciente y año**.

P
DG
RH
AE
AP
CC
CD
F
C
ME
MNA
UI
M
A
GA

## TRATAMIENTO CON AGONISTAS OPIÁCEOS

Los programas de mantenimiento con agonistas opiáceos se basan en la sustitución del opiáceo objeto de dependencia, generalmente heroína, por un opiáceo de curso legal, prescrito durante un período de tiempo prolongado, bajo control médico y con estrategias de reducción del daño. Suelen ser tratamientos de larga duración.

En nuestro medio los agonistas opiáceos utilizados son básicamente **Metadona** y **Suboxone**® (buprenorfina/naloxona).

A) **Tratamiento con METADONA**.- durante 2019 un total de **127 pacientes** han recibido dicha medicación (con una media de 25 pacientes por día) de lunes a viernes, lo que supone que se hayan entregado más de **46.228 dosis de metadona** a lo largo del 2019.

Causaron **baja 33 pacientes** por los siguientes motivos:

1. 1 paciente finalizó su tratamiento con metadona.
2. 5 fueron derivados por traslado de domicilio.
3. 7 abandonaron el tratamiento.
4. 5 fueron baja voluntaria de dicho tratamiento.
5. 12 ingresaron en prisión (continuando el tratamiento allí). Fueron bajas temporales, ya que en su mayoría, al salir de prisión, reanudaron su tratamiento en nuestra Unidad.
6. 1 baja por fallecimiento.
7. 2 por cambio de tratamiento a Suboxone®.

## B) **Tratamiento con SUBOXONE® (Buprenorfina/Naloxona)**.-

La Buprenorfina es un opioide semisintético (agonista parcial del receptor opioide “mu” con una gran afinidad) recomendado para el tratamiento por consumo de opioides, como parte de un programa integral con intervenciones psicosociales.

La idea de añadir el antagonista “Naloxona” es disuadir del uso inadecuado del medicamento por vía intravenosa, ya que su administración recomendada es por vía sublingual.

Se han beneficiado de este tratamiento **12 pacientes** durante 2019.

### OTROS DATOS DE INTERÉS

- Se han dado un **Total de 62 ALTAS** durante 2019:
  - 21 Altas Terapéuticas completas**
  - 32 Altas con revisión**
  - 7 Altas por finalización de tratamiento**
  - 2 Altas voluntarias.**
- Se han realizado **26** derivaciones de pacientes a **Comunidad Terapéutica Residencial.**
- Se han efectuado **24** derivaciones a **Centros de Día.**
- Se han tramitado **2** derivaciones a **Vivienda Tutelada**
- **3** pacientes se derivaron a la **Unidad de Desintoxicación Hospitalaria** del Hospital Clínico de San Juan.
- Se han realizado **34 reuniones de equipo** de la Unidad, para coordinación interna y externa, planificación de tareas y evaluación de actividades.
- Han tenido lugar **24 reuniones de casos** para tratar de los pacientes y coordinar nuestra intervención multidisciplinar y tratamiento a seguir con los mismos y sus familiares.
- Se han realizado un total de **413 informes**, dirigidos a Juzgados, abogados, Servicios Sociales Municipales, Tribunal Médico, Forenses, Servicios Sociales Penitenciarios y demás.
- Se han recogido **7.645 muestras de orina**, lo que supone un promedio de **144 pacientes** que han acudido cada lunes para control de drogas en orina y una media de **26 pacientes** ha venido cada lunes para que se le pasara el etilómetro, para la detección de alcohol en el aire espirado.
- Respecto a los controles “sorpresa” 24 usuarios han acudido a controles de orina sorpresa y otros 6 han venido a etilómetros sorpresa, para la detección de alcohol en el aire espirado.
- A lo largo del 2019 hemos tenido conocimiento del **fallecimiento de 13 pacientes** de esta Unidad, algunos de los cuales ya no estaban en contacto con nosotros.

#### INTERVENCIÓN COMUNITARIA:

- Colaboración con el Centro de Salud Pública de Elda dentro de la campaña del “Día Mundial de la Lucha contra el VIH”, que se viene celebrando todos los años el 1 de diciembre y en el que se distribuyeron carteles alusivos, lazos adhesivos, preservativos y folletos de las campañas del 2016, 2017, 2018 y 2019.

#### REUNIONES, PARTICIPACIÓN EN COMISIONES Y GRUPOS DE TRABAJO:

- El 23 de enero nos visitó el **Excmo. Sr. Alcalde D. Rubén Alfaro** para presentarnos el proyecto de reforma y mejora del parque anexo a nuestras instalaciones en la calle Maestro Granados (12 de febrero) y poder aportar nuestras sugerencias.

El 12 de febrero mantuvimos una reunión con la directiva de la **Asociación de Vecinos** de nuestro barrio para informarnos del proyecto definitivo. Las obras se realizaron a lo largo del verano de 2019.

- Reunión de la **Comisión Sociosanitaria** de nuestro Departamento de Salud en las instalaciones de nuestra Unidad el 13 de febrero.
  - Reuniones de coordinación con el equipo de **Cruz Roja de Elda** que desarrolla el “Programa de Intercambio de Jeringuillas” en Elda. (8 de febrero) – (10 de mayo) – (13 de septiembre)
  - Reuniones de trabajo y coordinación con miembros de la **Fundación Proyecto Hombre de Alicante**. (22 de febrero), (12 de julio) y 15 de noviembre.
  - Reunión con el equipo del **Hospital de Día**, del Servicio de **Psiquiatría** del **Hospital de Elda**, para coordinación de casos comunes. (1 de marzo)
  - Reunión con la Directora de la **Unidad de Prevención Comunitaria** en Conductas Adictivas (UPCCA) de la **Mancomunidad Intermunicipal del Valle del Vinalopó**, para la coordinación de la atención a adolescentes con problemas relacionados con el consumo de sustancias. (29 de marzo)
  - Reuniones periódicas con el equipo de trabajo del **Centro de Día de la Asociación AFAD de Villena** (Familiares afectados por las drogas). (25 de enero), (14 de junio) y (29 de noviembre).
  - Reuniones con el equipo de la **Fundación Sanamente de Villena**, responsables del CRIS de dicha ciudad. (15 de marzo), (28 de junio) y (4 de octubre).
  - Reunión de las Unidad de Conductas Adictivas de la provincia de Alicante con la **Jefa del Servicio de Gestión de las Drogodependencias** y Otros Trastornos Adictivos, perteneciente a la Dirección General de Salud Pública y Adicciones. (10 de abril)
  - Reunión de trabajo de las Unidades de Conductas Adictivas del departamento de Salud de Elda (**UCAs de Elda y Villena**) con la Unidad de Prevención Comunitaria en Conductas Adictivas de la Mancomunidad Intermunicipal del Valle del Vinalopó (**UPCCA**), para coordinar las actuaciones a llevar a cabo en relación al **protocolo** elaborado por el **Servicio de Urgencias** del Hospital de Elda para la atención integral a menores con problemas por consumo de alcohol y/u otras drogas, que hayan sido atendidos en dicho Servicio de Urgencias. (26 de abril)
- También se realizó una reunión con responsables del Servicio de Urgencias del Hospital de Elda, el 2 de mayo, para coordinar las actuaciones ante dicho protocolo.
- Reunión con el **Servicio de Psiquiatría y del Hospital de Día** para la coordinación de cara a mejorar la adherencia de los pacientes del “Programa de primeros episodios psicóticos”. (22 de noviembre).
  - Sesión Clínica con el responsable del **Programa de Vacunación de Salud Pública de Elda**, con el objetivo de conocer y coordinar la campaña de vacunación contra la gripe estacional.

#### **CURSOS Y ACTIVIDADES 2019 ENFERMERO**

El 20 de Diciembre se publica en el periódico comarcal Valle de Elda, el artículo “ARIANNA BIZCOCHA”.

El 17 de Diciembre asisto a las JORNADAS SOBRE JUEGO DE AZAR. CONOCER PARA ACTUAR, en Villena,

El 29 de Noviembre se nos concede el Premio al **Mejor Equipo de Enfermería de la Comunidad Valenciana**.

El 9 de Noviembre participo como ponente en el XI Curso para PADRES de ADOLESCENTES, que se celebró en el Colegio de Médicos de Alicante.

El 31 de Octubre soy ponente a la V Convención Nacional de CAARFE, realizado en El Ejido (Almería).

El 24 de Octubre asisto al VIII Jornada Educativo Formativa en Conductas Adictivas y de Riesgo, organizadas por la Diputación en Alicante.

El 19 de Octubre asisto al VII JORNADAS FORMATIVAS SOBRE LAS NECESIDADES DE NIÑOS/AS Y JÓVENES EN EDAD ESCOLAR. Celebradas en Elda.

El 18 de Octubre asisto al VVII CICLO DE CONFERENCIAS SOBRE PREVENCIÓN Y SALUD EN LA INFANCIA. Celebradas en Elda.

El 2 de Octubre asisto al 3er Encuentro Formativo: "Salud Mental en la Infancia y Adolescencia", celebrada en Aspe.

El 23 de Septiembre vino la segunda EIR de Comunitaria. Maribel

El 20 de Septiembre asisto a las VI JORNADAS DE FORMACION EN DROGODEPENDENCIAS. Celebradas en Pilar de la Horadada.

En Julio y Agosto vendrá la EIRSM. Ana

El 10 y 11 de julio asisto al curso "Retos, oportunidades y peligros del uso de las TICs en el aula", dentro del ciclo Universidad de Verano de la UA, en Elda.

El 5 de Julio impartí una charla sobre Adicciones en el programa de "2ª Oportunidad", organizado por el Ayuntamiento de Elda.

El 28 de Junio asisto a la charla de Elsa Punset "Pistas para la vida y el trabajo", organizada por BNI Activa y el Ayuntamiento de Elda.

El 17 de junio asisto a las II JORNADAS MOVAMOS EL CONOCIMIENTO - NURSING NOW -, en el Colegio Oficial de Enfermería de Alicante.

En Junio vino la primera EIR de Comunitaria (Angela).

En Junio vino la PIR ( Mª Angeles).

1 de junio dentro del ciclo de Charlas sobre Adicciones Adolescentes, imparto: "Sexo, Alcohol y Porros", en Torrevieja.

25 de Mayo asisto a las jornadas Gestionando hijos en Alicante.

24 de Mayo imparto en el IES Mare Nostrum de Torrevieja, tres charlas para alumnos de 1º y 2º de la ESO sobre "¿Que son las drogas?".

18 de Mayo, dentro del ciclo de Charlas sobre Adicciones Adolescentes, imparto: "Padres desorientados, hijos conectados", en Torrevieja.

16 de Mayo asisto al Seminario Adolescentes Socidrogalcohol en VALENCIA.

15 de Mayo 2019 Impartí un seminario en la Universidad de Castilla la Mancha de Albacete, títulos: "Enfermería Adolescentes y Cannabis" ,"Tecnologías y Futuro".

7 de Mayo asisto a la conferencia: "ESPORTS PARA PADRES".

2-3 de Mayo asisto al taller "VIDEOJUEGOS ESPORTS: APRENDER, EDUCAR Y DISFRUTAR"

17 de Abril doy Sesión bibliográfica Salud Mental "Adolescentes y Tecnologías" en el Hospital Elda.

11 de Abril se me concede el **premio en la categoría de Promoción de la Salud** en la VIII Gala de la Salud de la Provincia, organizada por Unión Profesional Sanitaria Alicante (**Upsana**)

P
DG
RH
AE
AP
CC
CD
F
C
ME
MNA
UI
M
A
GA

10 de Abril asisto al seminario que imparte mi compañero Juan Antonio, en la Universidad de Castilla la Mancha de Albacete, con los títulos: "Introducción a la Entrevista Motivacional" ,"Historia de una adicción".

6 de Abril 2019 estoy invitado a participar como ponente en el XXXV Congreso Valenciano de Pediatría.

27 de Marzo asisto a la 1ª Jornada DIP-TIC\_"Prevención en tecnologías desde el ámbito local". En Valencia.

6 de Marzo asisto al taller "ADICCIONES SIN DROGAS EN PEDIATRIA: DEL USO AL ABUSO "- Colegio Enfermería Alicante.

1 de Marzo asisto a la sesión clínica S Mental Trastornos C Alimentación Ana Plaza EIR2

27 de Febrero participé en la charla "Los hijos y las Nuevas Tecnologías", que tuvo lugar en la Parroquia de San Pascual de Elda, acompañando a Ignacio González (psicólogo de la UCA de Villena).

Del 22 de Febrero al 8 de Mayo soy tutor de 7 alumnos de último año de grado de Enfermería.

El 20 de Febrero realizo la Sesión Clínica de Salud Mental: "TECNOLOGÍAS SOCIALES Y ENFERMEDAD DE NIÑOS Y ADOLESCENTES", en el Hospital de Elda.

18 de Febrero participé en la charla "Los hijos y las Nuevas Tecnologías", que tuvo lugar en la Parroquia de San José Obrero de Elda, acompañando a Ignacio Gonzalez (psicólogo de la UCA de Villena).

13 de Febrero participé en la charla "Los hijos y las Nuevas Tecnologías", que tuvo lugar en la Parroquia de San Bartolomé de Petrer, acompañando a Ignacio Gonzalez (psicólogo de la UCA de Villena).

6 de Febrero participé en un debate, con diferentes invitados, en los estudios de Tele Elda, con el tema "ADICCIONES".

6 de Febrero participé en la charla "Los hijos y las Nuevas Tecnologías", que tuvo lugar en la Parroquia de Santa Ana de Elda, acompañando a Ignacio Gonzalez (psicólogo de la UCA de Villena).

El 1 de Febrero sus prácticas durante un mes una Enfermera Interna Residente de 2º año (EIR-2) que viene expresamente de Lérida.

30 de Enero participé en la charla "Los hijos y las Nuevas Tecnologías", que tuvo lugar en la Parroquia de la Inmaculada de Elda, acompañando a Ignacio Gonzalez (psicólogo de la UCA de Villena).

El 28 de Enero acudió el primer alumno de 4º año de Grado de Enfermería. Por la Unidad está previsto que hagan sus prácticas inicialmente 7 alumnos más también de 4º año, hasta el 28 de Mayo.

El 23 de Enero participé en la charla "Los hijos y las Nuevas Tecnologías", que tuvo lugar en la Parroquia de San Francisco de Sales de Elda, acompañando a Ignacio Gonzalez (psicólogo de la UCA de Villena).

El 2 de Enero 2019 se publica en el diario Información mi artículo: "UN MOVIL ES UN ARMA EN LAS MANOS DE UN MENOR".

### **PSICÓLOGA:**

- Asistencia a las "V Jornadas de Bioética: Protección de datos y medidas de seguridad en la Sanidad Pública" celebradas el 11 de abril en le Hospital de Elda.
- Asistencia al "IV Foro Provincial sobre políticas de familia" organizado por la Diputación de Alicante y celebrado el día 3 de julio en Alicante, con una duración de 10 horas.

P
DG
RH
AE
AP
CC
CD
F
C
ME
MNA
UI
M
A
GA

- Asistencia a la “IV Jornada de formación en drogodependencias: Salud Mental y Adicciones. Abordaje de las adicciones en jóvenes con problemas de salud mental”, celebradas el 20 de septiembre en Pilar de la Horadada y organizadas por la UPCCA de dicha localidad.
- Asistencia al “XI congreso: Razones para vivir”, celebrado el 9 de noviembre en Petrer y organizado por la asociación Dharma.
- Curso online: “En familia. Claves para una adolescencia positiva”, organizado por la FAD y celebrado durante el mes de noviembre.
- Asistencia a las III Jornadas de la Comisión sociosanitaria de Salud Mental del Alto y Medio Vinalopó: “Nuevas perspectivas para la recuperación en Salud Mental” celebradas en el Centro Cívico y Juvenil de Elda el 13 de diciembre.
- Asistencia al *webinar* “Es navidad y en casa hay una silla vacía” impartido por Ipircourses el 16 de diciembre.
- Asistencia al *webinar* “La culpa en el duelo y 10 pasos para sanarla” impartido por Ipircourses.
- Tutora de una psicóloga residente de primer año (PIR-R1) en prácticas en la UCA durante el mes de abril.

### **MÉDICO:**

- Asistencia al Primer Congreso Internacional y XLVI Jornadas Nacionales de Socidrogalcohol, celebradas en Málaga los días 7, 8 y 9 de marzo de 2019.
- Entrevista de colaboración por alumna de Grado en Trabajo Social de la Universidad de Alicante, para su estudio sobre el “Papel del Trabajo Social y de otros profesionales en el colectivo de las adicciones al juego, la percepción de las personas jugadoras y de la familia respecto a la ayuda recibida”.
- Asistencia a la Jornada sobre Hepatitis C el 16 de mayo en Alicante, organizada por la industria farmacéutica.
- Asistencia al VI Congreso Internacional de la Sociedad Española de Patología Dual, celebrado en Madrid durante los días 19 al 22 de junio de 2019, reconocido con 4 créditos.
- Realización del Curso “Psiquiatría de Enlace”, dictado a través del Campus Virtual Intramed, con una carga horaria de 32 horas lectivas (modalidad a distancia), realizada del 2 de septiembre al 26 de octubre de 2019.
- Entrevista para la revista municipal “EL CARRER” del Ayuntamiento de Petrel. (24 de septiembre)
- Entrevista para la televisión local “TELE ELDA”. (2 de octubre)
- Asistencia a las IV Jornadas de Asistencia Compartida VIH, organizadas por el Hospital General Universitario de Elda en colaboración con el Centro de Información y Prevención del Sida (CIPS) de Alicante. (5 de diciembre)
- Asistencia a las III Jornadas de la Comisión sociosanitaria de Salud Mental del Alto y Medio Vinalopó: “Nuevas perspectivas para la recuperación en Salud Mental” celebradas en el Centro Cívico y Juvenil de Elda el 13 de diciembre.
- TUTOR de FORMACIÓN de 7 médicos residentes de familia de segundo y tercer año (MIR-R2) y MIR-R3, rotaron por la Unidad para la realización de sus prácticas durante un mes cada uno.

### **ACTIVIDADES GRUPALES**

- Grupo para dejar de fumar, conducido por la psicóloga de la Unidad.
- Grupo de Prevención de Recaídas por cocaína. Por la psicóloga de la Unidad.
- Dinámica Grupal de apoyo al tratamiento. A cargo de la trabajadora social de la Unidad.

#### **GRUPO PARA DEJAR DE FUMAR.-**

A lo largo de estos últimos años ha ido en aumento el número de fumadores que han querido abandonar su hábito tabáquico. Desde esta Unidad y en línea con las políticas de la Consellería de Sanitat hemos seguido ofertando diversos abordajes de tratamiento farmacológico (terapias de sustitución con nicotina, Vareniclina). Sin embargo, existen fumadores que prefieren intentar abandonar el hábito sin necesidad de tomar fármaco alguno o bien que puedan tener cierta contraindicación con la medicación referida, como pueda ser en el caso de embarazadas.

Con el Grupo de Tabaco se puede lograr dejar de fumar siguiendo unas pautas psicológicas y comportamentales específicas para tal fin. Durante las **8 semanas que dura el programa** (una sesión semanal), los fumadores pueden aprender a abandonar el tabaco de modo paulatino sin pasar una fuerte sintomatología de abstinencia. La terapia se basa en el autorregistro diario de la conducta de fumar junto a otros ejercicios o tareas encaminadas a conseguir una reducción progresiva de la cantidad de nicotina y el cambio de hábitos tabáquicos, haciendo especial hincapié en la motivación.

Se formaron dos **Grupos para dejar de fumar**. Uno en el primer semestre, con **6 asistentes** y durante 8 sesiones, del 27 de febrero al 17 de abril. En el segundo semestre se llevó a cabo otro grupo, también con **6 participantes** y durante 8 sesiones, del 24 de octubre al 12 de diciembre. Con una duración media de cada sesión de 90 minutos.

#### **GRUPO DE PREVENCIÓN DE RECAÍDAS POR COCAÍNA.-**

Realizado entre el 22 de octubre y el 10 de diciembre, consistente en 8 sesiones de 90 minutos de duración cada una. Asistieron 3 pacientes, de los 6 que estaban convocados.

El programa consistió en :

1. Sesión de presentación.
2. Modelo de prevención de recaídas.
3. Control de fallos ocasionales.
4. La relajación.
5. Estados emocionales negativos.
6. Resolución de problemas.
7. La comunicación.
8. Balance de estilo de vida. EVALUACIÓN.



## ACTIVIDADES TRABAJADORA SOCIAL

### UNIDAD DE CONDUCTAS ADICTIVAS DE ELDA

#### **1. DINÁMICAS DE GRUPALES DE APOYO AL TRATAMIENTO AMBULATORIO PACIENTES UNIDAD DE CONDUCTAS ADICTIVAS ELDA.**

##### **1.1. FUNDAMENTACIÓN:**

Se trata de crear un espacio terapéutico para usuarios de UCA Elda en tratamiento para la deshabitación de sustancias tóxicas y/o conductas que generen adicción que complementa el tratamiento ambulatorio.

Las dinámicas de grupo son una herramienta de contención y refuerzo de las sesiones individuales establecidas con los distintos profesionales de la Unidad (médico, psicóloga, enfermería y trabajadora social) durante el tratamiento de desintoxicación ambulatorio. Mencionadas dinámicas cuentan con la ventaja de ofrecer un espacio terapéutico para diversos pacientes, por lo que ofrece un recurso de mayor economía en tiempo y trabajo y mayor efectividad en la superación de las adicciones y otras problemáticas, tanto en los pacientes, como en las diferentes esferas de los mismos (familia, entorno social, contexto laboral, vecindad...) en comparación con la efectividad de las sesiones planteadas desde el encuadre clásico paciente-terapeuta/sanitario.

Ventajas de las dinámicas grupales:

- El grupo es un recurso que economiza esfuerzo en el trabajo individual y facilita la atención a muchos usuarios en un mismo espacio.
- Se trata de un recurso adecuado para todos los perfiles de adicción usuarios de la UCA.
- A través de las sesiones grupales es posible realizar un diagnóstico socio-familiar más preciso y concreto como garantía de éxito en el tratamiento ambulatorio.
- Las dinámicas de grupo generan un efecto multiplicador de cambio para sus participantes.
- Permite el abordaje de casos complejos o crónicos y beneficia a los pacientes más herméticos o intratables.
- Afianza la mejoría lograda por el tratamiento ambulatorio.
- Permite la intervención con familiares de los usuarios.

##### **1.2. METODOLOGÍA**

Se trata de dinámicas grupales semanales (martes) de 90 minutos de duración en horario establecido de 13,00 a 14,30 horas.

Las dinámicas grupales se caracterizan por la flexibilidad, siendo un grupo abierto ya que se podrán incorporar nuevos usuarios acompañados o no con familiares, al mismo tiempo que otros pacientes irán abandonando su participación en los mismos por motivos laborales, mejoría en su tratamiento, decisión personal y de forma excepcional, expulsión por no acatar las normas, no existiendo hasta la fecha ningún usuario o usuaria en este supuesto. La cantidad máxima de usuarios está limitada por el aforo de la sala.

Las normas básicas de funcionamiento que se harán explícitas al inicio de cada sesión y que cada uno de los participantes firmará mediante un compromiso por escrito son:

1. La intervención en el grupo será de 1 en 1, no siendo posible la intervención de varios usuarios al mismo tiempo.
2. No se tolerarán faltas de respeto, los juicios de valor o insultos a otros usuarios, esta falta es motivo de expulsión de la dinámica.

3. Los pacientes no deberán acudir a las sesiones con consumo evidenciable de sustancias tóxicas, no obstante, podrán ser expulsados aquellos pacientes que presenten una conducta no respetuosa con los otros usuarios o que alteren las dinámicas grupales, tanto si es debido a los efectos de tóxicos, como si .
4. Las dinámicas girarán en torno a los sentimientos que las exposiciones de los usuarios nos generan/muevan, no se trata de un grupo en el que se proporcionen consejos o recomendaciones a los otros usuarios.
5. Se recalcará la importancia de la confidencialidad, ya que la información personal que se maneje durante las sesiones no podrá utilizarse una vez finalizada la sesión grupal. Ello no implica que se genere una red social de ayuda o otros vínculos fuera de los grupos entre usuarios.

Los grupos serán conducidos por la trabajadora social de la UCA, no obstante podrán participar de los mismos el resto de personal de la Unidad, residentes y estudiantes de medicina, trabajo social o enfermería, inclusive otros profesionales que lo deseen. La conductora de las dinámicas también expresará sus propios sentimientos, siendo su principal labor enlazar las historias y movilizar las dinámicas en beneficio de los pacientes y la resolución de sus circunstancias.

Si el conductor de las dinámicas grupales desea aportar al grupo aspectos relativos a las sesiones individuales con el/la paciente, deberá solicitar verbalmente la aprobación del usuario/a de forma previa a tratar estos aspectos de forma compartida con el grupo.

### 1.3. CRITERIOS DE INCLUSIÓN:

Se incluirán aquellos pacientes que presenten antecedentes de repetidos fracasos terapéuticos, usuarios que se encuentren en proceso decisonal de abandono/mantenimiento dependencia a sustancias/conductas, pacientes que presenten situaciones familiares altamente conflictivas sin solución o posibilidad de cambio, pacientes estancados en su proceso de superación de adicciones, pacientes con problemática en sus habilidades sociales-relacionales, paciente con dificultades para identificar emociones y expresar sentimientos, personas con escasa capacidad para asimilar las frustraciones, pacientes que se encuentren abstinentes y requieran un refuerzo terapéutico como forma preventiva de recaída/s... así como otros perfiles que pudieran surgir entre los pacientes que la UCA acoge y la trabajadora social considere susceptibles de beneficiarse de las sesiones grupales.

El grupo no se determina en función de la problemática concreta, sino que se compondrá de forma heterogénea asumiendo que coexistirán en el mismo espacio terapéutico pacientes con diferentes adicciones y en diferentes fases de la superación de la adicción, así como familiares y amigos relevantes para los usuarios en el proceso de deshabitación.

### 1.4. CRITERIOS DE EXCLUSIÓN:

Quedarán excluidos de este recurso todos aquellos pacientes que no reúnan un nivel adecuado de motivación para el cambio y abandono de la dependencia a sustancias tóxicas. Al mismo tiempo, se tendrán en cuenta las patologías psíquicas o posibles disfuncionalidades que no les permitan adecuarse a unas normas básicas de convivencia y funcionamiento de las dinámicas grupales como factor excluyente.

### 1.5. OBJETIVOS:

- Objetivo general: La dinámica grupal de apoyo al tratamiento ambulatorio de las adicciones tiene como objetivo primordial obtener una mayor efectividad en la superación de las dependencias de los usuarios.

- Objetivos específicos:

1. Favorecer la descongestión de las agendas profesionales de la UCA y, al mismo tiempo, ofrecer a los pacientes una respuesta a la demanda asistencial de los de un modo más eficaz y efectivo.
2. Generar en UCA Elda un espacio terapéutico abierto y de libre acceso, con amplia disponibilidad para los pacientes.
3. Favorecer en los usuarios una plena conciencia de sus problemáticas a través de las experiencias de los otros componentes del grupo.
4. Mejorar y desarrollar capacidad comunicativa y de expresión de sentimientos.
5. Crear un espacio basado en unas normas de convivencia extrapolables a la convivencia social y comunitaria (microsociedad).
6. Favorecer la creación de redes socio-comunitarias de apoyo en el área de Elda, Petrer, Novelda, Monovar, Sax, Villena, La Romana, Pinoso, Salinas así como otras poblaciones a las que UCA Elda proporciona cobertura en tratamiento de adicciones en el Departamento de Salud de Elda.
7. Propiciar la superación de conflictos personales y problemas socio-familiares.

#### 1.6. EVALUACIÓN:

Las dinámicas grupales se iniciaron durante el año 2019 con fecha 01/01/2019 y finalizaron el último martes de diciembre.

Tras un periodo de reactivación de las sesiones grupales, el último trimestre del año se ha percibido un aumento en el número de asistentes y de adherencia a este modelo de atención. No obstante, se seguirá trabajando para que sea mayor la capacidad de convocatoria a la misma.

#### 2. REUNIONES DE COORDINACIÓN DE CASOS CON SERVICIOS SOCIALES ASÍ COMO COORDINACIONES TELÉFONICAS Y MEDIANTE CORREO ELECTRÓNICO.

Durante el año 2019 la Trabajadora Social ha mantenido reuniones bimensuales con técnicos de Servicios Sociales de Petrer, reuniones orientadas al seguimiento y coordinación en las intervenciones socio-familiares con los usuarios, ascendiendo a un total de 3 reuniones de trabajo.

Al mismo tiempo y de forma muy habitual, se han desarrollado contactos telefónicos o a través del correo electrónico con Servicios Sociales de referencia de los municipios de Elda, Novelda, Monovar, La Romana, Pinoso, Sax y La Algueña.

#### 3. REUNIONES DE COORDINACIÓN CON TRABAJADORAS SOCIALES DEL DEPARTAMENTO DE SALUD DE ELDA.

Con el objetivo de desarrollar una mejor y coordinada atención social en el Departamento de Salud de Elda, durante el año 2019 se han establecido 3 reuniones por parte de los trabajadores sociales tanto de atención primaria como de especializada, resultando sesiones muy productivas en la puesta al día de recursos, novedades y estrategias de intervención socio-familiar, trabajando además en sesiones clínicas en base a casos o intervenciones con una gran dificultad de abordaje y resolución. Las reuniones se han celebrado en diferentes Centros de Salud del departamento.

#### 4. REUNIONES DE COORDINACIÓN CON PROYECTO HOMBRE ALICANTE.

El equipo completo de la Unidad de Conductas Adictivas ha mantenido 2 reuniones destinadas a coordinación de casos y planteamiento de pautas de intervención en cada caso que es

atendido por mencionado recurso ya sea en el Programa Nocturno, en el Centro de Día o en la Unidad de Desintoxicación Residencial.

#### 5. REUNIÓN CON CRUZ ROJA ELDA. PROGRAMA INTERCAMBIO DE JERINGUILLAS.

Durante el año 2019, el equipo completo de UCA Elda ha establecido 4 reuniones de coordinación de casos con las técnicas del Programa de Intercambio de Jeringuillas que consiste en una unidad móvil situada en las inmediaciones del barrio de Tafalera de Elda, en el que residen o son habituales muchos de los usuarios de Unidad de Conductas Adictivas de Elda.

En esta unidad móvil los usuarios reciben asesoramiento, alimentos y material para consumo de drogas de la manera más higiénica posible y como forma de reducción de daños.

#### 6. COMISIÓN SOCIO-SANITARIA DE SALUD MENTAL.

La Trabajadora Social en representación de la UCA, participa de la Comisión Socio-sanitaria que la Unidad de Salud Mental del Departamento de Salud de Elda promovió años atrás. El objetivo primordial de mencionada Unidad es la coordinación interdisciplinar de los diferentes recursos, servicios y profesionales implicados en el abordaje de usuarios con problemática en Salud Mental dentro del departamento, trabajando a la vez en la creación de una Guía de recursos para profesionales socio-sanitarios, planteamiento de casos y coordinación.

Se han mantenido 3 reuniones de trabajo, estableciéndose continuidad y nuevas reuniones para el próximo año 2019.

#### 7. REUNIONES DE COORDINACIÓN CON SANAMENTE (CENTRO DE REINSERCIÓN SOCIO-LABORAL VILLENA) PARA PACIENTE CON ENFERMEDAD MENTAL.

Desde UCA Elda se han mantenido 3 reuniones a lo largo del 2019 con el equipo profesional de Sanamente, entidad que gestiona CRIS y Centro de Día para personas con enfermedad mental en Villena. El objetivo principal de estas reuniones es realizar una adecuada coordinación e intervención interdisciplinar en casos o pacientes con los que trabajamos en común.

#### 8. ACTIVIDADES FORMATIVAS.

En el año 2019 he llevado a cabo las siguientes actividades formativas orientadas a aumentar conocimientos sobre las adicciones así como mejorar habilidades y herramientas profesionales en mi labor como Trabajadora Social.

- Curso Eves. Ludens: Evidencia de la Prevención del juego del azar. Edición Alicante. (12/09/19; 30/09/19 y 30/10/19).
- III Jornada Comisión Sociosanitaria de Salud Mental del Alto y Medio Vinalopó "Nuevas Perspectivas para la recuperación en Salud Mental". Centro Cívico y Juvenil de la Ficia, Elda. (13/12/2019).

EVOLUCIÓN DEL NÚMERO DE CASOS NUEVOS EN LA U.C.A DE ELDA  
1989-2019

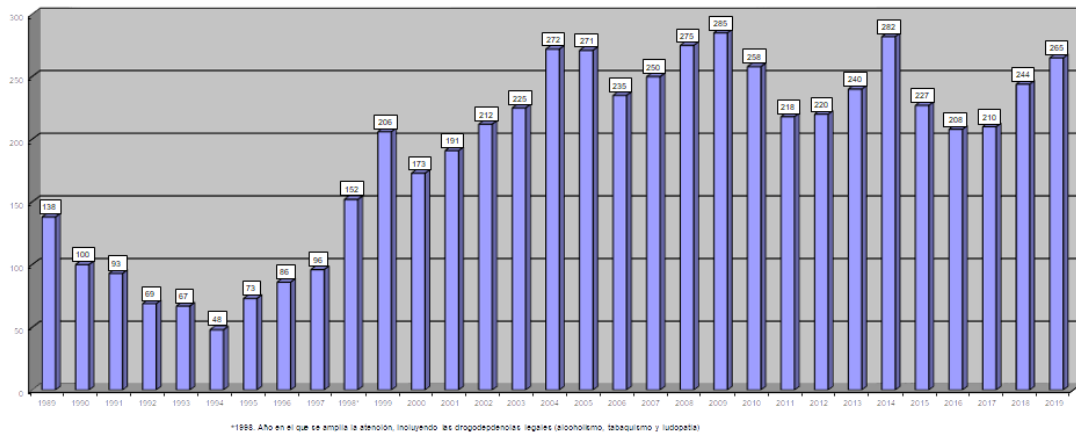

- P
- DG
- RH
- AE
- AP
- CC
- CD
- F
- C
- ME
- MNA
- UI
- M
- A
- GA

- A partir de julio de 2010, los residentes en Aspe y los Hondones pasan a ser atendidos en Elche por cambios en el mapa sanitario de la C.Valenciana

**EVOLUCIÓN DE LA DISTRIBUCIÓN DE LOS CASOS NUEVOS DE LA UCA DE ELDA. POR MUNICIPIO DE RESIDENCIA**

MUNICIPIO	1989	1990	1991	1992	1993	1994	1995	1996	1997	1998	1999	2000	2001	2002	2003	2004
ELDA	91	74	46	34	31	28	37	48	46	73	85	56	84	94	101	120
PETRE	20	12	21	11	15	8	14	7	11	17	33	28	39	34	56	60
MONOVAR	8	1	2	3	3		2	6	3	7	15	13	11	16	19	14
SAX	5	3	4	2	4	6	6	10	8	9	9	12	7	5	8	11
NOVELDA	2	2	5	14	5	1	7	9	15	25	36	38	30	35	27	30
ASPE	4	7	12	3	5	3	5	2	7	10	23	18	13	15	6	22
PINOSO	4		2	1		1	1	1	4	3	2	6	4	5	3	8
LA ROMANA												1	1	3	4	2
BARBAR.										1						
HONDÓN N.				1						2	1		2			
ALGUEÑA									1					1		
HONDÓN F.	1				1										1	2
SALINAS							1					1		1	1	2
VILLENA								1			1			3		1
MONFORTE	1		1		2			1		1	1					
OTROS	2	1			1	1		1	1	4						
<b>TOTAL</b>	<b>138</b>	<b>100</b>	<b>93</b>	<b>69</b>	<b>67</b>	<b>48</b>	<b>73</b>	<b>86</b>	<b>96</b>	<b>152</b>	<b>206</b>	<b>173</b>	<b>191</b>	<b>212</b>	<b>226</b>	<b>272</b>

MUNICIPIO	2005	2006	2007	2008	2009	2010	2011	2012	2013	2014	2015	2016	2017	2018	2019
ELDA	98	113	114	100	133	109	82	100	123	125	102	97	103	110	119
PETRE	65	28	65	65	61	61	59	60	45	77	55	51	49	61	59
MONOVAR	20	11	16	18	13	26	16	16	13	29	23	13	21	20	15
SAX	10	8	3	11	10	12	11	3	7	12	7	4	5	12	9
NOVELDA	33	38	29	41	31	32	35	31	32	34	26	35	24	24	43
ASPE	23	12	13	32	23	6									1
PINOSO	8	10	2	3	3	7	4	6	10	1	9	8	5	11	11
LA ROMANA	1	6	4	4	4	1	6	2	3	1	3		1	2	1
BARBAR.															
HONDÓN N.	2	1			2										
ALGUEÑA	6	4			2	1	3	1	3	3	2		1		2
HONDÓN F.	2				1										
SALINAS			1	1				1	1				1	1	4
VILLENA	1		3	1	1	1		3							
MONFORTE		1													1
OTROS	2	2			1	1	2							2	1
<b>TOTAL</b>	<b>271</b>	<b>235</b>	<b>250</b>	<b>275</b>	<b>285</b>	<b>258</b>	<b>218</b>	<b>220</b>	<b>240</b>	<b>282</b>	<b>227</b>	<b>208</b>	<b>210</b>	<b>244</b>	<b>265</b>



EVOLUCIÓN DEL NÚMERO DE CASOS NUEVOS, DE SEGUIMIENTO, DE READMISIÓN, ASÍ COMO DE LAS ORIENTACIONES FAMILIARES ENTRE 1989-2019

	1989	1990	1991	1992	1993	1994	1995	1996
SEGUIMIENTO		35	40	54	52	56	64	83
NUEVOS	139	100	93	69	67	48	73	86
READMISIÓN		34	57	81	72	73	74	81
ORIENTACIONES FAMILIARES		6	7	13	28	16	21	25
<b>TOTAL</b>	<b>139</b>	<b>175</b>	<b>197</b>	<b>217</b>	<b>219</b>	<b>193</b>	<b>232</b>	<b>275</b>

1997	1998	1999	2000	2001	2002	2003	2004	2005	2006	2007	2008	2009
111	148	224	313	426	397	477	540	573	549	552	527	551
96	152	206	173	191	212	226	272	271	235	250	275	285
92	103	85	82	81	74	70	100	73	117	117	154	166
24	25	42	33	33	45	34	63	33	53	27	48	28
<b>323</b>	<b>428</b>	<b>557</b>	<b>601</b>	<b>731</b>	<b>728</b>	<b>807</b>	<b>975</b>	<b>950</b>	<b>954</b>	<b>946</b>	<b>1004</b>	<b>1030</b>

2010	2011	2012	2013	2014	2015	2016	2017	2018	2019
658	634	563	673	685	674	666	618	620	520
258	218	220	240	282	227	208	210	244	265
182	163	196	203	209	205	185	202	182	196
21	23	23	13	19	10	13	15	16	21
<b>1119</b>	<b>1038</b>	<b>1002</b>	<b>1129</b>	<b>1195</b>	<b>1116</b>	<b>1072</b>	<b>1045</b>	<b>1052</b>	<b>1002</b>

P
DG
RH
AE
AP
CC
CD
F
C
ME
MNA
UI
M
A
GA

EVOLUCIÓN DEL NÚMERO DE CASOS NUEVOS SEGÚN LA SUSTANCIA POR LA QUE SOLICITAN TRATAMIENTO

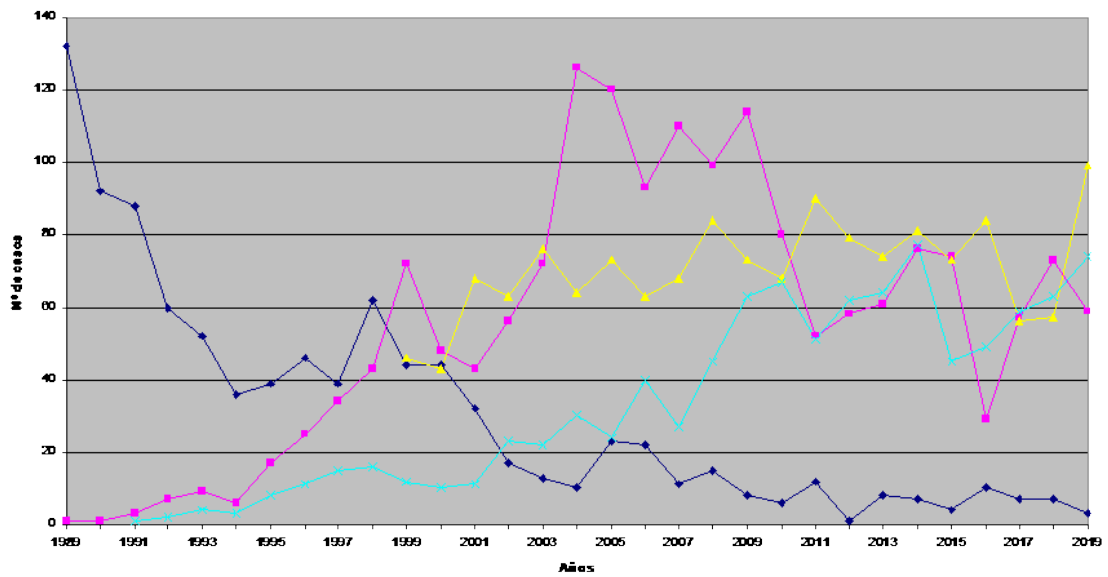

EVOLUCIÓN DEL PORCENTAJE DE CASOS NUEVOS QUE DEMANDAN TRATAMIENTO SEGÚN LA DROGA PRINCIPAL

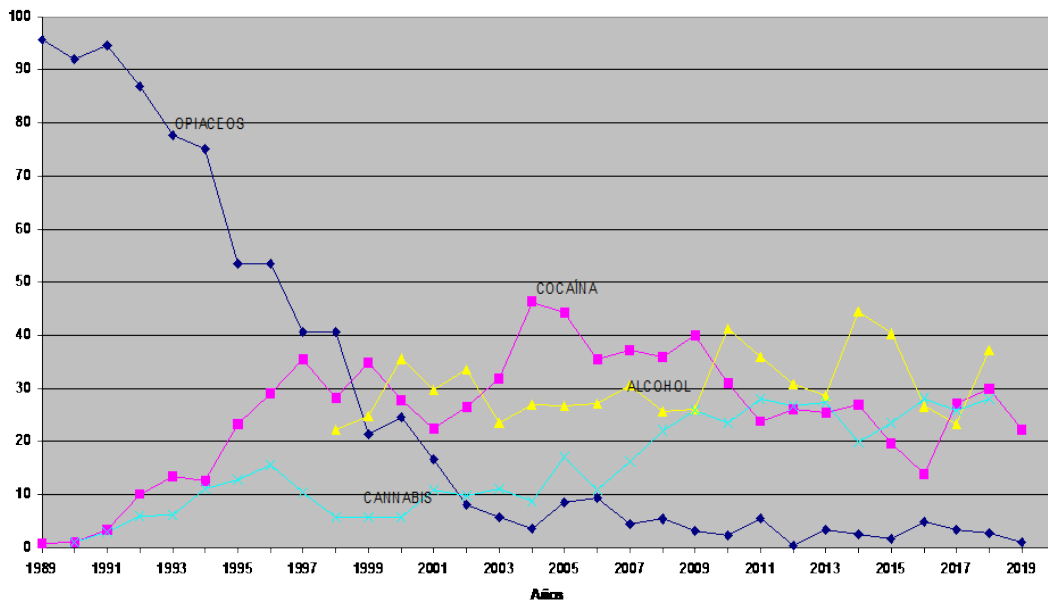

- P
- DG
- RH
- AE
- AP
- CC
- CD
- F
- C
- E
- A
- U
- M
- A
- GA



## CENTRO DE SALUD SEXUAL Y REPRODUCTIVA DE PETRER Y MONÓVAR

El objetivo marcado por nuestro servicio para este año 2019 ha sido doble:

por un lado, el seguimiento de mujeres que han solicitado IVEs, para fomentar en ellas la utilización de métodos anticonceptivos seguros y así evitar nuevos embarazos no deseados.

y por otro, la actuación sobre la población adolescente y joven, con la puesta en marcha de la consulta joven, que hasta ahora se realizaba en el CSSyR del CS Petrer-I, pasando desde Abril de 2019 al Casal de la Joventut.

Este cambio en la ubicación ha permitido que los/las usuarios/as de este servicio puedan acudir de forma anónima a nuestra consulta.

También se ha aumentado el tiempo de ésta y el tramo de edad que incluye (desde los catorce a los veinticuatro años).

Actualmente la consulta joven está situada en el Casal de la Joventut, calle Ortega y Gasset, nº 26 bajos, de Petrer y el horario es todos los viernes de 11:30 a 13:30 h. y el primer miércoles de cada mes por la tarde de 16:00 a 19:00 h.

Así mismo, se puso en marcha durante el curso 2018-2019 una consulta de enfermería de educación sexual que se desarrolla en los IES Paco Molla, Azorín y Santo Domingo Savio de Petrer, y el IES Enric Valor de Monóvar.

En este curso 2019-2020 cumplirá su segundo año de funcionamiento y la valoración hasta el momento es muy positiva, por la buena acogida de los estudiantes y el gran número de consultas que realizan los/as alumnos/as de los citados IES, siendo tanto un refuerzo como un apoyo para los psicopedagogos de los centros.

### ACTIVIDADES REALIZADAS:

Las actividades realizadas en la consulta han sido:

342 citologías de screening en Petrer y 79 en Monóvar. Como resultado de éstas, se han realizado 54 colposcopias.

Como métodos anticonceptivos, se han implantado

- 186 implantes subcutáneos y
- 82 DIUs; de estos últimos, 27 han sido T de cobre, 26 kyleena y 29 mirenas.

Se han solicitado 62 IVEs.

### FORMACIÓN DE PROFESIONALES:

Durante este año se han formado en nuestro servicio

- tres MIR (un mes cada uno),
- un EIR (quince días), y
- tres matronas (un mes y medio cada una).

P
DG
RH
AE
AP
CC
CD
F
C
ME
MNA
UI
M
A
GA

### ACTIVIDADES FORMATIVAS:

El facultativo ha participado el 1 y 2 de febrero en el curso “Salud de la mujer” y en las X Jornadas de la Sociedad Valenciana de Contracepción y Salud Reproductiva, realizadas en Valencia el 17 y 18 de octubre.

La sexóloga ha participado, como alumna, en los siguientes talleres:

Bienestar emocional.

La corporeidad de la situación.

Terapia de pareja.

Infancia y adolescencia en terapia gestalt.

Y también ha participado en las Jornadas Feministas de Coeducación de la Universidad de Alicante.

La enfermera ha participado en:

taller de “Violencia de género” en el Hospital de Elda.

taller de actualización en farmacia

taller de actualización de PIEs.

Y también, como alumna, en el curso de “Cribado de HPV”.

Ha asistido a las I Jornadas de Enfermería de la Algueña.

Además, ha participado como moderadora en las jornadas de VIH del Hospital de Elda el 5 de diciembre. Y pertenece al grupo de trabajo de “Educación para la salud en adolescentes”.

La auxiliar de enfermería ha participado en el taller de “Violencia de Genero” del Hospital de Elda, y ha realizado un curso de formación en prevención de riesgos laborales.

### ACTIVIDADES PARA LA COMUNIDAD:

La sexóloga del servicio ha realizado:

- Una charla de educación sexual para el Centro de Educación Infantil y Primaria 9 de octubre, para quinto y sexto de primaria (durante cuatro sesiones).
- Un grupo de trabajo que se reunía mensualmente durante cinco meses con mujeres en riesgo de exclusión, usuarias de Servicios Sociales de Monóvar.
- Un grupo de trabajo con mujeres de Petrer incluidas en grupos de riesgo durante cuatro meses un día a la semana.

La enfermera del servicio ha realizado:

- 27 consultas de enfermería afectivo-sexual en los IES de Petrer y Monóvar.
- El 28 de marzo, charla sobre salud sexual en el IES de Sax, para cuarto de la ESO.

- Talleres PIEs desarrollados en los IES Paco Molla y Azorín de Petrer.

Como todos los años, nuestro servicio ha tomado parte de forma muy activa en la XI Semana de Salud de Petrer, bajo el título “Salut al carrer”, que se desarrolló del 25 al 29 de noviembre.

Durante ésta, se han impartido diversos talleres:

- En la asociación de mayores, la importancia del ejercicio físico.
- Para algunos colegios de primaria, se hizo un taller “Adictos a la pantalla. Educar en el buen uso de las TICS\*” con dos sesiones, una para los alumnos de sexto de primaria y otra para los profesores y padres.
- Participamos también, junto con otros profesionales del centro, en el paseo saludable, que se realizó con personal e internos de COCEMFE.
- Junto al grupo “Tejiendo Petrer” se realizó el taller “Manos que curan corazones”.

Como se dijo al principio, uno de nuestros objetivos es evitar en lo posible nuevos IVEs. Para ello, durante el próximo año y sobre los nuevos casos, se llevará a cabo un análisis de determinados factores con la intención de conocer los grupos de mayor riesgo y en base a ello, considerar diferentes opciones de actuación.

Petrer, febrero 2020

*\*tecnologías de la información y comunicación.*

## COMISIÓN DE DOCENCIA

P
DG
RH
AE
AP
CC
CD
F
C
ME
MNA
UI
M
A
GA

# MEMORIA DE LA COMISIÓN DE DOCENCIA año 2019



Jefe de Estudios y Presidente de la Comisión de Docencia  
**Dra. Reyes Pascual Pérez**

Secretario de la Comisión de Docencia:  
**D. Juan José Sevilla Sánchez**

**Hospital General Universitario de Elda**

# MEMORIA DE ACTIVIDADES DE LA COMISIÓN DE DOCENCIA

## AÑO 2019

- 1.- INTRODUCCIÓN
  - 1.1.- QUÉ ES LA COMISIÓN DE DOCENCIA.
  - 1.2.- UBICACIÓN.
- 2.- RÉGIMEN DE FUNCIONAMIENTO DE LA COMISIÓN DE DOCENCIA.
- 3.- COMPOSICIÓN DE LA COMISIÓN DE DOCENCIA.
- 4.- ACUERDOS MÁS RELEVANTES ADOPTADOS EN LA COMISIÓN DOCENCIA DURANTE EL AÑO 2019.
- 5.- EL TUTORES.
- 6.- COMITÉS ANUALES DE EVALUACIÓN.
- 7.- SEGUIMIENTO DE LA PROGRAMACIÓN FORMATIVA.
- 8.- ACREDITACIONES DOCENTES.
- 9.- PRÁCTICAS CURRICULARES.
- 10.- ELECCIÓN MEJOR RESIDENTE 2019.
- 11.- ACTO DE DESPEDIDA Y ACOGIDA RESIDENTES 2019.
- 12.- III JORNADAS DE PUERTAS ABIERTAS.
- 13.- PREMIOS.
- 14.- TRAMITACIÓN DE DOCUMENTOS DE LOS RESIDENTES QUE SE INCORPORAN Y LOS QUE FINALIZAN LA FORMACIÓN.

### **I - INTRODUCCIÓN:**

#### **1.1.- QUÉ ES LA COMISIÓN DE DOCENCIA:**

*La Comisión de Docencia del Hospital General Universitario de Elda basa su estructura y actividad, en el Real Decreto 1146/2006, de 6 de octubre, por el que se regula la relación laboral especial de residencia para la formación de especialistas en Ciencias de la Salud y en el Real Decreto 183/2008 de 8 de febrero, por el que se determinan y clasifican las especialidades en Ciencias de la Salud y se desarrollan determinados aspectos del sistema de formación sanitaria especializada, que regula las Comisiones de Docencia y los sistemas de evaluación de Médicos y Farmacéuticos Especialistas.*

*La Comisión de Docencia, es un órgano colegiado y consultivo adscrito a la Gerencia del Departamento, y tiene como función principal la organización y gestión de todas las actividades correspondientes a la formación para Especialistas que se llevan a cabo en el Hospital y el cumplimiento de los objetivos que conforman los diferentes programas de formación de las diversas especialidades acreditadas en nuestro Hospital.*



## 1.2.- UBICACIÓN:

La Comisión de Docencia está ubicada en la planta sótano del Hospital, parte antigua.

La Comisión de Docencia dispone de tres despachos, cada uno de ellos dotado con impresora láser y ordenador conectado a internet, una Sala de Juntas y dos Aulas Docentes. El Aula Docente 1 cuenta con una capacidad para 30 usuarios y el Aula de Informática cuenta con 13 puestos de ordenador y capacidad para 22 usuarios. Además, todas las aulas disponen de material docente audiovisual con cañones de proyección, ordenador y pantalla de proyección. El Aula 2 cuenta con material para clases por videoconferencia con la Universidad Miguel Hernández, proporcionado por la misma.

Asimismo, en el espacio donde está ubicada la Comisión de Docencia, existen 6 ordenadores con conexión a internet además de dos mesas de reunión con capacidad máxima para doce usuarios, pudiendo ser éstas utilizadas por todos trabajadores del Departamento, además de 1 fotocopiadora /escáner.

La información relacionada con la Comisión de Docencia se actualiza continuamente en la página web <http://www.elda.san.gva.es/WebBlanca/COMITES/CDoce/Docencia.html> y en los **tablones de anuncios** que están situados en la **planta sótano del Hospital** (junto a la Secretaría de la Comisión de Docencia).

El correo electrónico de Docencia para contacto es el siguiente: [docencia\\_helda@gva.es](mailto:docencia_helda@gva.es)

## 2.- REGIMEN DE FUNCIONAMIENTO DE LA COMISION DE DOCENCIA:

La Comisión de Docencia, como órgano colegiado, se reúne periódicamente a lo largo del año. Este año hemos convocado **5 reuniones ordinarias y 2 extraordinarias**. Las Actas de nuestras reuniones se remiten a Gerencia y al representante de la Comunidad Autónoma, aunque pueden ser consultadas por cualquier persona interesada.

Es en estas reuniones donde el máximo órgano consultivo de la formación, que es esta Comisión de Docencia, controla la formación, debatiendo, discutiendo y aprobando resoluciones, que se elevan a los Servicios y/o a la Dirección Médica, para su cumplimiento, si así lo decide esta última y con el objeto de mejorar la docencia en todos sus aspectos

## 3.- COMPOSICION DE LA COMISION DE DOCENCIA:

La actual composición de la Comisión de Docencia, siguiendo las indicaciones del Real Decreto 183/2008 de 8 de febrero, la componen los siguientes miembros:

CARGO	NOMBRE
1. PRESIDENTE Y JEFE ESTUDIOS	Dra. Reyes Pascual Pérez
2. TUTOR ANESTESIA	Dr. Calixto Sánchez Pérez
3. TUTOR COT	Dr. Alejandro Lizaur Utrilla
4. TUTOR MEDICINA INTERNA	Dra. Mónica Romero Nieto

5. TUTOR PEDIATRIA
6. TUTOR REHABILITACIÓN
7. TUTOR ANÁLISIS CLINICOS
8. TUTOR PSICOLOGIA
9. TUTOR PSQUIATRIA
10. TUTOR MEDICINA FAMILIAR Y COMUNITARIA
11. TUTOR MATRONA
12. VOCAL RESID. MIN
13. VOCAL RESID. COT
14. VOCAL RESID. ANESTESIA
15. VOCAL RESID. A. CLINICOS
16. VOCAL RESID. PEDIATRIA
17. REPRESENTANTE C.C.A.A.
18. COORDINADORA M.F.yC.
19. SECRETARIO C. DOCENCIA
20. PRESIDENTE SUBCOM. DE ENFERMERIA

Dra. Eva González Oliva  
 Dr. Antonio Cifuentes Albeza  
 Dr. Daniel Cañás  
 D. Juan Manuel Cuenca Torres  
 Dr. Jesús Eloy García Resa  
 Dra. Natalia Pérez Ramírez  
 D<sup>a</sup> M. Camino Mira Durá  
 D<sup>a</sup> Andrea Torregrosa García  
 D<sup>a</sup> Marta Rubio Morales  
 D. Sergio Cabeza Ramos  
 D<sup>a</sup> Amparo Ciller Tomás  
 D<sup>a</sup> María Salud Parra Guillamón  
 Dra. Jenny Mabel Cuevas  
 Dra. Clara Isabel Pérez Ortiz  
 D. Juan José Sevilla Sánchez  
 Dña. Gloria Alfonso Martínez

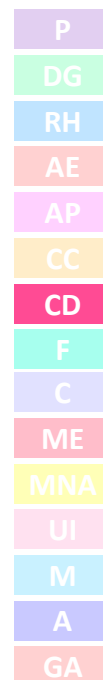

Indicar que el 28 de junio de 2019 la comisión aceptó el cese como miembro de esta Comisión de la Dra. Raquel Martín Domenech, siendo sustituida por la Dra. Natalia Pérez Ramírez, actual tutora de Medicina Familiar y Comunitaria.

Además, aunque no forman parte de la Comisión de Docencia, prestan sus servicios en la misma el siguiente personal administrativo:

Tipo de responsable	Nombre	Email	Teléfono
Gestión Función Administrativa	Juan José Sevilla Sánchez	sevilla_jua@gva.es	966989019
Auxiliar Administrativo	M <sup>a</sup> Carmen López Saavedra	docencia_helda@gva.es	966989192

#### 4.- ACUERDOS MÁS RELEVANTES ADOPTADOS EN LA COMISIÓN DOCENCIA DURANTE EL AÑO 2019

Entre los acuerdos más relevantes adoptados por la Comisión de Docencia destaca la revisión de la guía/itinerario formativo E.I.R. Obstétrico-Ginecológico a fin de poder acondicionarlo a las indicaciones de la Subdirección General de Ordenación Profesional del Ministerio de Sanidad, Consumo y Bienestar Social efectuadas en reunión del día 15 de enero de 2019, para la acreditación del expediente: 3411, correspondiente a la Unidad Docente Multiprofesional de Obstetricia y Ginecología de este centro y referente a: Enfermería Obstétrico-Ginecológica. En igual sentido, se procedió a revisar tanto el protocolo docente como el protocolo de supervisión del residente de la U.D.M de Ginecología.

En igual sentido, se aprobó por la Comisión de Docencia las modificaciones introducidas a la nueva Guía de Acogida al Residente de Pediatría y sus áreas específicas.



*Asimismo, se aprobó un acuerdo de coloración entre el Hospital General de Valencia y el Hospital General Universitario de Elda para que los residentes del servicio de Anestesiología y Reanimación realicen rotaciones internas en el servicio de Anestesiología del Hospital General de Valencia.*

*De igual forma, se aprobó solicitar la acreditación como dispositivo el Centro de Salud Integrado de Villena ante el Ministerio de Sanidad para que en el mismo realicen rotaciones y guardias los residentes.*

*Se aprobó por unanimidad la petición del Dr. Aleixandre, Jefe de Servicio de Pediatría, para aumentar el número de guardias que realizan los residentes de esa unidad a seis mensuales.*

*Por último se acordó solicitar la acreditación como unidades docentes los servicios de Farmacia Hospitalaria y del Servicio de Medicina Preventiva.*

**5.- TUTORES.**

*El Tutor es el profesional especialista en servicio activo que, estando acreditado como tal, tiene la misión de planificar y colaborar activamente en el aprendizaje de los conocimientos, habilidades y actitudes del residente a fin de garantizar el cumplimiento del programa formativo de la especialidad de que se trate y su nombramiento se efectúa por la Gerencia del Departamento, a propuesta de la Comisión de Docencia y previo informe del Jefe de la Unidad asistencial de la especialidad correspondiente, o en su caso de enfermería, entre profesionales previamente acreditados, que presten servicios en los distintos dispositivos integrados en el centro o unidad docente y que ostenten el título de especialista que proceda.*

*El tutor, que, salvo causa justificada o situaciones específicas derivadas de la incorporación de criterios de troncalidad en la formación de especialistas, será el mismo durante todo el período formativo, y tendrá asignados hasta un máximo de cinco residentes, siendo que durante el año 2020 tuvieron la consideración de tutores los siguientes:*

1.- Dr. Calixto Sánchez Pérez	Tutor Anestesiología y Reanimación
2.- Dra. Cristina Embid Román	Tutor Anestesiología y Reanimación
3.- Dr. Alejandro Lizaur Utrilla	Tutor de Cirugía Ortopédica y Traumatología
4.- Dra. Mónica Romero Nieto	Tutor de Medicina Interna
5.- Dra. Rosa Bravo Jover	Tutor de Medicina Interna
6.- Dra. Aída Martínez Baltanás	Tutor de Medicina Interna
7.- Dra. Eva González Oliva	Tutor de Pediatría y sus Áreas Específicas
8.- Dra. Nieves Alfonso Picó	Tutor de Pediatría y sus Áreas Específicas
9.- Dr. Antonio Cifuentes Albeza	Tutor de Medicina Física y Rehabilitación
10.- Dra. Raquel Martín Domenech	Tutor de Medicina Familiar y Comunitaria
11.- Dra. Natalia Pérez Ramírez	Tutor de Medicina Familiar y Comunitaria
12.- Dr. Daniel Cañas Bello	Tutor de Análisis Clínicos
13.- Dr. Jesús Eloy García Resa	Tutor de Psiquiatría
14.- D. Juan Manuel Cuenca Torres	Tutor de Psicología Clínica
15.- Dña. Gloria Alfonso Martínez	Tutor de EIR de Salud Mental
16.- M <sup>a</sup> del Camino Mira Durá	Tutor de EIR Obstétrico-Ginecológico



Indicar que el 28 de junio de 2019 la comisión aceptó el cese como tutor de la Dra. Raquel Martín Domenech, siendo sustituida por la Dra. Natalia Pérez Ramírez.

## 6.- COMITES ANUALES DE EVALUACION

La evaluación de los residentes está reglada por la normativa de los Ministerios de Sanidad y Consumo y Educación y Ciencia (Orden del Ministerio de la Presidencia de 22 de junio de 1995 - B.O.E. 30-6-95), ésta es una actividad que no está transferida a las CC. AA.

Al finalizar el año docente, se reúne el Comité de Evaluación para realizar la evaluación anual de todos los Residentes y la evaluación final de los Residentes que acaban su formación. Este Comité debe estar compuesto por el Jefe de Estudios, un Facultativo de la Especialidad, el Tutor de la Especialidad y el Vocal Representante de la Comunidad Autónoma. Se trata de comprobar los resultados de las distintas evaluaciones de los Residentes en sus rotaciones por los diversos servicios, que efectúan el tutor o el staff responsable de cada uno. En el año 2019, la evaluación de los residentes para este año 2018-2019, tuvo lugar los días 8, 9, 10 y 14 de mayo, con el siguiente calendario:

ESPECIALIDAD	FECHA
Medicina Física y Rehabilitación	08 Mayo 2019
Anestesiología y Reanimación	08 Mayo 2019
Cirugía Ortopédica y Traumatología	08 Mayo 2019
Medicina Interna	09 Mayo 2019
Pediatría y sus Áreas Específicas	10 Mayo 2019
E.I.R. Salud Mental	14 Mayo 2019
Psiquiatría	14 Mayo 2019
Psicología	14 Mayo 2019
Análisis Clínicos	14 Mayo 2019

Este año 2019 se han evaluado 39 residentes: 29 aptos, teniendo dos de nuestros residentes sin evaluar por bajas de maternidad.

## 7.- SEGUIMIENTO DE LA PROGRAMACIÓN FORMATIVA.

1. Curso "RCP Avanzada". Del 5 al 7 de febrero de 2019. Organizado por la Dra. Raquel Martín Domenech.
2. VIII Reunión de Pediatría de Atención Primaria junto a la Atención Especializada, impartida el día 27 de febrero por el Dr. Pablo Manzanera.
3. III Jornadas de Actualización en Reumatología, los días 5 y 6 de marzo.
4. Charlas de ORL, en el Centro de Salud Villena I, el día 15 marzo y en el Centro de Salud de Acacias, los días 13 y 25 de marzo, con el título "Manejo de la Patología Vestibular" para los residentes de Medicina Familiar y Comunitaria, impartido por el Dr. Juan de Dios García Mira.
5. Charla- Sesión por el Servicio de Neurología, "Cefalea". Impartida el día 27 de marzo por el Dr. Vicente Medrano en el Aula 1 de Docencia.
6. Jornadas de Puertas Abiertas de Alergología, Semana Mundial de la Alergología. Día 12 de abril.

7. *Cursos de Urgencias 2019. Organizado durante el mes de mayo de 2019 por la Dra. Raquel Martín Domenech.*
8. *Curso “Taller de Prevención de Riesgos Laborales”, impartido por el Dr. Carlos Pinto, el día 12 de junio de 2019.*
9. *Programa del Servicio de Anestesiología, impartido por el Dr. Calixto Sánchez y la Dra. Cristina Embid, con la sesión de “Dolor Neuropático Periférico. Guía de Gestión Terapéutica”.*
10. *Charla impartida por el Servicio de Dermatología, “Euromelanoma”. Día 20 de junio, Salón de Actos.*
11. *Curso on-line para residentes de 1º año impartido por el EVES, “Violencia de Género” durante el mes de octubre. “Conceptos Generales y su abordaje sanitario”..*
12. *Curso de “Urgencias Pediátricas”, impartido por el Servicio de Pediatría en los días 14, 15, 16, 17 y 18 de octubre.*
13. *Curso on-line para residentes de 1º año impartido por el EVES, “Protección radiológica, de asistencia obligatoria, en sus ediciones, septiembre y noviembre.*
14. *Curso “Patología Básica de ORL 2019”, para residentes impartido por el Servicio de ORL durante los días 25, 26, 27, y 28 de noviembre.*
15. *IV Jornadas de Asistencia Compartida VIH. “Día Mundial del Sida. En el Salón de Actos del Hospital el día 05 de diciembre.*

P
DG
RH
AE
AP
CC
CD
F
C
ME
MNA
UI
M
A
GA

Además, la Comisión de Docencia ha programado el inicio de sesiones clínicas hospitalarias para el curso 2018/2019, de obligada asistencia para residentes. El inicio de las sesiones clínicas hospitalarias se inició el pasado 20 de Febrero a las 13.30h en el Salón de Actos del Hospital con el siguiente título: “Cierre de Orejuela Izquierda. Una alternativa en el paciente anticoagulado”. La sesión clínica fue presentada por el Dr. Fco. González y en la misma intervino como ponente el Dr. D. Juan Miguel Ruiz Nodar. La siguiente Sesión Clínica fue a cargo del Servicio de Cirugía General y del Aparato Digestivo, siendo su título: “Screening de cáncer colorectal”; impartido por la Dra. Fábregues, en el día 05 de marzo, seguida por el Servicio de Reumatología y Neurología, con el título “ACG: Más Allá de la arteritis de la temporal”, en el mes de abril. Ya la última sesión fue impartida en diciembre por el Servicio de Cardiología, con el título: “Actualización en insuficiencia cardíaca con depresión en la función ventricular. Visión del cardiólogo y de enfermería”.

## 8.- ACREDITACIONES DOCENTES

Se informa que el Hospital General Universitario de Elda ha conseguido la acreditación de la Unidad Docente Multiprofesional de Obstetricia y Ginecología. En total, la Dirección General de Ordenación Profesional del Ministerio de Sanidad ha concedido, a partir del año 2020, una plaza de Médica en la especialidad de Obstetricia y Ginecología y 3 plazas en la especialidad de Enfermería Obstétrico-Ginecológica (Matrona).

De igual forma, la Dirección General de Ordenación Profesional del Ministerio de Sanidad también ha procedido con la acreditación de la Unidad Docente de Oncología Médica del Hospital General Universitario de Elda-Virgen de la Salud. Esta acreditación permitirá que el complejo hospitalario pueda ofertar anualmente una plaza en Oncología.

Del mismo modo se informa que el Hospital General Universitario de Elda ha conseguido la acreditación de la Unidad Docente de Cirugía General y del Aparato Digestivo.

*Se informa además, que el Ministerio de Sanidad ha informado favorablemente al aumento de una plaza para enfermero/a en Salud Mental*

*Asimismo, la Dirección General de Ordenación Profesional del Ministerio de Sanidad ha procedido a incrementar en 1 plaza más la capacidad docente en el Servicio de Cirugía Ortopédica y Traumatología del Hospital General Universitario de Elda-Virgen de la Salud. De esta forma se desbloquean, tras seis años paradas, las acreditaciones de estas unidades docentes.*

*Por último, se hace constar que la Subdirección General de Ordenación Profesional del Ministerio de Sanidad, Consumo y Bienestar Social, en reunión del día 15 de enero de 2019, para la acreditación del expediente: **3533** correspondiente a la Unidad Docente de Alergología de este centro, ha comunicado que dicho expediente cuenta con un informe desfavorable de la Comisión Nacional de la especialidad, por lo que la unidad docente no puede ser acreditada.*

### **9.- PRACTICAS CURRICULARES**

*El Hospital General de Elda, al haber obtenido la acreditación como Hospital Universitario, forma a estudiantes de las titulaciones de Ciencias de la Salud de la Universidad Miguel Hernández (UMH) de Elche, como de otras universidades españolas.*

*El Hospital General Universitario de Elda recibe anualmente alrededor de unos 160 estudiantes de Medicina de la Universidad Miguel Hernández y a cinco alumnos de diversas universidades de España que solicitan ir a otras universidades, ya que la UMH cuenta con 20 plazas de este tipo, de las cuales el 25% estarán destinadas a Elda.*

### **10.- ELECCIÓN MEJOR RESIDENTE 2019**

*Tras revisar los expedientes, la Comisión de Docencia propone los siguientes residentes para la elección al premio al mejor residente del curso 2018-2019.*

*Natalia Alvado Company  
Carmen Cortés Saavedra  
M. Ángeles Cuenca Alcaraz  
Regina González López  
Blanca González Navarro  
Ana Isabel López Amorós  
Gerard Mahiques Segura  
Leticia Martín Molín  
Francisco Javier Martínez Cabrera  
Juan José Salmeron Pellicer*

*La votación para le elección del mejor residente tuvo lugar durante día 23 de mayo en horario de 08:30 a 14:00 horas en la Secretaría de la Comisión de Docencia, dándose a conocer el premio el día 28 de mayo de 2019 en el acto de Despedida y Acogida de residentes.*

*Que en el acto de votación fue elegida Mejor Residente 2019, Carmen Cortés Saavedra.*

P
DG
RH
AE
AP
CC
CD
F
C
ME
MNA
UI
M
A
GA

### 11.- ACTO DE DESPEDIDA Y ACOGIDA RESIDENTES 2018

El acto de Despedida y Acogida para los residentes que acabaron su periodo formativo y los nuevos residentes que acoge nuestro Hospital nuestro hospital desde mayo de 2019, tuvo lugar el pasado día 28 de mayo a las 10:30 de la mañana en el Salón de Actos.

### 12.- III JORNADAS DE PUERTAS ABIERTAS

La Comisión de Docencia organizó el día 26 de marzo a las 11.00h las IV JORNADAS DE PUERTAS ABIERTAS, con el objeto de que los futuros residentes tuviesen un amplio conocimiento del Hospital y de las distintas unidades docentes acreditadas con información por parte de tutores y residentes de las distintas especialidades.

### 13.- PREMIOS

La Junta de la Facultad de Ciencias de la Universidad Miguel Hernández de Elche decidió otorgar el pasado día 24 de octubre de 2019 al Hospital General Universitario de Elda un diploma de reconocimiento en agradecimiento por su extraordinaria colaboración con el Programa de Practicas del Observatorio Ocupacional de aquella Universidad.

### 14.- TRAMITACIÓN DE DOCUMENTOS DE LOS RESIDENTES QUE SE INCORPORAN Y LOS QUE FINALIZAN LA FORMACIÓN.

Antes de que los nuevos Residentes se incorporen al Centro, y una vez que tenemos la lista con sus datos que nos remite el Ministerio, comenzamos a preparar todo el material que les entregamos en su primer día, así como sus rotaciones anuales. Los días 27 y 28 de mayo de **2019 se incorporaron 19 residentes y 4 EIR**. Se acompaña un cuadro resumen de las plazas acreditadas del Hospital General Universitario de Elda

ESPECIALIDADES	PLAZAS ACRED.	MÉDICOS	FARM.	QUI.	BIOL.	EIR.	PSICOL
ANÁLISIS CLÍNICOS	1		1				
ANESTESIOLOGÍA Y REANIMACIÓN	1	1					
CIRUGÍA ORTOPÉDICA Y TRAUMAT	1	1					
MEDICINA FAMILIAR Y COMUNITARIA	10	9					
MEDICINA FÍSICA Y REHABILITACIÓ	1	1					
MEDICINA INTERNA	2	2					
PEDIATRÍA Y ÁREAS ESPECÍFICAS	2	2					
UDM SALUD MENTAL	3	1				1	1
ENFERMERIA OBSTETRICO GINECOLÓGICA	2					3	
TOTAL	23	TOTAL OFERTA 23					

P
DG
RH
AE
AP
CC
CD
F
C
ME
MNA
UI
M
A
GA



Actualmente, desarrollan sus programas formativos 83 residentes bajo la supervisión directa de sus tutores y de la Comisión de Docencia. La Comisión de Docencia, presidida por la Dra. Reyes Pascual y el Vicepresidente Dr. Alejandro Lizaur, coordina, promueve y facilita la formación del residente.

Por último, indicar que los residentes que finalizan su periodo de formación también generan una serie de documentos que, en colaboración con la Subdirección de Personal, remitimos a los Ministerios de Sanidad y Educación para que obtengan el Título de Especialista. En las convocatorias de mayo y octubre del año 2019 terminaron su formación un total de 17 Residentes.

#### RESIDENTES DE MEDICINA FAMILIAR Y COMUNITARIA

DÍAZ LÓPEZ, NELLY YASMIN	MFyC
GONZÁLEZ LÓPEZ, REGINA MARIA	MFyC
CUENCA GARCÍA, MARTA	MFyC
FIORINIL BACHOUR, FRANK NAZARETH	MFyC
MARTÍNEZ CABRERA, FRANCISCO JAVIER	MFyC
ALMELA MARTÍNEZ, ALEXANDRA	MFyC
MARTÍN MOLÍN, LETICIA	MFyC
VILELA MIQUEL, LUCÍA	MFyC
FERNÁNDEZ ZAMORA, ANABEL	MFyC
VELASQUEZ DIAZ, SILVIA JULIANA	MFyC

#### OTRAS ESPECIALIDADES

GONZÁLEZ NAVARRO, BLANCA	COT
TELENTI RODRÍGUEZ, GUILLERMO	MIN
ALFARO GARCÍA, SILVIA	MIN
CUENCA ALCARAZ, M. ÁNGELES	PEDIATRIA
VAQUER HERRERO, ROSA	PEDIATRÍA
SABATER PAVIA, JORGE	ANESTESIA
SÁNCHEZ GÓMEZ, PILAR	EIR S. MENTAL
PICÓN FERNÁNDEZ, LORENA	MATRONA
CORBÍ LOZANO, ALEJANDRA	MATRONA



# 8. FORMACIÓN





# FORMACIÓN

## MEMORIA FORMACIÓN DE ENFERMERÍA 2019

### ORGANIZACIÓN DE CURSOS, CONGRESOS, SEMINARIOS, JORNADAS, REUNIONES, ETC.

Relación de cursos del Plan de Formación Continuada (1ª Convocatoria) EVES/2019 desarrollados en el Centro y/ o asignados como centro de gasto:

#### CURSOS

<b>2.1. SUELO PÉLVICO. TÉCNICAS DE REEDUCACIÓN ABDOMINO-PERINEAL</b>
<b>2.2. IMPACTO DE LOS EVENTOS ADVERSOS EN PACIENTES Y PROFESIONALES</b>
PREVENCIÓN Y CONTROL DE LA INFECCIÓN NOSOCOMIAL. AISLAMIENTO Y MANEJO
ATENCIÓN INICIAL AL PACIENTE POLITRAUMATIZADO
PRIMEROS AUXILIOS

Relación de cursos del Plan de Formación Continuada (2ª Convocatoria) EVES/2019 desarrollados en el Centro y/ o asignados como centro de gasto:

#### CURSOS

HABILIDADES DE COMUNICACIÓN COMO ESTRATEGIA PARA LA HUMANIZACIÓN DE LA ATENCIÓN Y MEDIACIÓN DE CONFLICTOS. Dos ediciones
MANEJO CLINICO, TERAPEUTICO Y DE CUIDADOS DEL PACIENTE CON ENFERMEDAD PULMONAR OBSTRUCTIVA CRÓNICA (EPOC) DESDE ATENCION PRIMARIA
RCP BÁSICA, PRIMEROS AUXILIOS Y DESA
ASPECTOS ESPECÍFICOS DE LA VIOLENCIA Y EL MALTRATO EN RELACIÓN CON EL ENTORNO. Dos ediciones
CUIDAMOS AL PERSONAL CUIDADOR TANTO FAMILIAR COMO PROFESIONAL
ADQUISICIÓN DE HERRAMIENTAS PARA INTERVENIR EN SALUD MENTAL: UNA MIRADA INTEGRADORA. Dos ediciones
ACTUALIZACIÓN EN URGENCIAS ALERGOLÓGICAS (EN LÍNEA) Dos ediciones
MANIPULACIÓN MANUAL DE CARGAS E HIGIENE POSTURAL EN LA MOVILIZACIÓN DE PACIENTES PARA LOS TRABAJADORES DEL SECTOR SANITARIO
FORMACIÓN GENERAL EN PREVENCIÓN DE RIESGOS LABORALES (EN LÍNEA)

**Organización de Jornadas, Cursos, Talleres desde la Dirección de Enfermería y Comisión de Formación del Departamento de Salud de Elda.**

Nombre	Fechas	ACREDITACIÓN
AEROSOLTERAPIA CON AEROGEN	4 de febrero de 2019	NO SOLICITADA
SALUD MENTAL PRÁCTICA PARA ATENCIÓN PRIMARIA	Del 4 al 18 de febrero de 2019	4,8
ATENCIÓN A LA GESTANTE Y SU FAMILIA EN EL PROCESO DE PÉRDIDA PERINATAL Y DUELO	14 de febrero de 2019	0,7 CRÉDITOS
ATENCIÓN A LA GESTANTE Y SU FAMILIA EN EL PROCESO DE PÉRDIDA PERINATAL Y DUELO	19 de febrero de 2019	0,7 CRÉDITOS
FLEXI – SEAL Y PIA	26 de febrero de 2019	NO SOLICITADA
III JORNADAS DE IGUALDAD DE GÉNERO	6 de marzo de 2019	NO SOLICITADA

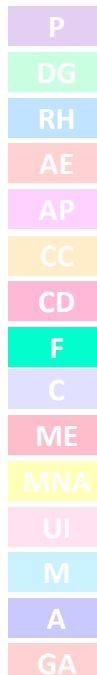

PARTO EN EL AGUA	7 de marzo 2019	NO SOLICITADA
II JORNADAS GESTIÓN EN FISIOTERAPIA	13 de marzo de 2019	NO SOLICITADA
PICC Y RESERVORIO SUBCUTÁNEO	18 de marzo de 2019	NO SOLICITADA
PICC Y RESERVORIO SUBCUTÁNEO	21 de marzo 2019	NO SOLICITADA
PRÁCTICAS PARA MEJORAR EL AMBIENTE TERAPÉUTICO EN SALUD MENTAL	21, 27 de marzo 1, 4, 11 de abril de 2019	3,7
ELECTROCARDIOGRAFÍA PARA ENFERMERÍA	28 de marzo de 2019	0,6
SEMINARIO ÉTICA Y DEONTOLOGÍA EN ENFERMERÍA	28 de marzo de 2019	NO SOLICITADA
MANEJO DEL ESTOMA. COMPLICACIONES DE LAS OSTOMÍAS DE ELIMINACIÓN	3 de abril de 2019	NO SOLICITADA
MANEJO DE LA DISTOCIA DE HOMBROS Y REANIMACIÓN NEONATAL INICIAL	2 de mayo de 2019	NO SOLICITADA
MOVILIZACIÓN PRECOZ PASIVA Y TENS	7 de mayo de 2019	0,6
INCATIV	13 de mayo de 2019	0,9
INCATIV	14 de mayo de 2019	NO SOLICITADA
TERAPIA DE COMPRESIÓN	14 de mayo 2019	NO SOLICITADA
INCATIV	15 de mayo de 2019	0,9
INCATIV	20 de mayo de 2019	0,9
INCATIV	22 de mayo de 2019	0,9
ATENCIÓN A LOS SIGNOS DE ALARMA DE APARICIÓN DE ÚLCERAS POR PRESIÓN. ACTUALIZACIÓN EN APÓSITOS Y CURAS	29 de mayo 2019	0,7
ATENCIÓN A LOS SIGNOS DE ALARMA DE APARICIÓN DE ÚLCERAS POR PRESIÓN. ACTUALIZACIÓN EN APÓSITOS Y CURAS	27 de junio de 2019	NO SOLICITADA
MANEJO DEL CARRO DE PARADAS	27 junio de 2019	0,9
MONTAJE Y DESMONTAJE DE LA BOLSA DE RESUCITACIÓN O AMBU	8 de julio de 2019	NO SOLICITADA
TALLER DE TRIAJE	11 de julio de 2019	1,4 CRÉDITOS
TALLER: VENDAJES FUNCIONALES	3 de octubre de 2019	1,1
FARMACOS BIOPELIGROSOS	10 de octubre de 2019	NO SOLICITADA
IV JORNADA CONTRA LA VIOLENCIA DE GÉNERO	13 de octubre de 2019	NO SOLICITADA
FÁRMACOS BIOPELIGROSOS	17 de octubre de 2019	NO SOLICITADA
PICC Y RESERVORIO SUBCUTÁNEO	23 octubre de 2019	0,6
FÁRMACOS BIOPELIGROSOS	24 octubre de 2019	NO SOLICITADA
ATENCIÓN A LOS SIGNOS DE ALARMA DE APARICIÓN DE ÚLCERAS POR PRESIÓN (UPP) PARA DISMINUIR SU INCIDENCIA. ACTUALIZACIÓN EN APÓSITOS Y CURAS	6 de noviembre de 2019	0,7
TALLER: COMPRESIÓN Y LECTURA DE ECG	13 de noviembre de 2019	NO ACREDITADA
ABORDAJE INSTRUMENTAL DE LOS TEJIDOS BLANDOS (GANCHOS)	18 y 19 de noviembre de 2019	3,5
TERAPIA DE PRESIÓN NEGATIVA TÓPICA	3 de diciembre de 2019	NO SOLICITADA
TALLER BIOMOTIVACIÓN	17 de diciembre de 2019	NO SOLICITADA

P
DG
RH
AE
AP
CC
CD
F
C
ME
MNA
UI
M
A
GA

### ASISTENCIA A OTRAS JORNADAS/CURSOS/TALLERES

- III JORNADAS PROVINCIALES DE ENFERMERÍA 2019: Hospital General Universitario de Elche 29 de noviembre de 2019. ASISTENTES: ELENA FERRER HERNÁNDEZ, DIEGO IBÁÑEZ GALLARDO, LUCÍA PÉREZ FERNÁNDEZ, CARMEN PERPIÑÁ GALVAÑ.
- CURSO: TERAPIA BASADA EN LA MENTALIZACIÓN PARA TLP. 18-19 enero de 2019. ASISTENTES: NOEMÍ MAESTRE PÉREZ, NATALIA PONS LLOPIS, BEATRIZ LLORENS MIRA, GLORIA ALFONSO MARTÍNEZ, YOLANDA PÉREZ ARAGÓN, SAMUEL JUAN MARTÍN.
- CONGRESO NACIONAL DE ENFERMERÍA EN SALUD MENTAL. Ávila 10-13 de marzo de 2019. ASISTENTES: BEATRIZ LLORENS MIRA, SAMUEL JUAN MARTÍN, YOLANDA PÉREZ ARAGÓN, MARÍA RODRÍGUEZ DE MIGUEL.
- TALLER ORION. MAYO 2019. ASISTENTES: SAMUEL JUAN MARTÍN, BEATRIZ LLORENS MIRA, ANGELA MAS PÉREZ, GLORIA ALFONSO MARTÍNEZ, RAQUEL PÉREZ DE LA ROSA, MARTÍN RUIZ PULGAR, MAGDALENA SERRANO CASCALES, MARÍA RODRÍGUEZ DE MIGUEL, YOLANDA PÉREZ ARAGÓN, ANA VANESA TORRES, ASCENSIÓN HERRERO PARDO, CLARA ISABEL BLANES BAUTISTA, NOEMÍ MAESTRE PÉREZ, NATALIA PONS LLOPIS, MARTÍN RUIZ PULGAR.
- JORNADAS NUEVAS PERSPECTIVAS PARA LA RECUPERACIÓN EN SALUD MENTAL. ASISTENTES: GLORIA ALFONSO MARTÍNEZ, NOEMÍ MAESTRE PÉREZ, BEATRIZ LLORENS MIRA, MANUELA HERNÁNDEZ VILLANUEVA, YOLANDA PÉREZ ARAGÓN.

### LISTADO DE ALUMNOS POR SERVICIOS, QUE HAN DESARROLLADO ACTIVIDADES FORMATIVAS

#### ANATOMIA PATOLÓGICA

##### **MENCHÓN PINAR, M<sup>a</sup> MAR**

FORMACIÓN EN MEDICAMENTOS PELIGROSOS  
CONGRESO NACIONAL DE SOCIEDAD ESPAÑOLA DE ANATOMÍA PATOLÓGICA  
TÉCNICAS MOLECULARES PARA BIOPSIA INTRAOPERATORIO (BÉRGAMO)  
TÉCNICAS INMUNOHISTOQUÍMICAS PARA CÁNCER DE MAMA.  
FORMACIÓN GENERAL EN PREVENCIÓN DE RIESGOS LABORALES

##### **ROMERO DÍAZ, MARÍA**

FORMACIÓN EN MEDICAMENTOS PELIGROSOS  
FORMACIÓN GENERAL EN PREVENCIÓN DE RIESGOS LABORALES  
FORMACIÓN PARA INVESTIGACIÓN DE ENSAYOS CLÍNICOS  
JORNADA CIENTÍFICA INTERNACIONAL EN INVESTIGACIÓN EN ENFERMEDADES INFECCIOSAS

##### **VICEDO GARCIA, M<sup>a</sup> ÁNGELES**

FORMACIÓN EN MEDICAMENTOS PELIGROSOS  
FORMACIÓN GENERAL EN PREVENCIÓN DE RIESGOS LABORALES  
CONGRESO ESTATAL DE TÉCNICOS SANITARIOS  
FORMACIÓN PARA INVESTIGACIÓN DE ENSAYOS CLÍNICOS  
JORNADA CIENTÍFICA INTERNACIONAL EN INVESTIGACIÓN EN ENFERMEDADES INFECCIOSAS  
DISPLASIAS Y ADENOCARCINOMAS DEL CUELLO UTERINO PARA EL TÉCNICO SUPERIOR EN ANATOMÍA PATOLÓGICA Y CITOLOGÍA  
ALTERACIONES Y TUMORES DEL CUELLO UTERINO  
ACTUALIZACIÓN EN HEMATOPATOLOGÍA, INMUNOHISTOQUÍMICA, Y PATOLOGÍA MOLECULAR DEL CÁNCER, APLICACIÓN EN LA MEDICINA DE PRECISIÓN  
NEOPLASIAS PARA TÉCNICOS SUPERIORES EN ANATOMÍA PATOLÓGICA Y CITOLOGÍA  
BIOSEGURIDAD Y PREVENCIÓN DE RIESGOS LABORALES PARA PROFESIONAL SANITARIO

<b>DOLS SANTACREU, M<sup>a</sup> JESÚS</b>	DISPLASIAS Y ADENOCARCINOMAS DEL CUELLO UTERINO PARA EL TÉCNICO SUPERIOR EN ANATOMÍA PATOLÓGICA Y CITOLOGÍA ALTERACIONES Y TUMORES DEL CUELLO UTERINO NEOPLASIAS PARA TÉCNICOS SUPERIORES EN ANATOMÍA PATOLÓGICA Y CITOLOGÍA BIOSEGURIDAD Y PREVENCIÓN DE RIESGOS LABORALES PARA PROFESIONAL SANITARIO CONGRESO NACIONAL DE SOCIEDAD ESPAÑOLA DE ANATOMÍA PATOLÓGICA ANTICOAGULACIÓN FORMACIÓN GENERAL EN PREVENCIÓN DE RIESGOS LABORALES ACTUALIZACIÓN EN HEMATOPATOLOGÍA, INMUNOHISTOQUÍMICA, Y PATOLOGÍA MOLECULAR DEL CÁNCER, APLICACIÓN EN LA MEDICINA DE PRECISIÓN FORMACIÓN PARA INVESTIGACIÓN DE ENSAYOS CLÍNICOS	P DG RH AE AP CC CD F C ME MNA UI
<b>GIL TORREGROSA, MARÍA</b>	CONGRESO NACIONAL DE SOCIEDAD ESPAÑOLA DE ANATOMÍA PATOLÓGICA ANTICOAGULACIÓN FORMACIÓN GENERAL EN PREVENCIÓN DE RIESGOS LABORALES CONGRESO ESTATAL DE TÉCNICOS SANITARIOS FORMACIÓN PARA INVESTIGACIÓN DE ENSAYOS CLÍNICOS	M A GA
<b>SANTOS DÍEZ, SARA</b>	FORMACIÓN GENERAL EN PREVENCIÓN DE RIESGOS LABORALES CONGRESO ESTATAL DE TÉCNICOS SANITARIOS FORMACIÓN PARA INVESTIGACIÓN DE ENSAYOS CLÍNICOS	
<b>AMOR DURA, MABEL</b>	FORMACIÓN GENERAL EN PREVENCIÓN DE RIESGOS LABORALES FORMACIÓN PARA INVESTIGACIÓN DE ENSAYOS CLÍNICOS JORNADA CIENTÍFICA INTERNACIONAL EN INVESTIGACIÓN EN ENFERMEDADES INFECCIOSAS HOJA DE CÁLCULO. NIVEL INTERMEDIO HABLAR EN PÚBLICO CON EFICACIA	
2ª DCHA		
<b>MARTÍNEZ ESTEVE, ROSA M</b>	TALLER INCATIV	
<b>GONZÁLEZ LARA, MILAGROS</b>	TALLER INCATIV	
<b>PUJALTE CERDÁN, NIEVES</b>	TALLER INCATIV	
<b>PAU PAYÁ, MARÍA JOSÉ</b>	HABILIDADES DE COMUNICACIÓN COMO ESTRATEGIA PARA LA HUMANIZACIÓN DE LA ATENCIÓN Y MEDIACIÓN DE CONFLICTOS. ASPECTOS ESPECÍFICOS DE LA VIOLENCIA Y EL MALTRATO EN RELACIÓN CON EL ENTORNO.	
<b>MARTÍNEZ SERRANO, PENÉLOPE</b>	HABILIDADES DE COMUNICACIÓN COMO ESTRATEGIA PARA LA HUMANIZACIÓN DE LA ATENCIÓN Y MEDIACIÓN DE CONFLICTOS. ATENCIÓN A LOS SIGNOS DE ALARMA DE APARICIÓN DE ÚLCERAS POR PRESIÓN (UPP) PARA DISMINUIR SU INCIENCIA.	
<b>EGEA MARTÍ, ADELAIDA</b>	MANIPULACIÓN MANUAL DE CARGAS E HIGIENE POSTURAL EN LA MOVILIZACIÓN DE PACIENTES PARA TRABAJADORES DEL SECTOR SANITARIO.	

		P
<b>PÉREZ MONZÓ, GEMA</b>		DG
	ATENCIÓN A LOS SIGNOS DE ALARMA DE APARICIÓN DE UPP.	RH
<b>PASTOR ESTEVE, JESÚS</b>		AE
	TALLER PICC Y RESERVATORIO SUBCUTÁNEO. TALLER INCATIV.	AP
<b>CARMONA SOBRINO, MARÍA CARMEN</b>		CC
	ASPECTOS ESPECÍFICOS DE LA VIOLENCIA Y EL MALTRATO EN RELACIÓN CON EL ENTORNO.	CD
<b>LUZÓN MORENO, M<sup>a</sup> MAR</b>		F
	TALLER INCATIV. TALLER PICC Y RESERVATORIO SUBCUTÁNEO.	C
<b>FERNÁNDEZ MARTÍNEZ, FRANCISCO JAVIER</b>		ME
	TALLER INCATIV. CUIDAMOS AL PERSONAL CUIDADOR TANTO FAMILIAR COMO PROFESIONAL.	MNA
<b>GONZÁLEZ MIRALLES, ESTER</b>		UI
	ATENCIÓN A LOS SIGNOS DE ALARMA DE APARICIÓN DE ÚLCERAS POR PRESIÓN (UPP) PARA DISMINUIR SU INCIENCIA.	M
<b>SERRANO RICO, ROSANA</b>		A
	TALLER PICC Y RESERVATORIO SUBCUTÁNEO. ATENCIÓN A LOS SIGNOS DE ALARMA DE APARICIÓN DE ÚLCERAS POR PRESIÓN (UPP) PARA DISMINUIR SU INCIENCIA.	GA
<b>PÉREZ GUIRAO, M<sup>a</sup> NIEVES</b>		
	ATENCIÓN A LA GESTANTE Y SU FAMILIA EN EL PROCESO DE PÉRDIDA PERINATAL Y DUELO.	
<b>HERAS CARCELÉN, ALICIA</b>		
	TALLER INCATIV.	
<b>ALCARAZ LÓPEZ, RAQUEL</b>		
	TALLER INCATIV.	
<b>GUTIÉRREZ FERROL, JOSÉ LUIS</b>		
	TALLER PICC Y RESERVATORIO SUBCUTÁNEO. TALLER INCATIV.	
<b>2ª IZQUIERDA</b>		
<b>PASTOR OSETE, M. CARMEN</b>		
	ATENCIÓN A LOS SIGNOS DE ALARMA DE APARICIÓN DE ÚLCERAS POR PRESIÓN PARA DISMINUIR SU INCIDENCIA. ACTUALIZACIÓN EN APÓSITOS Y CURAS. LA TERAPIA DE COMPRESIÓN. TALLER PICC Y RESERVATORIO SUBCUTÁNEO. TALLER INCATIV.	
<b>FALCÓ MARTÍNEZ, CARMEN</b>		
	TALLER INCATIV. ATENCIÓN A LOS SIGNOS DE ALARMA DE APARICIÓN DE ÚLCERAS POR PRESIÓN PARA DISMINUIR SU INCIDENCIA. ACTUALIZACIÓN EN APÓSITOS Y CURAS. ATENCIÓN A LA GESTANTE DE PÉRDIDA PERINATAL Y DUELO.	
<b>GALIANA MARTÍNEZ, ISIDRO J.</b>		
	TALLER INCATIV.	
<b>PIQUERAS PACHECO, MARÍA</b>		
	LA TERAPIA DE COMPRESIÓN. TALLER INCATIV. HABILIDADES DE COMUNICACIÓN COMO ESTRATEGIA PARA LA HUMANIZACIÓN DE LA ATENCIÓN SANITARIA Y MEDIACIÓN DE CONFLICTOS.	

<b>MARTÍNEZ CORBALÁN, JUAN ANTONIO</b>	ATENCIÓN A LA GESTANTE Y SU FAMILIA EN EL PROCESO DE PÉRDIDA PERINATAL Y DUELO. ATENCIÓN A LOS SIGNOS DE ALARMA DE APARICIÓN DE ÚLCERAS POR PRESIÓN PARA DISMINUIR SU INCIDENCIA. ACTUALIZACIÓN EN APÓSITOS Y CURAS.	P DG RH AE AP
<b>SÁNCHEZ CAPARRÓS, NIEVES</b>	TALLER INCATIV.	CC CD
<b>NAVAS LÓPEZ, MÓNICA</b>	ATENCIÓN A LOS SIGNOS DE ALARMA DE APARICIÓN DE ÚLCERAS POR PRESIÓN PARA DISMINUIR SU INCIDENCIA. ACTUALIZACIÓN EN APÓSITOS Y CURAS. TALLER INCATIV.	F C ME
<b>MIRA SEGURA, CARMEN</b>	ATENCIÓN A LOS SIGNOS DE ALARMA DE APARICIÓN DE UPP. TALLER INCATIV.	MNA UI
<b>PÉREZ SÁNCHEZ, ÁNGELA</b>	TALLER INCATIV.	M A
<b>LÓPEZ GARCÍA, ELISABET</b>	TALLER INCATIV. SUELO PÉLVICO. TÉCNICAS DE REEDUCACIÓN ABDOMINO-PERINEAL.	GA
<b>MARTÍNEZ TERUEL, CAROLINA</b>	TALLER PICC Y RESERVATORIO SUBCUTÁNEO. TALLER INCATIV.	
<b>RUVIRA YÁÑEZ, M<sup>a</sup> TERESA</b>	TALLER INCATIV.	
<b>CATALÁN HERNÁNDEZ, M<sup>a</sup> VIRTUDES</b>	ATENCIÓN A LOS SIGNOS DE ALARMA DE APARICIÓN DE ÚLCERAS POR PRESIÓN PARA DISMINUIR SU INCIDENCIA. ACTUALIZACIÓN EN APÓSITOS Y CURAS. TALLER BIOMOTIVACIÓN. TALLER INCATIV.	
3ª DERECHA		
<b>CARO OLMOS, CELIA</b>	TALLER DE ELECTROCARDIOGRAFÍA.	
<b>HERNÁNDEZ GARCÍA, MARTA</b>	COMPRESIÓN Y LECTURA DE ECG.	
<b>HERNÁNDEZ GARCÍA, ROSA MARÍA</b>	COMPRESIÓN Y LECTURA DE ECG. TALLER DE ELECTROCARDIOGRAFÍA. TALLER PICC Y RESERVATORIO SUBCUTÁNEO.	
<b>RIPOLL MUÑOZ, RAQUEL</b>	COMPRESIÓN Y LECTURA DE ECG. ATENCIÓN A LOS SIGNOS DE ALARMA DE APARICIÓN DE ÚLCERAS POR PRESIÓN PARA DISMINUIR SU INCIDENCIA. ACTUALIZACIÓN EN APÓSITOS Y CURAS. TALLER DE ELECTROCARDIOGRAFÍA. TALLER PICC Y RESERVATORIO SUBCUTÁNEO.	
<b>SÁNCHEZ SÁNCHEZ, PENÉLOPE</b>	ATENCIÓN A LOS SIGNOS DE ALARMA DE APARICIÓN DE ÚLCERAS POR PRESIÓN (UPP) PARA DISMINUIR SU INCIENCIA.	

		P
<b>MARTÍNEZ ARCAS, CRISTINA</b>		DG
	TALLER INCATIV.	RH
<b>MARTÍNEZ BERENGUER, MARÍA PILAR</b>		AE
	TALLER PICC Y RESERVATORIO SUBCUTÁNEO.	AP
<b>GARCÍA RICHART, LAURA</b>		CC
	CUIDAMOS AL PERSONAL CIUDADOR TANTO FAMILIAR COMO PROFESIONAL. ASPECTOS ESPECÍFICOS DE LA VIOLENCIA Y EL MALTRATO EN RELACIÓN CON EL ENTORNO.	CD
	TALLER INCATIV.	F
<b>MUÑOZ VIDAL, JAVIER</b>		C
	TALLER DE ELECTROCARDIOGRAFÍA.	ME
<b>HERNÁNDEZ ALCOLEA, ISIS</b>		MNA
	COMPRESIÓN Y LECTURA DE ECG.	UI
<b>CANO CLIMENT, GLORIA LUISA</b>		M
	ATENCIÓN A LOS SIGNOS DE ALARMA DE APARICIÓN DE ÚLCERAS POR PRESIÓN (UPP) PARA DISMINUIR SU INCIENCIA.	A
<b>FRANCÉS MARTÍ, LAURA</b>		GA
	COMPRESIÓN Y LECTURA DE ECG.	
<b>GALLEGO JOVER, TELBY</b>		
	TALLER DE ELECTROCARDIOGRAFÍA. SUELO PÉLVICO. TÉCNICAS DE REEDUCACIÓN ABDOMINO-PERINEAL. COMPRESIÓN Y LECTURA DE ECG.	
<b>SABATER NAVARRO, MAGDALENA</b>		
	COMPRESIÓN Y LECTURA DE ECG. TALLER DE ELECTROCARDIOGRAFÍA.	
<b>MARTÍNEZ CÁNOVAS, JOSÉ RAMÓN</b>		
	ATENCIÓN INICIAL AL PACIENTE POLITRAUMATIZADO.	
<b>PÉREZ GARCÍA, LUCÍA</b>		
	TALLER PICC Y RESERVATORIO SUBCUTÁNEO.	
<b>BIGARELLA, STEFANO</b>		
	TALLER DE ELECTROCARDIOGRAFÍA. TALLER PICC Y RESERVATORIO SUBCUTÁNEO. COMPRESIÓN Y LECTURA DE ECG. PRIMEROS AUXILIOS.	
3ª IZQUIERDA		
<b>SILVESTRE HERNÁNDEZ, ISABEL</b>		
	TALLER INCATIV.	
<b>GUILLEM GISBERT, JULIA</b>		
	TALLER INCATIV. TERAPIA DE PRESIÓN NEGATIVA TÓPICA. TALLER PICC Y RESERVATORIO SUBCUTÁNEO. COMPRESIÓN Y LECTURA DE ECG.	
<b>CÁCERES VALLS, NURIA</b>		
	TALLER VENDAJES FUNCIONALES.	
<b>BAÑULS MARTÍ, MANUELA</b>		
	TALLER INCATIV. ADQUISICIÓN DE HERRAMIENTAS PARA INTERVENIR EN SALUD MENTAL. RCP BÁSICA, PRIMEROS AUXILIOS Y DESA.	

<b>MONTERO CRUZ, M<sup>a</sup> ÁNGELES</b>	TALLER INCATIV.	P DG
<b>GARCÍA MARTÍNEZ, MANUELA</b>	III JORNADAS DE IGUALDAD DE GÉNERO DEPARTAMENTO DE SALUD DE ELDA "AVANZADO EN IGUALDAD". COMPRESIÓN Y LECTURA DE ECG.	RH AE AP
<b>FERNÁNDEZ MOLINA, PATRICIA ASCENSIÓN</b>	ATENCIÓN A LOS SIGNOS DE ALARMA DE APARICIÓN DE ÚLCERAS POR PRESIÓN (UPP) PARA DISMINUIR SU INCIDENCIA. TALLER INCATIV.	CC CD F C
<b>GIMÉNEZ OCHOA, M. ÁNGELES</b>	ADQUISICIÓN DE HERRAMIENTAS PARA INTERVENIR EN SALUD MENTAL: UNA MIRADA INTEGRADORA. ASPECTOS ESPECÍFICOS DE LA VIOLENCIA Y EL MALTRATO EN RELACIÓN CON EL ENTORNO. TALLER INCATIV.	ME MNA UI M
<b>AMAT SÁNCHEZ, M<sup>a</sup> VIRTUDES</b>	ATENCIÓN A LOS SIGNOS DE ALARMA DE APARICIÓN DE ÚLCERAS POR PRESIÓN (UPP) PARA DISMINUIR SU INCIDENCIA.	A GA
<b>MORENO PÉREZ, CONSOLACIÓN</b>	RCP BÁSICA, PRIMEROS AUXILIOS Y DESA. TALLER INCATIV. ADQUISICIÓN DE HERRAMIENTAS PARA INTERVENIR EN SALUD MENTAL.	
<b>MARTÍNEZ DÍAZ, SALVADORA</b>	ATENCIÓN A LOS SIGNOS DE ALARMA DE APARICIÓN DE ÚLCERAS POR PRESIÓN (UPP) PARA DISMINUIR SU INCIDENCIA.	
<b>LORENTE PEIDRO, ROSA ÁNGELES</b>	TALLER INCATIV.	
<b>IBÁÑEZ SEPULCRE, SONIA</b>	TALLER INCATIV.	
<b>CARRILLO SÁNCHEZ, PATRICIA</b>	ADQUISICIÓN DE HERRAMIENTAS PARA INTERVENIR EN SALUD MENTAL: UNA MIRADA INTEGRADORA. COMPRESIÓN Y LECTURA DE ECG.	
<b>GARCÍA FRANCO, SILVIA</b>	COMPRESIÓN Y LECTURA DE ECG.	
<b>ARRIBAS GARCÍA, IRENE</b>	COMPRESIÓN Y LECTURA DE ECG.	
<b>FUSINATO PONCE, CLAUDIA</b>	COMPRESIÓN Y LECTURA DE ECG.	
<b>CARRILLO LÓPEZ, IRENE</b>	COMPRESIÓN Y LECTURA DE ECG.	
<b>TOMAS MARÍA, M<sup>a</sup> VIRTUDES</b>	ATENCIÓN A LOS SIGNOS DE ALARMA DE APARICIÓN DE ÚLCERAS POR PRESIÓN PARA DISMINUIR SU INCIDENCIA. ACTUALIZACIÓN EN APÓSITOS Y CURAS. COMPRESIÓN Y LECTURA DE ECG.	
<b>HURTADO CAÑIZARES, NAIRA</b>	TALLER INCATIV.	
<b>ONCINA CÁNOVAS, JOSÉ</b>	COMPRESIÓN Y LECTURA DE ECG.	



		P
		DG
		RH
<b>CENTRO ESPECIALIDADES ELDA</b>		AE
<b>CONESA BEFAN, CARIDAD</b>	CURSO IMPLEMENTACIÓN DE UN PROGRAMA ESTRUCTURADO DE EDUCACIÓN TERAPÉUTICA DIRIGIDO A LA POBLACIÓN CON DIABETES (SEMIPRESENCIAL). REUNIÓN SOBRE IMPLEMENTACIÓN DEL PROGRAMA DE EDUCACIÓN TERAPÉUTICA EN DIABETES MELLITUS TIPO 1 EN LA COMUNIDAD VALENCIANA. JORNADA DIABETES 2.0: OPORTUNIDADES Y RESPONSABILIDADES. XXX CONGRESO NACIONAL DE LA SOCIEDAD ESPAÑOLA DE DIABETES.	AP CC CD F
<b>ABELLÁN COMPAÑ, CARMEN M</b>	CUIDADOS DE PRÁCTICA AVANZADA AL PACIENTE CON ALTERACIONES RESPIRATORIAS, CARDIOVASCULARES Y NEUROLÓGICAS. ABORDAJE INTEGRAL DE LA VIOLENCIA DE GÉNERO DESDE LA ATENCIÓN DE ENFERMERÍA. TRABAJO INDIVIDUAL Y GRUPAL DE ENFERMERÍA CON CASOS DE VIOLENCIA DE GÉNERO. VIOLENCIA DE GÉNERO-MACHISTA. ATENCIÓN Y CUIDADOS DE ENFERMERÍA A LAS MUJERES QUE SUFREN VIOLENCIA DE GÉNERO. MARCO GENERAL DE LA VIOLENCIA DE GÉNERO O MACHISTA. ACTUALIZACIÓN EN CUIDADOS EN SOPORTE VITAL. FUNDAMENTOS BÁSICOS DE ENFERMERÍA PARA LA LACTANCIA MATERNA. ACTUALIZACIÓN EN CUIDADOS MÉDICOS-QUIRÚRGICOS EN URGENCIAS. ACTUALIZACIÓN EN CUIDADOS AL PACIENTE POLITRUMATIZADO Y SITUACIONES ESPECIALES. FORMACIÓN GENERAL EN PREVENCIÓN DE RIESGOS LABORALES.	C ME MNA UI M A GA
<b>GARCÍA RICO, M AZUCENA</b>	ABORDAJE INTEGRAL DE LA VIOLENCIA DE GÉNERO DESDE LA ATENCIÓN DE ENFERMERÍA. VIOLENCIA DE GÉNERO-MACHISTA. ATENCIÓN Y CUIDADOS DE ENFERMERÍA A LAS MUJERES QUE SUFREN VIOLENCIA DE GÉNERO. TRABAJO INDIVIDUAL Y GRUPAL DE ENFERMERÍA CON CASOS DE VIOLENCIA DE GÉNERO. MARCO GENERAL DE LA VIOLENCIA DE GÉNERO O MACHISTA. ENFERMERÍA EN LA ADAPTACIÓN NEONATAL A LA VIDA EXTRAUTERINA. ACTUALIZACIÓN EN CUIDADOS ENFERMEROS AL PACIENTE PEDIÁTRICO CON PATOLOGÍA NEFROLÓGICA. ACTUALIZACIÓN DEL MÉTODO MADRE CANGURO DE ENFERMERÍA ACTUALIZACIÓN EN CUIDADOS DE ENFERMERÍA EN EL PACIENTE PEDIÁTRICO OSTOMIZADO. ACTUALIZACIÓN EN CUIDADOS MÉDICOS-QUIRÚRGICOS EN URGENCIAS. ACTUALIZACIÓN EN CUIDADOS AL PACIENTE POLITRAUMATIZADO Y SITUACIONES ESPECIALES. ACTUALIZACIÓN EN CUIDADOS EN LAS URGENCIAS PEDIÁTRICAS Y GINECO-OBSTÉTRICAS.	
<b>MARTÍNEZ ALBEROLA, NIEVES</b>	CURSO IMPLEMENTACIÓN DE RUTA ASISTENCIALES INTEGRADAS. JORNADA DE ACTUALIZACIÓN EN LUPUS (SVR). REUNIÓN ENFERMERÍA REUMATOLÓGICA. MANEJO DE LA ARTRITIS PSORIÁSICA. JORNADA NACIONAL REUMATOLOGÍA ESPONDILOARTRITIS. FUTURO DE LAS ESPONDILOARTRITIS. JORNADA DE ENFERMERÍA REUMATOLÓGICA. II REUNIÓN NACIONAL DE ENFERMERÍA.	

	CONGRESO NACIONAL DE LA SOCIEDAD ESPAÑOLA DE REUMATOLOGÍA (SER). I TALLER DE ENFERMERÍA ESPECIALIZADA EN REUMATOLOGÍA: HERRAMIENTAS PARA EL MANEJO EN LA PRÁCTICA CLÍNICA DE LA ESPONDILOARTRITIS AXIAL Y LA ARTRITIS PSORIÁSICA.	P DG RH AE AP CC CD F C ME MNA UI M A GA
<b>CENTRO S. INTEGRADO VILLENA</b>		
<b>SOLER PASCUAL, RAMONA</b>	ATENCIÓN AL NIÑO CON DISCAPACIDAD INTELECTUAL. MARCO GENERAL DE LA VIOLENCIA DE GÉNERO O MACHISTA. VIOLENCIA DE GÉNERO-MACHISTA. ATENCIÓN Y CUIDADOS DE ENFERMERÍA A LAS MUJERES QUE SUFREN VIOLENCIA DE GÉNERO. TRABAJO INDIVIDUAL Y GRUPAL DE ENFERMERÍA CON CASOS DE VIOLENCIA DE GÉNERO. ABORDAJE INTEGRAL DE LA VIOLENCIA DE GÉNERO DESDE LA ATENCIÓN DE ENFERMERÍA. ACTUALIZACIÓN EN CUIDADOS EN SOPORTE VITAL. ACTUALIZACIÓN EN CUIDADOS MÉDICO-QUIRÚRGICOS EN URGENCIAS. ACTUALIZACIÓN EN CUIDADOS AL PACIENTE POLITRAUMATIZADO Y SITUACIONES ESPECIALES. ACTUALIZACIÓN EN CUIDADOS EN LAS URGENCIAS PEDIÁTRICAS Y GINECO- OBSTÉTRICAS. TALLER MEDICAMENTOS PELIGROSOS. CURSO ACCESO ORION.	
<b>LARIO MOCHALES, M<sup>a</sup> JESÚS</b>	TALLER VENDAJES FUNCIONALES.	
<b>CAMPAYO BOTELLA, LEONOR</b>	CURSO ONLINE ACTUALIZACIÓN EN SALUD MENTAL PARA ENFERMERÍA. CURSO ACCESO ORION. TALLER MEDICAMENTOS PELIGROSOS.	
<b>CÁCERES VALLS, NURIA</b>	ACTUALIZACIÓN EN URGENCIAS ALERGOLÓGICAS. CURSO BÁSICO DE MÉTODOS ANTICONCEPTIVOS. INTRODUCCIÓN A LA BIOÉTICA. LA BIOÉTICA EN LA PRÁCTICA DIARIA. ACTUALIZACIÓN EN CUIDADOS AL PACIENTE POLITRAUMATIZADO Y SITUACIONES ESPECIALES. ACTUALIZACIÓN EN CUIDADOS EN LAS URGENCIAS PEDIÁTRICAS Y GINECO- OBSTÉTRICAS. ACTUALIZACIÓN EN CUIDADOS EN SOPORTE VITAL. ACTUALIZACIÓN EN CUIDADOS MÉDICO-QUIRÚRGICOS EN URGENCIAS. ATENCIÓN Y CUIDADOS DE ENFERMERÍA A LAS MUJERES QUE SUFREN VIOLENCIA DE GÉNERO. CUIDADOS DE PRÁCTICA AVANZADA ENFERMERA EN EL CONTROL DE SÍNTOMAS Y TRATAMIENTO DE SOPORTE ONCOLÓGICO. CUIDADOS DE PRÁCTICA AVANZADA EN EL PACIENTE TERMINAL. TALLER MEDICAMENTOS PELIGROSOS. CURSO ACCESO ORION.	
<b>HERRERO REY, M. CARMEN</b>	PRIMEROS AUXILIOS. COMPRESIÓN Y LECTURA DE ECG.	
<b>MAESTRO ABELLÁN, ALFREDO</b>	DIPLOMA DE SOPORTE VITAL BÁSICO Y DESFIBRILACIÓN AUTOMÁTICA. TALLER VENDAJES FUNCIONALES.	

		P
		DG
		RH
		AE
<b>MONDÉJAR MARTÍN, ROSARIO</b>	TRIAJE DE MANCHESTER. TALLER MEDICAMENTOS PELIGROSOS. CURSO ACCESO ORION.	AP
<b>RUIZ QUINTERO, M<sup>a</sup> CARMEN</b>	ABORDAJE INSTRUMENTAL DE LOS TEJIDOS BLANDOS (GANCHOS).  PREVENCIÓN Y CONTROL DE LA INFECCIÓN NOSOCOMIAL. AISLAMIENTO Y MANEJO. TALLER INCATIV. ATENCIÓN A LOS SIGNOS DE ALARMA DE APARICIÓN DE ÚLCERAS POR PRESIÓN (UPP) PARA DISMINUIR SU INCIENCIA. TALLER MEDICAMENTOS PELIGROSOS. CURSO ACCESO ORION.	CC CD F C ME MNA
<b>SABATER RAMÍREZ, REGINA</b>	COMPRESIÓN Y LECTURA DE ECG.	UI
<b>HERNÁNDEZ LÓPEZ, JOSEFA</b>	ASPECTOS ESPECÍFICOS DE LA VIOLENCIA Y EL MALTRATO EN RELACIÓN CON EL ENTORNO. ADQUISICIÓN DE HERRAMIENTAS PARA INTERVENIR EN SALUD MENTAL: UNA MIRADA INTEGRADORA. TALLER INCATIV. EL TÉCNICO EN LOS CUIDADOS BÁSICOS DE ENFERMERÍA AL PACIENTE CRÍTICO. TALLER MEDICAMENTOS PELIGROSOS. CURSO ACCESO ORION.	M A GA
<b>FÉRRIZ UGEDA, VIRTUDES</b>	IMPACTO DE LOS EVENTOS ADVERSOS EN PACIENTES Y PROFESIONALES. TALLER INCATIV. PRIMEROS AUXILIOS. ATENCIÓN A LOS SIGNOS DE ALARMA DE APARICIÓN DE ÚLCERAS POR PRESIÓN (UPP) PARA DISMINUIR SU INCIENCIA. TALLER MEDICAMENTOS PELIGROSOS. CURSO ACCESO ORION.	
<b>FRANCÉS MOLINA, REMEDIOS</b>	ATENCIÓN A LOS SIGNOS DE ALARMA DE APARICIÓN DE ÚLCERAS POR PRESIÓN PARA DISMUNIR SU INCIDENCIA. ACTUALIZACIÓN EN APÓSITOS Y CURAS. PREVENCIÓN Y CONTROL DE LA INFECCIÓN NOSOCOMIAL. AISLAMIENTO Y MANEJO. ATENCIÓN INICIAL AL PACIENTE POLITRAUMATIZADO. ABORDAJE INTEGRAL DE LA VIOLENCIA DE GÉNERO DESDE LA ATENCIÓN DE ENFERMERÍA. TALLER MEDICAMENTOS PELIGROSOS. CURSO ACCESO ORION.	
<b>MONROY ESQUEMBRE, SUSANA</b>	TALLER INCATIV. TALLER PICC Y RESERVATORIO SUBCUTÁNEO. TALLER MEDICAMENTOS PELIGROSOS. CURSO ACCESO ORION.	
<b>CALLADO GIMÉNEZ, MARÍA ISABEL</b>	TALLER INCATIV. TALLER MEDICAMENTOS PELIGROSOS. CURSO ACCESO ORION.	
<b>FERNÁNDEZ LLORENS, JOSÉ TOMÁS</b>	II JORNADAS GESTIÓN EN FISIOTERAPIA HOSPITAL DE ELDA. JORNADAS GESTIÓN EN FISIOTERAPIA HOSPITAL DE SAN JUAN.	

	JORNADAS GESTIÓN EN FISIOTERAPIA HOSPITAL VEGA BAJA.	P
	JORNADAS GESTIÓN EN FISIOTERAPIA HOSPITAL DE ALCOY.	DG
	ABORDAJE INSTRUMENTAL DE LOS TEJIDOS BLANDOS (GANCHOS).	RH
	CURSO ACTUALIZACIÓN EN EJERCICIO TERAPÉUTICO COLEGIO OFICIAL FISIOTERAPEUTAS COMUNIDAD VALENCIANA.	AE
	JORNADA PRESCRIPCIÓN DE EJERCICIO FÍSICO PARA LA SALUD Y MEJORA DE LA CALIDAD DE VIDA. UNIVERSIDAD MIGUEL HERNÁNDEZ.	AP
	CURSO REEDUCACIÓN POSTURAL, MÉTODO GDS. HOSPITAL ALICANTE.	CC
	CURSO LUMBALGIA. ABORDAJE CLÍNICO TERAPÉUTICO. HOSPITAL SAN JUAN.	CD
	MÉTODO GDS (REEDUCACIÓN POSTURAL). HOSPITAL VEGA BAJA.	F
	CURSO MENOPAUSIA PARA FISIOTERAPEUTAS. MEDICARAMA.	C
<b>CATALÁN HERNÁNDEZ, LAURA</b>	TALLER INCATIV.	ME
<b>FÉRRIZ REUS, MARÍA</b>	ABORDAJE INSTRUMENTAL DE LOS TEJIDOS BLANDOS (GANCHOS).	MNA
	REEDUCACIÓN POSTURAL SEGÚN EL MÉTODO DE CADENAS MUSCULARES GDS.	UI
<b>ESTEVE ROMERO, M<sup>a</sup> JOSÉ</b>	TALLER VENDAJES FUNCIONALES.	M
	IMPACTO DE LOS EVENTOS ADVERSOS EN PACIENTES Y PROFESIONALES.	A
<b>COLOMINA COLOMINA, MARIA TERESA</b>	TALLER VENDAJES FUNCIONALES.	GA
<b>ALAMILLA GARCÍA, MARÍA CARMEN</b>	TALLER INCATIV.	
	PRIMEROS AUXILIOS.	
	TALLER MEDICAMENTOS PELIGROSOS.	
	CURSO ACCESO ORION.	
<b>GRAO TRIVES, ALICIA</b>	TÉCNICO EN CUIDADOS DE ENFERMERÍA AL PACIENTE CRÍTICO.	
	CUIDADOS Y ATENCIÓN DEL TÉCNICO EN CUIDADOS DE ENFERMERÍA AL NEONATO.	
	ENFERMEDADES EMERGENTES. ATENCIÓN Y CUIDADOS DEL EQUIPO DE ENFERMERÍA.	
	CAPACITACIÓN EN CUIDADOS DE ENFERMERÍA DE LAS HERIDAS CRÓNICAS Y AGUDAS.	
	INTRODUCCIÓN A LA BIOÉTICA. LA BIOÉTICA EN LA PRÁCTICA DIARIA.	
	TALLER MEDICAMENTOS PELIGROSOS.	
	CURSO ACCESO ORION.	
<b>TORRES PASTOR, M<sup>a</sup> LUISA</b>	HERIDAS Y SUTURAS: QUIRÚRGICAS Y/O DE URGENCIA.	
	VENDAJES Y ESCAYOLAS.	
<b>ORTIZ GALLARDO, ENCARNACIÓN</b>	ACTUALIZACIÓN DE LOS CONOCIMIENTOS DE LABORATORIO CLÍNICO.	
	RECEPCIÓN Y TOMA DE MUESTRAS DE LABORATORIO.	
	I JORNADA DE ENFERMERÍA TRANSFUSIONAL.	
	TALLER MEDICAMENTOS PELIGROSOS.	
	CURSO ACCESO ORION.	
<b>ALVARADO SORIANO, M<sup>a</sup> MAR</b>	ALIMENTACIÓN, DIETÉTICA Y NUTRICIÓN.	
	TÉCNICAS DE INDUCCIÓN Y RELAJACIÓN.	
	TALLER MEDICAMENTOS PELIGROSOS.	
	CURSO ACCESO ORION.	
<b>REIG ALCARAZ, MARÍA</b>	CURSO UNIVERSITARIO DE ESPECIALIZACIÓN EN PRESCRIPCIÓN EN ENFERMERÍA.	
	CURSO UNIVERSITARIO DE ESPECIALIZACIÓN EN FARMACOLOGÍA BÁSICA PARA	

		P
		DG
		RH
		AE
		AP
		CC
		CD
		F
		C
		ME
		MNA
		UI
		M
		A
		GA
	ENFERMERÍA.	
	CURSO UNIVERSITARIO DE ESPECIALIZACIÓN EN URGENCIAS EN CUIDADOS PALIATIVOS.	
	VIII JORNADAS INTERNACIONALES DE CULTURA DE LOS CUIDADOS. "VIOLENCIA DE GÉNERO, MUTILACIÓN GENITAL FEMENINA Y CUIDADOS DE SALUD".	
	ATENCIÓN INICIAL AL PACIENTE POLITRAUMATIZADO.	
	TALLER MEDICAMENTOS PELIGROSOS.	
	CORRECTA ELECCIÓN DE LOS ACCESOS VASCULARES , CUIDADOS Y MANTENIMIENTO.	
	CURSO ACCESO ORION.	
<b>REQUENA HUESCA, M<sup>a</sup> MAGDALENA</b>		
	ACTUALIZACIÓN EN CUIDADOS EN LAS URGENCIAS PEDIÁTRICAS Y GINECO-OBSTÉTRICAS.	
	ACTUALIZACIÓN EN CUIDADOS AL PACIENTE POLITRAUMATIZADO Y SITUACIONES ESPECIALES.	
	ACTUALIZACIÓN EN CUIDADOS MÉDICO-QUIRÚRGICOS EN URGENCIAS.	
	ACTUALIZACIÓN EN CUIDADOS EN SOPORTE VITAL.	
	TALLER MEDICAMENTOS PELIGROSOS.	
	CURSO ACCESO ORION.	
<b>GIL DIEZ, MARÍA</b>		
	TALLER MEDICAMENTOS PELIGROSOS.	
	CURSO ACCESO ORION.	
<b>GIMÉNEZ OCHOA, M<sup>a</sup> ÁNGELES</b>		
	TALLER MEDICAMENTOS PELIGROSOS.	
	CURSO ACCESO ORION.	
<b>DOMENECH MICO, ISABEL</b>		
	TALLER MEDICAMENTOS PELIGROSOS.	
	CURSO ACCESO ORION.	
<b>ARRÁEZ GÓMEZ, AMPARO</b>		
	TALLER MEDICAMENTOS PELIGROSOS.	
	CURSO ACCESO ORION.	
<b>PUCHE GARCÍA, NURIA</b>		
	TALLER MEDICAMENTOS PELIGROSOS.	
	CURSO ACCESO ORION.	
<b>PATIÑO RIBERA, FRANCISCA</b>		
	TALLER MEDICAMENTOS PELIGROSOS.	
	CURSO ACCESO ORION.	
<b>ORTÍN MARTÍNEZ, MERCEDES</b>		
	TALLER MEDICAMENTOS PELIGROSOS.	
	CURSO ACCESO ORION.	
<b>MOLINA CASTELLÓ, AURORA</b>		
	TALLER MEDICAMENTOS PELIGROSOS.	
	CURSO ACCESO ORION.	
<b>PALANCA HERNÁNDEZ, M<sup>a</sup> ÁNGELES</b>		
	TALLER MEDICAMENTOS PELIGROSOS.	
	ACTUACIÓN Y MANEJO DEL CARRO DE PARADAS.	
	CURSO ACCESO ORION.	
<b>NAVARRO MARTÍNEZ, LUIS</b>		
	TALLER MEDICAMENTOS PELIGROSOS.	
	CURSO ACCESO ORION.	
<b>HERNÁNDEZ PRATS, JUANA M<sup>a</sup></b>		
	TALLER MEDICAMENTOS PELIGROSOS.	
	CURSO ACCESO ORION.	
<b>VERDÚ CALABUIG, ESPERANZA</b>		

	TALLER MEDICAMENTOS PELIGROSOS. CURSO ACCESO ORION.	P DG RH
<b>PRATS POVEDA, ANTONIO</b>	TALLER MEDICAMENTOS PELIGROSOS. CURSO ACCESO ORION.	AE AP
<b>MARTÍNEZ BENITO, ROSA</b>	TALLER MEDICAMENTOS PELIGROSOS. CURSO ACCESO ORION	CC CD
<b>TORRES VALERO, JUANA</b>	TALLER MEDICAMENTOS PELIGROSOS. CURSO ACCESO ORION.	F C ME
CIRUGÍA		MNA
<b>RODRÍGUEZ GRANDE, ESTER</b>	TALLER MARCAJE DEL ESTOMA COMPLICACIONES DE LAS OSTOMÍAS DE ELIMINACIÓN.	UI M
<b>GARCÍA ARQUES, ESPERANZA</b>	PREVENCIÓN DE RIESGOS LABORALES.	A
<b>TORREGROSA BLASCO, CONSUELO</b>	TALLER DE PROTECCION DE TALONES DE BRAUN. ENFERMEDADES EMERGENTES ATENCIÓN Y CUIDADO EN EQUIPO DE ENFERMERÍA. CONTINUIDAD DE CUIDADOS EN EL EMBARAZO PARTO Y PUERPERIO. EL TÉCNICO EN LOS CUIDADOS BÁSICOS DE ENFERMERÍA AL PACIENTE CRÍTICO.	GA
<b>VILARDELL MARTÍNEZ, DÉBORA</b>	TALLER DE PROTECCIÓN DE TALONES DE BRAUN. NUTRICIÓN E HIGIENE ALIMENTARIA. HABLAR EN PÚBLICO CON EFICACIA.	
<b>PASCUAL SORET, BEATRIZ</b>	TALLER INCATIV. TALLER MARCAJE DEL ESTOMA COMPLICACIONES DE LAS OSTOMÍAS DE ELIMINACIÓN.	
<b>NAVARRO VILAPLANA, ISABEL</b>	ATENCIÓN A LOS SIGNOS DE ALARMA DE APARACIÓN DE ÚLCERAS POR PRESIÓN PARA DISMUNIR SU INCIDENCIA.ACTUALIZACIÓN EN APÓSITOS Y CURAS. HABILIDADES DE COMUNICACIÓN COMO ESTRATEGIA PARA LA HUMANIZACIÓN DE LA ATENCIÓN SANITARIA Y MEDIACIÓN DE CONFLICTOS. ACTUACIÓN Y MANEJO DEL CARRO DE PARADAS.	
<b>VELASCO MARTÍNEZ, ENCARNACIÓN</b>	TALLER DE PROTECCIÓN DE TALONES DE BRAUN.	
<b>PÉREZ RICO, ADELA</b>	TALLER DE MOVILIZACIONES. PREVENCIÓN DE RIESGOS LABORALES. JORNADAS DE ENFERMERÍA.	
<b>SERRANO MÉNDEZ, M<sup>a</sup> DE LOS DESAMPARADOS</b>	SUELO PÉLVICO. TÉCNICAS DE REEDUCACIÓN ABDOMINO-PERINEAL. TALLER INCATIV. TALLER MARCAJE DEL ESTOMA COMPLICACIONES DE LAS OSTOMÍAS DE ELIMINACIÓN.	
<b>LÓPEZ ANAYA, PATRICIA</b>	TALLER MARCAJE DEL ESTOMA COMPLICACIONES DE LAS OSTOMÍAS DE ELIMINACIÓN.	

		P
	TALLER BIOMOTIVACIÓN.	DG
	TERAPIA DE PRESIÓN NEGATIVA TÓPICA.	RH
<b>MIRA VERDÚ, M<sup>a</sup> CRUZ</b>		AE
	ATENCIÓN A LOS SIGNOS DE ALARMA DE APARICIÓN DE ÚLCERAS POR PRESIÓN (UPP) PARA DISMINUIR SU INCIENCIA.	AP
	TALLER DE PROTECCIÓN DE TALONES DE BRAUN.	CC
<b>LÓPEZ SEGURA, JUANA</b>		CD
	ATENCIÓN A LOS SIGNOS DE ALARMA DE APARICIÓN DE ÚLCERAS POR PRESIÓN (UPP) PARA DISMINUIR SU INCIENCIA.	F
	TALLER DE PROTECCIÓN DE TALONES DE BRAUN.	C
<b>SEGURA NAVARRO, RUTH</b>		ME
	TALLER INCATIV.	MNA
	TALLER MARCAJE DEL ESTOMA COMPLICACIONES DE LAS OSTOMÍAS DE ELIMINACIÓN.	UI
<b>PEÑALVER GUARDIOLA, ISABEL</b>		M
	MANIPULACIÓN MANUAL DE CARGAS E HIGIENE POSTURAL EN LA MOVILIZACIÓN DE PACIENTES PARA TRABAJADORES DEL SECTOR SANITARIO.	A
	PREVENCIÓN DE RIESGOS LABORALES.	GA
<b>MARTÍNEZ HERNÁNDEZ, LAURA</b>		
	TALLER INCATIV.	
<b>GARCÍA GARCÍA, M<sup>a</sup> JOSÉ</b>		
	TALLER INCATIV.	
	TALLER MARCAJE DEL ESTOMA COMPLICACIONES DE LAS OSTOMÍAS DE ELIMINACIÓN.	
	CUIDADOS DE ENFERMERÍA EN URGENCIAS.	
	ABORDAJE INTEGRAL DE LA VIOLENCIA DE GÉNERO.	
<b>HERRERO QUIRÓS, ANAIS</b>		
	TALLER MARCAJE DEL ESTOMA COMPLICACIONES DE LAS OSTOMÍAS DE ELIMINACIÓN.	
	TALLER INCATIV.	
<b>MARTÍNEZ CALLADO, ISRAEL</b>		
	TALLER MARCAJE DEL ESTOMA COMPLICACIONES DE LAS OSTOMÍAS DE ELIMINACIÓN.	
	COMPRESIÓN Y LECTURA DE ECG.	
<b>PÉREZ MIRALLES, REBECA</b>		
	TALLER PICC Y RESERVATORIO SUBCUTÁNEO.	
	TALLER INCATIV.	
	SUELO PÉLVICO. TÉCNICAS DE REEDUCACIÓN ABDOMINO-PERINEAL.	
	TALLER MARCAJE DEL ESTOMA COMPLICACIONES DE LAS OSTOMÍAS DE ELIMINACIÓN.	
	RCP BÁSICA, PRIMEROS AUXILIOS Y DESA.	
	TRATAMIENTO DE ÚLCERAS POR PRESIÓN.	
<b>SÁNCHEZ PÉREZ, M<sup>a</sup> DOLORES</b>		
	TALLER INCATIV.	
	COMPRESIÓN Y LECTURA DE ECG.	
	ATENCIÓN A LOS SIGNOS DE ALARMA DE APARICIÓN DE ÚLCERAS POR PRESIÓN PARA DISMINUIR SU INCIENCIA. ACTUALIZACIÓN EN APÓSITOS Y CURAS.	
	PATOLOGÍA TIEMPO DEPENDIENTES.	
	ACTUALIZACIÓN EN CUIDADOS MÉDICO QUIRÚGICOS EN URGENCIAS.	
	ACTUALIZACIÓN EN CUIDADOS EN SOPORTE VITAL.	
	EL PROCESO DE LA TRANSFUSIÓN.	
<b>COIN FÉLIX, LORENA</b>		
	TALLER PICC Y RESERVATORIO SUBCUTÁNEO.	

		P
<b>CUENCA MONRABAL, RAUL</b>	TALLER INCATIV.	DG
	COMPRESION Y LECTURA DE ECG. INCATIV.	RH
<b>ESPARZA PARRA, IRENE</b>		AE
	TALLER MARCAJE DEL ESTOMA COMPLICACIONES DE LAS OSTOMÍAS DE ELIMINACIÓN.	AP
	TALLER INCATIV.	CC
	URGENCIAS MATERNO INFANTILES.	CD
<b>NAVARRO FERRÁNDIZ, JUANA</b>		F
	TALLER MARCAJE DEL ESTOMA COMPLICACIONES DE LAS OSTOMÍAS DE ELIMINACIÓN.	C
	TALLER INCATIV.	ME
<b>VICEDO ERADES, TANIA</b>		MNA
	CUIDADOS EN PATOLOGÍA GESTACIONAL, RECIÉN NACIDO E INFECCIONES NEONATALES.	UI
	COMPLICACIONES EN EL PARTO Y ASISTENCIA EN EL RECIÉN NACIDO.	M
	ATENCIÓN INICIAL AL PACIENTE POLITRAUMATIZADO.	A
	ACTUACIÓN EN TRAUMATOLOGÍA ANTE LOS PRINCIPALES TRAUMATISMOS DE UN POLITRAUMATIZADO.	GA
<b>MAS CRIADO, ENCARNI</b>		
	TALLER DE PROTECCIÓN DE TALONES DE BRAUN.	
	CALIDAD Y ACREDITACIÓN SANITARIA RELACIONADAS CON LA SEGURIDAD DE LOS PACIENTES.	
<b>YESTE MOLTÓ, CELESTE</b>		
	TALLER DE PROTECCIÓN DE TALONES DE BRAUN.	
	ENFERMEDADES EMERGENTES ATENCIÓN Y CUIDADO EN EQUIPO DE ENFERMERÍA.	
	CONTINUIDAD DE CUIDADOS EN EL EMBARAZO PARTO Y PUERPERIO.	
	EL TÉCNICO EN LOS CUIDADOS BÁSICOS DE ENFERMERÍA AL PACIENTE CRÍTICO.	
<b>GUERRA PÉREZ, TRINI</b>		
	PREVENCIÓN EN RIESGOS LABORALES.	
<b>AMORÓS CASTELLÓ, JOSÉ MANUEL</b>		
	MANIPULACIÓN MANUAL DE CARGAS E HIGIENE POSTURAL EN LA MOVILIZACIÓN DE PACIENTES PARA TRABAJADORES DEL SECTOR SANITARIO.	
	PREVENCIÓN EN RIESGOS LABORALES.	
	CUIDADOS DEL TÉCNICO AL PACIENTE CON PATOLOGÍA OROFARÍNGEA.	
<b>GUIRAO MARTÍNEZ, ANA BELÉN</b>		
	TALLER DE PROTECCIÓN DE TALONES DE BRAUN.	
<b>CONSULTAS EXTERNAS</b>		
<b>ORTÍN BUSTOS, MIRIAN</b>		
	TALLER INCATIV.	
	TALLER DE ELECTROCARDIOGRAFÍA.	
	COMPRESIÓN Y LECTURA DE ECG.	
	INTRODUCCIÓN A LA SEGURIDAD DEL PTE Y CALIDAD ASISTENCIAL.	
	GESTIÓN DEL RIESGO.	
	CUIDADOS DE ENF. EN URGENCIAS.	
	ACTUALIZACIÓN EN SOPORTE VITAL.	
	ACTUALIZACIÓN CUIDADOS M-Q EN URG.	
	ACTUALIZACIÓN PACIENTE POLITRAUMAT.	
	ACTUALIZACIÓN URG. PEDIÁTRICAS.	
	FARMACOLOGÍA.	
	CUIDADOS DIABETES.	



		P
		DG
		RH
		AE
		AP
		CC
		CD
		F
		C
		ME
		MNA
		UI
		M
<b>VERDÚ NAVARRO, JOAQUINA</b>	<p>ABORDAJE TABAQUISMO.          VIOLENCIA DE GÉNERO.          AGUA COMO RECURSO AMBIENTAL.          FUNDAMENTOS AT SAN A LA COMUNIDAD.          ORGANIZACIÓN EN AT PRIMARIA.          GESTIÓN AGUAS RESIDUALES.          ATENCIÓN MUJERES VÍCTIMAS VIOLENCIA DE GÉNERO.          CUIDADOS Y TTO ÚLCERAS ARTERIALES Y VENOSAS.          CUIDADOS NIÑO DIFICULTAD RESPIRATORIA.          TRABAJO GRUPAL E INDIVIDUAL VIOLENCIA DE GÉNERO.          CUIDADOS RN.          ORION.          DOLOR NEUROPÁTICO.          CÁNCER DE PIEL.          ACTUALIZACIÓN IC.</p>	
	PRIMEROS AUXILIOS.	A
	SUELO PÉLVICO. TÉCNICAS DE REEDUCACIÓN ABDOMINO-PERINEAL.	GA
<b>MONTEAGUDO LÓPEZ, ANA M<sup>a</sup></b>	<p>ATENCIÓN A LOS SIGNOS DE ALARMA DE APARACIÓN DE ÚLCERAS POR PRESIÓN PARA DISMINUIR SU INCIDENCIA. ACTUALIZACIÓN EN APÓSITOS Y CURAS.          LUCHA CONTRA EL CÁNCER DE PIEL.          REUNIÓN DEL GRUPO DE TRABAJO DE EDUCACIÓN TERAPÉUTICA EN DIABETES PLAN DE DIABETES DE LA C VALENCIANA. HOSPITAL DE ALICANTE-          REUNIÓN DEL GRUPO DE TRABAJO DE EDUCACIÓN TERAPÉUTICA EN DIABETES PLAN DE DIABETES DE LA C VALENCIANA. HOSPITAL L A FE DE VALENCIA.          ASISTENTE A CURSO DE MONITORIZACIÓN CONTINUA DE GLUCOSA MINIMED 640 G.          MEDTRONIC          ASISTENCIA AL XXIX CONGRESO DE LA SOCIEDAD ESPAÑOLA DE DIABETES.          ASISTENTE AL CURSO "FORMACIÓN ACROS ACROMEGALIA: "ACTUALIZACIÓN EN LA UTILIZACIÓN DEL DISPOSITIVO DE SOMAVERT".          DOCENTE EN CHARLA PARA ENFERMERÍA DE A PRIMARIA.COMUNICACIÓN: FACILITAR EL CAMBIO.ELDA.          REUNIÓN DEL GRUPO DE TRABAJO DE EDUCACIÓN TERAPÉUTICA EN DIABETES. PLAN DE DIABETES DE LA C VALENCIANA. CONSELLERÍA DE SANITAT VALENCIA.          DOCENTE TALLER PARA PERSONAL SANITARIO DE CONSULTAS.          TEMA "CONSULTA DE EDUCACIÓN TERAPÉUTICA EN DIABETES.          JORNADAS DE ENFERMERÍA. PONENTE EN LA MESA REDONDA ENFERMERÍA DE PRÁCTICA AVANZADA.          REUNIÓN DEL GRUPO DE TRABAJO DE EDUCACION TERAPÉUTICA EN DIABETES. PLAN DE DIABETES DE LA C VALENCIANA. CONSELLERÍA DE SANITAT VALENCIA.          DOCENTE EN "CURSO DE ENFERMERÍA EN EL MANEJO DEL PACIENTE QUE DEBUTA CON INSULINA" PARA ENFERMERÍA DE A PRIMARIA          JORNADA DE DIABETES DEL HOSPITAL GENERAL DE ELDA. PONENTE CON EL TEMA "SITUACIONES ESPECIALES EN LA DIABETES".</p>	
<b>BUSQUIER SÁEZ, ISABEL CARMEN</b>	<p>SUELO PÉLVICO. TÉCNICAS DE REEDUCACIÓN ABDOMINO-PERINEAL.          LUCHA CONTRA EL CÁNCER DE PIEL.</p>	
<b>ALFONSO ALBEROLA, M<sup>a</sup>. NIEVES</b>	TALLER INCATIV.	
<b>RICO AMAT, SUSANA</b>	<p>HABILIDADES DE COMUNICACIÓN COMO ESTRATEGIA PARA LA HUMANIZACIÓN DE LA ATENCIÓN SANITARIA Y MEDIACIÓN DE CONFLICTOS.</p>	

	LUCHA CONTRA EL CÁNCER DE PIEL.	P
		DG
<b>MARÍN ATO, ANTONIA</b>	ATENCIÓN A LOS SIGNOS DE ALARMA DE APARICIÓN DE ÚLCERAS POR PRESIÓN (UPP) PARA DISMINUIR SU INCIENCIA.	RH
		AE
<b>MARCO AMAT, ROCÍO</b>	ATENCIÓN A LOS SIGNOS DE ALARMA DE APARICIÓN DE ÚLCERAS POR PRESIÓN (UPP) PARA DISMINUIR SU INCIENCIA.	AP
		CC
<b>VALERO BRAVO, M<sup>a</sup> NIEVES</b>	TERAPIA DE PRESIÓN NEGATIVA TÓPICA. ATENCIÓN A LOS SIGNOS DE ALARMA DE APARICIÓN DE ÚLCERAS POR PRESIÓN (UPP) PARA DISMINUIR SU INCIENCIA. FORMACIÓN MEDIHONEY. FORMACIÓN IRASA. FORMACIÓN CONVATEC. CONGRESO SOTOCAY.	CD
		F
		C
		ME
		MNA
		UI
<b>MARÍN MARTÍNEZ, ELISABET</b>	ATENCIÓN A LOS SIGNOS DE ALARMA DE APARICIÓN DE ÚLCERAS POR PRESIÓN PARA DISMINUIR SU INCIDENCIA. ACTUALIZACIÓN EN APÓSITOS Y CURAS. ACTUACIÓN Y MENEJO DEL CARRO DE PARADAS. TERAPIA DE PRESIÓN NEGATIVA TÓPICA.	M
		A
		GA
<b>REQUENA ARTESEROS, LORENA</b>	LA TERAPIA DE COMPRESIÓN. ATENCIÓN A LOS SIGNOS DE ALARMA DE APARICIÓN DE ÚLCERAS POR PRESIÓN PARA DISMINUIR SU INCIDENCIA. ACTUALIZACIÓN EN APÓSITOS Y CURAS. ACTUACIÓN Y MANEJO DEL CARRO DE PARADAS. TALLER INCATIV. TRIAJE. ALIMENTACIÓN Y NUTRICIÓN. URGENCIAS Y EMERGENCIAS. NUTRICIÓN ENTERAL Y PARENTERAL. VIOLENCIA DE GÉNERO-MACHISTA. NIÑO EN CUIDADOS CRÍTICOS. CARDIOLOGÍA, CUIDADOS. URGENCIAS EXTRAHOSPITALARIAS. PROBLEMAS ENDOCRINO. PROBLEMAS RENALES. PACIENTE QUIRÚRGICO. RIESGOS LABORALES. SEGURIDAD EN CUIDADOS DE SALUD. FARMACOLOGÍA. VENTILACIÓN MECÁNICA. VIA SUBCUTÁNEA, MANEJO. TÉCNICAS DE ENFERMERÍA EN PTE CRÍTICO. ENFERMEDADES INFECCIOSAS. REUMATOLOGÍA.	
<b>PERSEGUER T. , M<sup>a</sup> JOSÉ</b>	DOLOR NEUROPÁTICO.	
<b>JUAN ALONSO, LAURA</b>	CUIDADOS ENF URGENCIAS. GESTIÓN CALIDAD CUIDADOS. ACTUALIZACIONES CONOCIMIENTOS ENFERMEROS GESTANTE DE RIESGO.	
<b>CALLADO SÁNCHEZ, JOSEFA</b>		

		P
	LUCHA CONTRA EL CÁNCER DE PIEL.	DG
<b>BERNABEU GÓMEZ, JULIA</b>		RH
	LUCHA CONTRA EL CÁNCER DE PIEL.	AE
<b>ONTAÑÓN TIMÓN, ISABEL M</b>		AP
	LUCHA CONTRA EL CÁNCER DE PIEL.	CC
<b>ALCARAZ PÉREZ, MATILDE</b>		CD
	LUCHA CONTRA EL CÁNCER DE PIEL.	F
<b>NAVARRO MARTÍNEZ, ÁNGELES</b>		C
	LUCHA CONTRA EL CÁNCER DE PIEL.	ME
<b>RODRÍGUEZ PÉREZ, ANDREA</b>		MNA
	ATENCIÓN Y CUIDADOS ENF TROPICALES.	UI
<b>AMAT YAGO, M<sup>a</sup> FERNANDA</b>		M
	LUCHA CONTRA EL CÁNCER DE PIEL.	A
<b>SÁNCHEZ SÁNCHEZ, BEATRIZ</b>		GA
	ASPECTOS ENFERMERÍA URGENCIAS Y EMERGENCIAS. ACTUALIZACIÓN TRIAJE EXTRAHOSPITALARIO. CUIDADOS ENFERMERÍA DE URGENCIAS.	
<b>CALPENA ALENDA, ALEJANDRA</b>		
	ASPECTOS ENFERMERÍA URGENCIAS Y EMERGENCIAS.	
<b>DOMENECH PASTOR, FRANCISCA</b>		
	URODINÁMICA.	
<b>MARÍN MARTÍNEZ, ELISABET</b>		
	TALLER CARRO RCP. ATENCIÓN A LOS SIGNOS DE ALARMA DE APARICIÓN DE ÚLCERAS POR PRESIÓN (UPP). PREVENCIÓN Y ACTUACIÓN SITUACIÓN DE AGRESIÓN. TERAPIA PRISIÓN NEGATIVA.	
<b>MARTÍNEZ SERRANO, PENÉLOPE</b>		
	HABILIDADES DE COMUNICACIÓN PARA LA HUMANIZACIÓN. ATENCIÓN SIGNOS DE ALARMA UPP. ACTUALIZACIÓN APÓSITOS.	
<b>TENZA AGUILAR, ROSA M<sup>a</sup></b>		
	ALIMENTACIÓN PTE ONCOLÓGICO. CUIDADOS PTE CON PATOLOGÍA OROFARÍNGEA. ENFERMEDADES EMERGENTES. PACIENTE CRÍTICO. FORMACIÓN RIESGOS LABORALES. LUCHA CONTRA EL CÁNCER DE PIEL.	
<b>ZARAGOZA BONILLA, M<sup>a</sup> JOSÉ</b>		
	LUCHA CONTRA EL CÁNCER DE PIEL.	
<b>BELTRÁ CREMADES, INMACULADA</b>		
	TÉCNICO CUIDADOS BÁSICOS PTE CRÍTICO. COMPETENCIA COMUNICATIVA INGLÉS (ON LINE). CALIDAD ASISTENCIAL Y SEGURIDAD DEL PTE. HABILIDADES DE COMUNICACIÓN PARA LA HUMANIZACIÓN. LUCHA CONTRA EL CÁNCER DE PIEL.	
<b>TREMIÑO TARÍ, NIEVES</b>		
	LUCHA CONTRA EL CÁNCER DE PIEL.	
<b>GARCÍA SÁNCHEZ, CARLOS</b>		
	ENFERMEDAD CELIACA. TTO NUTRICIONAL PTE ONCOLÓGICO. VALORACIÓN Y CUIDADOS PROB. ENDOCRINOS. CUIDADOS PROB. RENALES. URGENCIAS EN SM. ABORDAJE DISFAGIA. PTE CON ALTERACIONES RESPIRATORIAS, CARDIOVASCULARES Y	

NEUROLÓGICAS.  
 PROB. SALUD AT. PRIMARIA.  
 ACTUALIZACIÓN PTE OSTOMIZADO.  
 CUIDADOS PATOLOGÍA NEFROLÓGICA.  
 AGUA RECURSO AMBIENTAL.  
 URGENCIAS ALERGOLÓGICAS.  
 PREVENCIÓN HIPOACUSIAS.  
 VALORACIÓN ALZHEIMER.  
 ATENCIÓN PTE TERMINAL.  
 ACTUALIZACIÓN CUIDADOS MÉDICO-QUIRÚRGICOS.  
 ASPECTOS BÁSICOS TRIAJE.  
 POLITRAUMATIZADO.  
 PACIENTE CON DIABETES.  
 RIESGOS LABORALES.  
 FUNDAMENTOS PARA LA SALUD.  
 ATENCIÓN PRIMARIA.  
 PACIENTE QUEMADO.  
 PTE ALTERACIONES CARDIACAS.  
 VALORACIÓN AL CUIDADOR.  
 NUTRICIÓN ENTERAL.  
 GESTIÓN DE CALIDAD.  
 DERECHOS Y DEBERES DEL PACIENTE.  
 VIOLENCIA DE GÉNERO-MACHISTA.  
 TRANSTORNOS DE ANSIEDAD.  
 SEGURIDAD DE LOS CUIDADOS.  
 MUJER VÍCTIMA DE GÉNERO.

P
DG
RH
AE
AP
CC
CD
F
C
ME
MNA
UI
M
A
GA

**IÑESTA NAVARRO, M<sup>a</sup> JOSÉ**

LUCHA CONTRA EL CÁNCER DE PIEL.

**EXPÓSITO ALACIL, ASUNCIÓN**

LUCHA CONTRA EL CÁNCER DE PIEL.

**DIRECCIÓN DE ENFERMERÍA**

**MORENO MASCARAQUE, CARMEN**

SUELO PÉLVICO. TÉCNICAS DE REEDUCACIÓN ABDOMINO-PERINEAL.

**FERRER HERNÁNDEZ, M<sup>a</sup> ELENA**

TALLER BIOMOTIVACIÓN.  
 IV JORNADA CONTRA LA VIOLENCIA DE GÉNERO "VIOLENCIA DE GÉNERO EN ADOLESCENTES".  
 III JORNADAS DE IGUALDAD DE GÉNERO DEPARTAMENTO DE SALUD DE ELDA "AVANZADO EN IGUALDAD".  
 XVIII CONGRESO DE LA SOCIEDAD CUBANA DE ENFERMERÍA.  
 III JORNADAS PROVINCIALES DE ENFERMERÍA.

**PERPIÑÁ GALVAÑ, M<sup>a</sup> CARMEN**

III JORNADAS DE IGUALDAD DE GÉNERO DEPARTAMENTO DE SALUD DE ELDA "AVANZADO EN IGUALDAD".

**ESTEVE QUESADA, ASCENSIÓN**

ATENCIÓN A LA GESTANTE Y SU FAMILIA EN EL PROCESO DE PÉRDIDA PERINATAL Y DUELO.

**SANTIAGO TORTOSA, ELISA**

HABILIDADES DE COMUNICACIÓN COMO ESTRATEGIA PARA LA HUMANIZACIÓN DE LA ATENCIÓN Y MEDIACIÓN DE CONFLICTOS.  
 III JORNADAS DE IGUALDAD DE GÉNERO DEPARTAMENTO DE SALUD DE ELDA AVANZADO EN IGUALDAD.  
 TALLER BIOMOTIVACIÓN.

		P
		DG
		RH
ESTERILIZACIÓN		AE
<b>BOTELLA GARCÍA, SUSANA</b>	ADQUISICIÓN DE HERRAMIENTAS PARA INTERVENIR EN SALUD MENTAL: UNA MIRADA INTEGRADORA.	AP
<b>PAYÁ GARIJO, CARMEN</b>	ATENCIÓN A LA GESTANTE DE PÉRDIDA PERINATAL Y DUELO.	CC
		CD
		F
FARMACIA		C
<b>PUERTO MUÑOZ, M<sup>a</sup> JESÚS</b>	TALLER BIOMOTIVACIÓN. SESIONES MEDICAMENTOS PELIGROSOS.	ME
<b>MARTÍNEZ JOVER, JOSEFA M</b>	ATENCIÓN A LOS SIGNOS DE ALARMA DE APARICIÓN DE ÚLCERAS POR PRESIÓN PARA DISMINUIR SU INCIDENCIA. ACTUALIZACIÓN EN APÓSITOS Y CURAS.	MNA
<b>MENCHÓN NAJAS, ÁNGELA</b>	ASPECTOS ESPECÍFICOS DE LA VIOLENCIA Y EL MALTRATO EN RELACIÓN CON EL ENTORNO. BÁSICO DE MÉTODOS ANTICONCEPTIVOS ON LINE. ATENCIÓN A LOS SIGNOS DE ALARMA DE APARICIÓN DE ÚLCERAS POR PRESIÓN PARA DISMINUIR SU INCIDENCIA. ACTUALIZACIÓN EN APÓSITOS Y CURAS. HABILIDADES DE COMUNICACIÓN COMO ESTRATEGIA PARA LA HUMANIZACIÓN DE LA ATENCIÓN Y MEDIACIÓN DE CONFLICTOS.	UI
<b>CLIMENT VAÑÓ, PILAR ALMUDENA</b>	ATENCIÓN A LOS SIGNOS DE ALARMA DE APARICIÓN DE ÚLCERAS POR PRESIÓN PARA DISMINUIR SU INCIDENCIA. ACTUALIZACIÓN EN APÓSITOS Y CURAS.	M
<b>ESCALANTE VICENTE, ÁNGELES</b>	PREVENCIÓN Y CONTROL DE LA INFECCIÓN NOSOCOMIAL. AISLAMIENTO Y MANEJO.	A
<b>LÓPEZ SÁNCHEZ, M<sup>a</sup> PILAR</b>	ATENCIÓN A LOS SIGNOS DE ALARMA DE APARICIÓN DE ÚLCERAS POR PRESIÓN PARA DISMINUIR SU INCIDENCIA. ACTUALIZACIÓN EN APÓSITOS Y CURAS.	GA
<b>MARTÍNEZ PÉREZ, SONIA</b>	ATENCIÓN A LOS SIGNOS DE ALARMA DE APARACIÓN DE ÚLCERAS POR PRESIÓN PARA DISMUNIR SU INCIDENCIA. ACTUALIZACIÓN EN APÓSITOS Y CURAS. ACTUACIÓN Y MANEJO DEL CARRO DE PARADAS. HABILIDADES DE COMUNICACIÓN COMO ESTRATEGIA PARA LA HUMANIZACIÓN DE LA ATENCIÓN Y MEDIACIÓN DE CONFLICTOS.	
<b>ESCANDELL RICO, F. MIGUEL</b>	PREVENCIÓN Y CONTROL DE LA INFECCIÓN NOSOCOMIAL. AISLAMIENTO Y MANEJO. III JORNADAS DE IGUALDAD DE GÉNERO DEPARTAMENTO DE SALUD DE ELDA "AVANZADO EN IGUALDAD".	
<b>VICO SÁNCHEZ, M<sup>a</sup> CARMEN</b>	SESIONES MEDICAMENTOS PELIGROSOS. ATENCIÓN A LOS SIGNOS DE ALARMA DE APARACIÓN DE ÚLCERAS POR PRESIÓN PARA DISMUNIR SU INCIDENCIA. ACTUALIZACIÓN EN APÓSITOS Y CURAS. HABILIDADES DE COMUNICACIÓN COMO ESTRATEGIA PARA LA HUMANIZACIÓN DE LA ATENCIÓN Y MEDIACIÓN DE CONFLICTOS.	

<b>RUIZ PRIETO, ÁLVARO</b>	SESIONES MEDICAMENTOS PELIGROSOS.	P DG RH AE
<b>GINECOLOGÍA</b>		AP
<b>POVEDA SANTIAGO, ANDREA</b>	TALLER VENDAJES FUNCIONALES.	CC
<b>SATORRE BARRACHINA, GEMMA</b>	MOVILIZACIÓN PRECOZ PASIVA Y TENS. TUTORES FORMACIÓN TÉCNICOS CUIDADOS AUX. ENF. LA MELVA. ACTUACIÓN Y MANEJO DEL CARRO DE PARADAS.	CD F C
<b>MARTÍNEZ MARTÍNEZ, LUCÍA</b>	TALLER INCATIV.	ME MNA
<b>JUÁREZ HERNÁNDEZ, DESIREÉ</b>	ACTUACIÓN Y MANEJO DEL CARRO DE PARADAS. TALLER INCATIV.	UI M
<b>BASTÁN AGUADO, ISABEL</b>	ACTUACIÓN Y MANEJO DEL CARRO DE PARADAS. HABILIDADES DE COMUNICACIÓN COMO ESTRATEGIA PARA LA HUMANIZACIÓN DE LA ATENCIÓN SANITARIA Y MEDIACIÓN DE CONFLICTOS. MOVILIZACIÓN PRECOZ PASIVA Y TENS.	A GA
<b>MARTÍN HIERRO, M<sup>a</sup> ELENA</b>	ATENCIÓN A LA GESTANTE Y SU FAMILIA EN EL PROCESO DE PÉRDIDA PERINATAL Y DUELO.	
<b>CUBERO COBO, MERCEDES</b>	ATENCIÓN A LA GESTANTE Y SU FAMILIA EN EL PROCESO DE PÉRDIDA PERINATAL Y DUELO.	
<b>RUEDA SÁNCHEZ, M<sup>a</sup> CARMEN</b>	HABILIDADES DE COMUNICACIÓN COMO ESTRATEGIA PARA LA HUMANIZACIÓN DE LA ATENCIÓN Y MEDIACIÓN DE CONFLICTOS.	
<b>SÁNCHEZ AMORÓS, VIRTUDES</b>	ADQUISICIÓN DE HERRAMIENTAS PARA INTERVENIR EN SALUD MENTAL: UNA MIRADA INTEGRADORA. TALLER INCATIV. HABILIDADES DE COMUNICACIÓN COMO ESTRATEGIA PARA LA HUMANIZACIÓN DE LA ATENCIÓN SANITARIA Y MEDIACIÓN DE CONFLICTOS.	
<b>LEONÉS GONZÁLEZ, CARMEN</b>	COMPRENSIÓN Y LECTURA DE ECG.	
<b>SORIA JIMÉNEZ, RAQUEL</b>	COMPRENSIÓN Y LECTURA DE ECG. TALLER VENDAJES FUNCIONALES.	
<b>SÁNCHEZ BALLESTER, M<sup>a</sup> JOSÉ</b>	RCP BÁSICA, PRIMEROS AUXILIOS Y DESA. ATENCIÓN A LA GESTANTE Y SU FAMILIA EN EL PROCESO DE PÉRDIDA PERINATAL Y DUELO. ASPECTOS ESPECÍFICOS DE LA VIOLENCIA Y EL MALTRATO EN RELACIÓN CON EL ENTORNO.	
<b>VELASCO MÁRMOL, M<sup>a</sup> CARMEN</b>	PREVENCIÓN Y CONTROL DE LA INFECCIÓN NOSOCOMIAL. AISLAMIENTO Y MANEJO.	
<b>GARCÍA GÓMEZ, NOELIA</b>	COMPRENSIÓN Y LECTURA DE ECG. ATENCIÓN A LOS SIGNOS DE ALARMA DE APARICIÓN DE ÚLCERAS POR	

		P
	PRESIÓN PARA DISMINUIR SU INCIDENCIA. ACTUALIZACIÓN EN APÓSITOS Y CURAS.	DG
<b>GIL DÍEZ, MARÍA</b>		RH
	ACTUACIÓN Y MANEJO DEL CARRO DE PARADAS.	AE
	MANIPULACIÓN MANUAL DE CARGAS E HIGIENE POSTURAL EN LA MOVILIZACIÓN DE PACIENTES PARA TRABAJADORES DEL SECTOR SANITARIO.	AP
<b>MARTÍNEZ TOSCANO, LAURA</b>		CC
	ACTUACIÓN Y MANEJO DEL CARRO DE PARADAS.	CD
<b>GÓMEZ SERRANO, MARÍA</b>		F
	TALLER PARTO EN EL AGUA.	C
<b>GARRIDO NAVARRO, CLARA</b>		ME
	ATENCIÓN A LA GESTANTE Y SU FAMILIA EN EL PROCESO DE PÉRDIDA PERINATAL Y DUELO.	MNA
<b>RICO PÉREZ, M<sup>a</sup> ÁNGELES</b>		UI
	TUTORES FORMACIÓN TÉCNICOS CUIDADOS AUX. ENF. LA MELVA.	M
	CUIDAMOS AL PERSONAL CIUDADOR TANTO FAMILIAR COMO PROFESIONAL.	A
	ASPECTOS ESPECÍFICOS DE LA VIOLENCIA Y EL MALTRATO EN RELACIÓN CON EL ENTORNO.	GA
	TALLER INCATIV.	
<b>PACHECO ARACIL, MILAGRO</b>		
	TALLER INCATIV.	
	ACTUACIÓN Y MANEJO DEL CARRO DE PARADAS.	
<b>PULGAR GARCÍA, JUANA</b>		
	ATENCIÓN A LA GESTANTE Y SU FAMILIA EN EL PROCESO DE PÉRDIDA PERINATAL Y DUELO.	
HOSPITAL DE DÍA 1		
<b>CARRATALÁ SORIANO, ANTONIA</b>		
	ATENCIÓN A LOS SIGNOS DE ALARMA DE APARICIÓN DE ÚLCERAS POR PRESIÓN (UPP) PARA DISMINUIR SU INCIDENCIA.	
<b>HERNÁNDEZ MAESTRE, M<sup>a</sup> CARMEN</b>		
	ATENCIÓN A LOS SIGNOS DE ALARMA DE APARICIÓN DE ÚLCERAS POR PRESIÓN (UPP) PARA DISMINUIR SU INCIDENCIA.	
<b>DE PAZOS ALCAIDE, AINHOA</b>		
	ATENCIÓN A LOS SIGNOS DE ALARMA DE APARICIÓN DE ÚLCERAS POR PRESIÓN (UPP) PARA DISMINUIR SU INCIDENCIA.	
HOSPITAL DE DÍA 2		
<b>SORIA TORRES, M<sup>a</sup> DOLORES</b>		
	HABILIDADES DE COMUNICACIÓN COMO ESTRATEGIA PARA LA HUMANIZACIÓN DE LA ATENCIÓN SANITARIA Y MEDIACIÓN DE CONFLICTOS.	
INFANTILES		
<b>GÓMEZ LÓPEZ, A. SACRAMENTO</b>		
	TALLER INCATIV.	
<b>FERNÁNDEZ-CARO ALFONSO, M<sup>a</sup> LUISA</b>		
	LA TERAPIA DE COMPRESIÓN.	
	TALLER BIOMOTIVACIÓN.	
<b>ARANDA MOTA, M<sup>a</sup> CARMEN</b>		
	TUTORES FORMACIÓN TÉCNICOS CUIDADOS AUX. ENF. LA MELVA.	
<b>GONZÁLVEZ VERA, NURIA</b>		

		P
	PRIMEROS AUXILIOS.	DG
<b>ANTÓN CANALS, ELISA</b>		RH
	TALLER VENDAJES FUNCIONALES. ATENCIÓN A LOS SIGNOS DE ALARMA DE APARICIÓN DE ÚLCERAS POR PRESIÓN (UPP) PARA DISMINUIR SU INCIDENCIA.	AE
<b>ALEIXANDRE BLANQUER, F. ANTONIO</b>		AP
	TALLER PARTO EN EL AGUA.	CC
<b>ESTEVE ROMERO, M<sup>a</sup> CARMEN</b>		CD
	TALLER INCATIV.	F
<b>GIL IBORRA, CELESTINA</b>		C
	TALLER INCATIV.	ME
LABORATORIO		MNA
<b>GONZÁLEZ COLLADO, JORGE</b>		UI
	SEGUNDO TALLER DEL REDUCCIÓN DEL ESTRÉS BASADO EN MINDFULNESS. TALLER PARA EL MANEJO DEL EQUIPO DE HEMATOLOGÍA DXH900 DE BECKMAN COULTER.	M
<b>CABOTA LEÓN, M<sup>a</sup> CARMEN</b>		A
	TALLER BIOMOTIVACIÓN. I JORNADA DE ENFERMERÍA TRANSFUSIONAL DEL HGUA.	GA
<b>SERRANO LÓPEZ, JUAN FRANCISCO</b>		
	RCP BÁSICA, PRIMEROS AUXILIOS Y DESA.	
<b>TORTOSA GARCÍA, ISABEL</b>		
	TALLER BIOMOTIVACIÓN. I JORNADA DE ENFERMERÍA TRANSFUSIONAL DEL HGUA.	
<b>RODRÍGUEZ MARTÍNEZ, SONIA</b>		
	TALLER RCP.	
<b>VICENTE CARRIÓN, BELÉN</b>		
	TALLER RCP.	
<b>NAVARRO SOLAZ, M<sup>a</sup> ASUNCIÓN</b>		
	TALLER BIOMOTIVACIÓN. TALLER RCP.	
<b>BRUFAL GÓMEZ, M<sup>a</sup> DOLORES</b>		
	TALLER INCATIV.	
<b>MORENO CRUZ, VERÓNICA</b>		
	RCP BÁSICA, PRIMEROS AUXILIOS Y DESA. TALLER RCP.	
<b>PÉREZ CREMADES, ISIDORO</b>		
	ACTUACIÓN Y MANEJO DEL CARRO DE PARADAS.	
<b>GARCÍA SARRIÓ, M<sup>a</sup> DOLORES</b>		
	ATENCIÓN A LOS SIGNOS DE ALARMA DE APARICIÓN DE ÚLCERAS POR PRESIÓN (UPP) PARA DISMINUIR SU INCIDENCIA.	
<b>PÉREZ FERNÁNDEZ, LUCÍA</b>		
	TALLER BIOMOTIVACIÓN. TALLER RCP. I JORNADA DE ENFERMERÍA TRANSFUSIONAL DEL HGUA.	
<b>SÁEZ INIESTA, ELISA</b>		
	TALLER RCP.	
<b>MAESTRE POVEDA, BEATRIZ</b>		
	TALLER RCP.	
<b>CUTILLAS PALAZÓN, ÁNGELES</b>		
	TALLER RCP.	
<b>ROA PICÓ, M<sup>a</sup> ÁNGELES</b>		
	TALLER RCP.	



		P
	CUIDADOS CARDIORESPIRATORIO DIGESTIVOS Y RENALES EN EL PACIENTE CRÍTICO.	DG
	ENFERMERÍA EN ACCESOS VASCULARES Y TERAPIA INTRAVENOSA.	RH
	ACTUALIZACIÓN EN VACUNAS PARA ENFERMERÍA.	AE
<b>ROMERO SÁNCHEZ, ISIDRO</b>		AP
	TALLER RCP.	CC
	ACTUACIÓN Y CUIDADOS DE ENFERMERÍA EN URGENCIAS VITALES.	CD
	PREVENCIÓN Y CUIDADOS EN DIABETES PARA ENFERMERÍA.	F
	CUIDADOS AL PACIENTE CON INTOXICACIONES QUÍMICAS, MEDICAMENTOSAS Y ETÍLICAS.	C
	CUIDADOS AL NIÑO CON DIFICULTAD RESPIRATORIA.	ME
	CUIDADOS AL PACIENTE CON PROBLEMAS NEFROLÓGICOS.	MNA
	CUIDADOS AL PACIENTE CON PROBLEMAS RESPIRATORIOS.	UI
	I JORNADA DE ENFERMERÍA TRANSFUSIONAL DEL HGUA.	M
<b>PÉREZ LÓPEZ, MATILDE</b>		A
	TALLER RCP.	GA
	ACTUACIÓN Y PREVENCIÓN EN RIESGOS BIOLÓGICOS PARA ENFERMERÍA.	
	ACTUALIZACIÓN EN CUIDADOS EN SOPORTE VITAL.	
	ACTUALIZACIÓN EN CUIDADOS MÉDICOQUIRÚRGICOS EN URGENCIAS.	
	ACTUALIZACIÓN EN CUIDADOS AL PACIENTE POLITRAUMATIZADO Y SITUACIONES ESPECIALES.	
	ACTUALIZACIÓN EN CUIDADOS EN LAS URGENCIAS PEDIÁTRICAS Y GINECOOBSTÉTRICAS.	
	ADMINISTRACIÓN Y GESTIÓN DE SERVICIOS DE ENFERMERÍA.	
	I JORNADA DE ENFERMERÍA TRANSFUSIONAL DEL HGUA.	
	ATENCIÓN Y CUIDADOS DE ENFERMERÍA A LAS MUJERES QUE SUFREN VIOLENCIA DE GÉNERO.	
	TRABAJO INDIVIDUAL Y GRUPAL DE ENFERMERÍA CON CASOS DE VIOLENCIA DE GÉNERO.	
	ENFERMERÍA EN ACCESOS VASCULARES Y TERAPIA INTRAVENOSA.	
	CUIDADOS DE ENFERMERÍA EN URGENCIAS.	
	MARCO GENERAL DE LA VIOLENCIA DE GÉNERO.	
	VIOLENCIA DE GÉNERO-MACHISTA.	
<b>COLOMA MARTÍNEZ, DANIA</b>		
	VIOLENCIA DE GÉNERO MACHISTA.	
	CUIDADOS DE PRÁCTICA AVANZADA AL PACIENTE CON ALTERACIONES INMUNOLÓGICAS, RETROUROGENITALES DERMATOLÓGICAS, OFTALMOLÓGICAS Y OTORRINIOLARINGOLÓGICAS.	
	VALORACIÓN Y CUIDADOS DE ENFERMERÍA A PERSONAS CON PROBLEMAS DE SALUD MENTAL ALZHEIMER Y OTRAS DEMENCIAS.	
	ACTUACIÓN Y PREVENCIÓN EN RIESGOS BIOLÓGICOS PARA ENFERMERÍA.	
<b>BLANCO PORTILLO, LEONOR ISABEL</b>		
	SEGUNDO TALLER DE REDUCCIÓN DEL ESTRÉS BASADO EN MINDFULNESS.	
	TALLER DE TROMBOFILIA Y PRUEBAS DE LABORATORIO ASOCIADAS. HOSPITAL ELDA (WERFEN).	
	TALLER PARA EL MANEJO DEL EQUIPO DE HEMATOLOGÍA DXH900 DE BECKMAN COULTER.	
<b>CALDERÓN ZAMBRANA, JOSÉ</b>		
	TALLER PARA EL MANEJO DEL EQUIPO DE HEMATOLOGÍA DXH900 DE BECKMAN COULTER.	
<b>MATAIX YÁÑEZ, ASUNCIÓN</b>		
	TALLER DE TROMBOFILIA Y PRUEBAS DE LABORATORIO ASOCIADAS. HOSPITAL ELDA (WERFEN).	
	TALLER PARA EL MANEJO DEL EQUIPO DE HEMATOLOGÍA DXH900 DE BECKMAN COULTER.	

<b>PÉREZ RICO, M<sup>a</sup> ÁNGELES</b>	TALLER PARA EL MANEJO DEL EQUIPO DE HEMATOLOGÍA DXH900 DE BECKMAN COULTER. TALLER DE TROMBOFILIA Y PRUEBAS DE LABORATORIO ASOCIADAS. HOSPITAL ELDA (WERFEN).	P DG RH AE
<b>TOLEDO GONZÁLEZ, ANA M<sup>a</sup></b>	TALLER DE TROMBOFILIA Y PRUEBAS DE LABORATORIO ASOCIADAS. HOSPITAL ELDA (WERFEN) LABORATORIO DE URGENCIAS (U. REY JUAN CARLOS).	AP CC CD
<b>MARTÍN MARTÍNEZ, OLGA M<sup>a</sup></b>	TALLER PARA EL MANEJO DEL EQUIPO DE HEMATOLOGÍA DXH900 DE BECKMAN COULTER.	F C
<b>ESTEVE BERENGUER, GLORIA</b>	TALLER PARA EL MANEJO DEL EQUIPO DE HEMATOLOGÍA DXH900 DE BECKMAN COULTER.	ME MNA
<b>VICENTE FRANCÉS JULIA</b>	TÉCNICAS Y PROCEDIMIENTOS EN REPRODUCCIÓN ASISTIDA EVES. TÉCNICAS DE BIOLOGÍA MOLECULAR APLICADAS AL DIAGNÓSTICO E INVESTIGACIÓN EN ENFERMEDADES INFECCIOSAS Y RESISTENCIAS A ANTIMICROBIANOS EVES. ACTUACIÓN EN EL DIAGNÓSTICO MICROBIOLÓGICO EVES. ACTUALIZACIÓN EN EL LABORATORIO DE URGENCIAS PARA TEL (ASDEC). PRINCIPIOS DE LA EVIDENCIA CIENTÍFICA PARA TÉCNICOS SUPERIORES (ASDEC).	UI M A GA
<b>NAVARRO MORA, VANESA</b>	PRINCIPIOS DE LA SALUD DIGITAL. ACTUALIZACIÓN DE LOS CONOCIMIENTOS DE LABORATORIO CLÍNICO (CONTRASTE DE FASES). INTRODUCCIÓN A LA METODOLOGÍA DE INVESTIGACIÓN PARA TEL (ASDEC). DETERMINACIONES Y PROCEDIMIENTOS MICROBIOLÓGICOS. PRINCIPIOS GENERALES DE LA BIOÉTICA (UNIVERSIDAD A. NEBRIJA). ESTADÍSTICAS EN CIENCIAS DE LA SALUD. COMPETENCIAS EN LAS PRÁCTICAS CLÍNICAS EN CIENCIAS DE LA SALUD. SINDROMOLOGÍA E INFECCIONES EN LABORATORIO DE VIROLOGÍA. PROCESO ANALÍTICO DE LÍQUIDOS CORPORALES. TALLER DE TROMBOFILIA Y PRUEBAS DE LABORATORIO ASOCIADAS. HOSPITAL ELDA (WERFEN).	
<b>CABRERA AMORÓS, ELVIRA</b>	TALLER DE TROMBOFILIA Y PRUEBAS DE LABORATORIO ASOCIADAS. HOSPITAL ELDA (WERFEN).	
<b>RICO PONTES, ANA M<sup>a</sup></b>	TALLER DE TROMBOFILIA Y PRUEBAS DE LABORATORIO ASOCIADAS. HOSPITAL ELDA (WERFEN).	
<b>GIMÉNEZ LLORENS, ANA BELÉN</b>	SEGURIDAD EN EL LABORATORIO (FYSA). DETECCIÓN Y PREVENCIÓN DE LAS INFECCIONES NOSOCOMIALES (FYSA). ACTUACIÓN ANTE LA VIOLENCIA DE GÉNERO PARA TÉCNICOS SANITARIOS. ACTUALIZACIÓN DE LOS CONOCIMIEMNTOS DE LABORATORIO CLÍNICO (CONTRASTES DE FASES).	
<b>ALVARADO SORIANO, TERESA M<sup>a</sup></b>	AUTOFORMATIVO EN PROTECCIÓN DE DATOS (EVES). ALIMENTACIÓN DIETÉTICA Y NUTRICIÓN. TÉCNICAS DE INDUCCIÓN Y RELAJACIÓN.	
<b>CERVERA PÉREZ, ESTHER</b>		

		P
	DIAGNÓSTICO DE LABORATORIO DE PATÓGENOS COCOS Y BACTERIAS (LOGOS).	DG
	PRUEBAS DE LABORATORIO PARA DETECCIÓN DE VIRUS Y HONGOS (LOGOS).	RH
	TALLER PARA EL MANEJO DEL EQUIPO DE HEMATOLOGÍA DXH900 DE BECKMAN COULTER.	AE
<b>MONTERO CABALLERO, NOEMÍ</b>		AP
	DIAGNÓSTICO DE LABORATORIO DE PATÓGENOS COCOS Y BACTERIAS (LOGOS).	CC
	TALLER PARA EL MANEJO DEL EQUIPO DE HEMATOLOGÍA DXH900 DE BECKMAN COULTER.	CD
	PRUEBAS DE LABORATORIO PARA DETECCIÓN DE VIRUS Y HONGOS (LOGOS).	F
	PRINCIPIOS PARA LA EVIDENCIA CIENTÍFICA PARA TÉCNICOS SUPERIORES (ASDEC).	C
<b>BOTELLA ASENCIO, MIRIAM</b>		ME
	ANATOMOFISIOLOGÍA RENAL Y ANÁLISIS.	MNA
	LABORATORIO DE URGENCIAS.	UI
<b>MORENO ALDEGUER, CARMEN</b>		M
	LABORATORIO DE URGENCIAS.	A
<b>JORDÁN BACETE, ESTELA</b>		GA
	TALLER PARA EL MANEJO DEL EQUIPO DE HEMATOLOGÍA DXH900 DE BECKMAN COULTER.	
	ACTUALIZACIÓN DE LOS CONOCIMIENTOS DEL LABORATORIO CLÍNICO (CONTRASTE DE FASES).	
	PATOLOGÍAS Y PRUEBAS DIAGNÓSTICAS HEMATOLÓGICAS PARA TEL.	
<b>MARTÍNEZ GONZÁLEZ, ELISABETH</b>		
	SEGURIDAD EN EL LABORATORIO (FYSA).	
	ACTUALIZACIÓN DE LOS CONOCIMIENTOS DEL LABORATORIO CLÍNICO (CONTRASTE DE FASES).	
	ACTUACIÓN ANTE LA VIOLENCIA DE GÉNERO PARA TÉCNICOS SANITARIOS.	
	ESTUDIOS BIOQUÍMICOS PARA EL TÉCNICO SUPERIOR EN LABORATORIO CLÍNICO.	
	ESTUDIOS INMUNOLÓGICOS PARA EL TÉCNICO SUPERIOR EN LAB CLÍNICO.	
<b>PUJALTE ALBEROLA, GLORIA</b>		
	TALLER PARA EL MANEJO DEL EQUIPO DE HEMATOLOGÍA DXH900 DE BECKMAN COULTER.	
	ANATOMOFISIOLOGÍA RENAL Y ANÁLISIS (U. NEBRIJA).	
	ACTUALIZACIÓN EN EL LABORATORIO DE URGENCIAS PARA TEL.	
	HPV: CRIBADO DEL CÁNCER DE CERVIX (INSTITUTO DE TECNOLOGÍA SANITARIA).	
<b>ALBERO RUBIO, M ÁNGELES</b>		
	ACTUALIZACIÓN EN EL LABORATORIO DE URGENCIAS PARA TEL.	
	ANATOMOFISIOLOGÍA RENAL Y ANÁLISIS (U. NEBRIJA).	
<b>MONTIEL AMORÓS, CRISTINA</b>		
	TALLER PARA EL MANEJO DEL EQUIPO DE HEMATOLOGÍA DXH900 DE BECKMAN COULTER.	
<b>RUIZ HUERTADO M JESÚS</b>		
	TALLER PARA EL MANEJO DEL EQUIPO DE HEMATOLOGÍA DXH900 DE BECKMAN COULTER.	
<b>VICENTE ORTÍN, VIRTUDES</b>		
	TALLER PARA EL MANEJO DEL EQUIPO DE HEMATOLOGÍA DXH900 DE BECKMAN COULTER.	
<b>FERNÁNDEZ DE MERA RICO, PILAR</b>		
	TALLER PARA EL MANEJO DEL EQUIPO DE HEMATOLOGÍA DXH900 DE BECKMAN COULTER.	
	ACTUALIZACIÓN DE LOS CONOCIMIENTOS DEL LABORATORIO CLÍNICO	

	(CONTRASTE DE FASES).	P
<b>SÁNCHEZ ABELLÁN, SANDRA</b>	TALLER PARA EL MANEJO DEL EQUIPO DE HEMATOLOGÍA DXH900 DE BECKMAN COULTER.	DG
		RH
<b>SOLER ALBORS M<sup>a</sup> VICTORIA</b>	TALLER PARA EL MANEJO DEL EQUIPO DE HEMATOLOGÍA DXH900 DE BECKMAN COULTER.	AE
		AP
<b>CALATAYUD MIRA, LETICIA</b>	TALLER PARA EL MANEJO DEL EQUIPO DE HEMATOLOGÍA DXH900 DE BECKMAN COULTER.	CC
		CD
<b>MARTÍNEZ SERRANO, CARMEN</b>	TALLER DE TROMBOFILIA Y PRUEBAS DE LABORATORIO ASOCIADAS. HOSPITAL ELDA (WERFEN).	F
		C
<b>MARHUENDA VAQUERO, M REMEDIOS</b>	TALLER DE TROMBOFILIA Y PRUEBAS DE LABORATORIO ASOCIADAS. HOSPITAL ELDA (WERFEN).	ME
	TALLER PARA EL MANEJO DEL EQUIPO DE HEMATOLOGÍA DXH900 DE BECKMAN COULTER.	MNA
		UI
<b>VIZCAÍNO MILLÁN, M<sup>a</sup> TERESA</b>	ACTUALIZACIÓN DE LOS CONOCIMIENTOS DE LABORATORIO CLÍNICO (CONTRASTE DE FASES).	M
		A
		GA
MEDICINA INTERNA DERECHA		
<b>REAL BAUTISTA, ALMUDENA</b>	ATENCIÓN A LA GESTANTE DE PÉRDIDA PERINATAL Y DUELO.	
<b>BOJ PÉREZ, CHRISTIAN</b>	TALLER INCATIV. TALLER PICC Y RESERVATORIO SUBCUTÁNEO.	
<b>REAL BAUTISTA, ALMUDENA</b>	TALLER MARCAJE DEL ESTOMA COMPLICACIONES DE LAS OSTOMÍAS DE ELIMINACIÓN. TALLER INCATIV.	
<b>NAVARRO GRACIA, YOLANDA</b>	ATENCIÓN A LOS SIGNOS DE ALARMA DE APARICIÓN DE ÚLCERAS POR PRESION PARA DISMINUIR SU INCIDENCIA.ACTUALIZACIÓN EN APÓSITOS Y CURAS. RCP BÁSICA, PRIMEROS AUXILIOS Y DESA. ASPECTOS ESPECÍFICOS DE LA VIOLENCIA Y EL MALTRATO EN RELACIÓN CON EL ENTORNO.	
<b>SERRALTA CASAS, RAQUEL</b>	TALLER INCATIV. TALLER MARCAJE DEL ESTOMA COMPLICACIONES DE LAS OSTOMÍAS DE ELIMINACIÓN. COMPRESIÓN Y LECTURA DE ECG.	
<b>FERRER MIRA, ÁNGELA</b>	TALLER VENDAJES FUNCIONALES.	
<b>ANAYA CUEVAS, ANA</b>	MANIPULACIÓN MANUAL DE CARGAS E HIGIENE POSTURAL EN LA MOVILIZACIÓN DE PACIENTES PARA TRABAJADORES DEL SECTOR SANITARIO. TALLER INCATIV. ATENCIÓN A LOS SIGNOS DE ALARMA DE APARICIÓN DE ÚLCERAS POR PRESIÓN PARA DISMINUIR SU INCIDENCIA.ACTUALIZACIÓN EN APÓSITOS Y CURAS.	

		P
		DG
<b>LATORRE CERDÁ, M<sup>a</sup>. JOSÉ</b>	ATENCIÓN A LOS SIGNOS DE ALARMA DE APARICIÓN DE ÚLCERAS POR PRESIÓN PARA DISMINUIR SU INCIDENCIA. ACTUALIZACIÓN EN APÓSITOS Y CURAS.	RH
		AE
<b>PIÑEIRO VALERO, M<sup>a</sup> TERESA</b>	TALLER INCATIV.	AP
		CC
<b>RUIZ GARCÍA, CONSUELO</b>	SUELO PÉLVICO. TÉCNICAS DE REEDUCACIÓN ABDOMINO-PERINEAL. TALLER DE ELECTROCARDIOGRAFÍA. TALLER INCATIV. COMPRESIÓN Y LECTURA DE ECG.	CD
		F
		C
<b>PALAZÓN ARENAS, SONIA</b>	TALLER PICC Y RESERVATORIO SUBCUTÁNEO. RCP BÁSICA, PRIMEROS AUXILIOS Y DESA. TALLER INCATIV. ASPECTOS ESPECÍFICOS DE LA VIOLENCIA Y EL MALTRATO EN RELACIÓN CON EL ENTORNO. ACTUACIÓN Y MANEJO DEL CARRO DE PARADAS. MANIPULACIÓN MANUAL DE CARGAS E HIGIENE POSTURAL EN LA MOVILIZACIÓN DE PACIENTES PARA TRABAJADORES DEL SECTOR SANITARIO. ADQUISICIÓN DE HERRAMIENTAS PARA INTERVENIR EN SALUD MENTAL.	ME
		MNA
		UI
		M
		A
		GA
<b>PEÑA FERNÁNDEZ, ÁNGELA</b>	TALLER INCATIV.	
<b>CARRIZO GUZMÁN, M<sup>a</sup> JOSÉ</b>	TRIAJE DE MANCHESTER.	
<b>RIQUELME PÉREZ, MARGARITA</b>	TALLER INCATIV.	
<b>BENÍTEZ HERNÁNDEZ, ISABEL</b>	COMPRESIÓN Y LECTURA DE ECG.	
<b>ASENSI ALGOVIA, M<sup>a</sup> EMMA</b>	III JORNADAS DE IGUALDAD DE GÉNERO DEPARTAMENTO DE SALUD DE ELDA "AVANZADO EN IGUALDAD.	
<b>DOMENECH GARCÍA, NOELIA</b>	ATENCIÓN A LOS SIGNOS DE ALARMA DE APARICIÓN DE ÚLCERAS POR PRESIÓN PARA DISMINUIR SU INCIDENCIA. ACTUALIZACIÓN EN APÓSITOS Y CURAS. TALLER INCATIV. ASPECTOS ESPECÍFICOS DE LA VIOLENCIA Y EL MALTRATO EN RELACIÓN CON EL ENTORNO. TALLER PICC Y RESERVATORIO SUBCUTÁNEO.	
<b>MARTÍNEZ NAVARRO, REBECA</b>	TALLER INCATIV.	
<b>RAMÍREZ GARCÍA, JUAN RAMÓN</b>	COMPRESIÓN Y LECTURA DE ECG.	
<b>BENEYTO ENDRINO, ALICIA</b>	ATENCIÓN A LOS SIGNOS DE ALARMA DE APARICIÓN DE ÚLCERAS POR PRESIÓN PARA DISMINUIR SU INCIDENCIA. ACTUALIZACIÓN EN APÓSITOS Y CURAS.	
<b>SANTOYO DOMINGO, ISABEL</b>	TALLER INCATIV.	
<b>PÉREZ CALABUIG, INMACULADA</b>	ATENCIÓN A LOS SIGNOS DE ALARMA DE APARICIÓN DE ÚLCERAS POR PRESIÓN PARA DISMINUIR SU INCIDENCIA. ACTUALIZACIÓN EN APÓSITOS Y CURAS. HABILIDADES DE COMUNICACIÓN COMO ESTRATEGIA PARA LA	

	HUMANIZACION DE LA ATENCIÓN SANITARIA Y MEDIACIÓN DE CONFLICTOS.	P
		DG
<b>HARO JIMÉNEZ, M<sup>a</sup> REYES</b>	TALLER PICC Y RESERVATORIO SUBCUTÁNEO.	RH
		AE
		AP
		CC
MEDICINA INTERNA IZQUIERDA		CD
<b>SÁEZ REOLID, M<sup>a</sup> MERCEDES</b>	TALLER INCATIV.	F
<b>ESTEVA HERNÁNDEZ, ANA</b>	TALLER VENDAJES FUNCIONALES.	C
<b>GARCÍA PONS, M<sup>a</sup> NIEVES</b>	TALLER INCATIV. ATENCIÓN A LOS SIGNOS DE ALARMA DE APARICIÓN DE ÚLCERAS POR PRESIÓN PARA DISMINUIR SU INCIDENCIA. ACTUALIZACIÓN EN APÓSITOS Y CURAS.	ME
		MNA
		UI
		M
<b>MARTÍNEZ HERRADA, M<sup>a</sup> CARMEN</b>	ATENCIÓN A LOS SIGNOS DE ALARMA DE APARICIÓN DE ÚLCERAS POR PRESIÓN PARA DISMINUIR SU INCIDENCIA. ACTUALIZACIÓN EN APÓSITOS Y CURAS. TALLER INCATIV. HABILIDADES DE COMUNICACIÓN COMO ESTRATEGIA PARA LA HUMANIZACIÓN DE LA ATENCIÓN SANITARIA Y MEDIACIÓN DE CONFLICTOS.	A
		GA
<b>MARTÍNEZ BELDA, NOELIA</b>	TALLER INCATIV. TALLER PICC Y RESERVORIO SUBCUTÁNEO.	
<b>SEVILLA SORIA, M<sup>a</sup> CARMEN</b>	TALLER PICC Y RESERVORIO SUBCUTÁNEO. ASPECTOS ESPECÍFICOS DE LA VIOLENCIA Y EL MALTRATO EN RELACIÓN CON EL ENTORNO. PREVENCIÓN Y CONTROL DE LA INFECCIÓN NOSOCOMIAL. AISLAMIENTO Y MANEJO. ATENCIÓN A LOS SIGNOS DE ALARMA DE APARICIÓN DE ÚLCERAS POR PRESIÓN PARA DISMINUIR SU INCIDENCIA. ACTUALIZACIÓN EN APÓSITOS Y CURAS. ACTUACIÓN Y MANEJO DEL CARRO DE PARADAS. TALLER INCATIV.	
<b>MEGÍAS CATALÁ, ELENA</b>	HABILIDADES DE COMUNICACIÓN COMO ESTRATEGIA PARA LA HUMANIZACIÓN DE LA ATENCIÓN SANITARIA Y MEDIACIÓN DE CONFLICTOS.	
<b>LARA JIMÉNEZ, M. AMPARO</b>	HABILIDADES DE COMUNICACIÓN COMO ESTRATEGIA PARA LA HUMANIZACIÓN DE LA ATENCIÓN SANITARIA Y MEDIACIÓN DE CONFLICTOS. MANIPULACIÓN MANUAL DE CARGAS E HIGIENE POSTURAL EN LA MOVILIZACIÓN DE PACIENTES PARA TRABAJADORES DEL SECTOR SANITARIO. ADQUISICIÓN DE HERRAMIENTAS PARA INTERVENIR EN SALUD MENTAL. COMPRESIÓN Y LECTURA DE ECG. TALLER INCATIV. ASPECTOS ESPECÍFICOS DE LA VIOLENCIA Y EL MALTRATO EN RELACIÓN CON EL ENTORNO.	
<b>ORTUÑO PASTOR, M<sup>a</sup> ASUNCIÓN</b>	HABILIDADES DE COMUNICACIÓN COMO ESTRATEGIA PARA LA HUMANIZACIÓN DE LA ATENCIÓN SANITARIA Y MEDIACIÓN DE CONFLICTOS.	
<b>GARCÍA ESTEVE, JUAN JOSÉ</b>	TALLER INCATIV.	

		P
	COMPRESIÓN Y LECTURA DE ECG.	DG
<b>MIRA PÉREZ, M<sup>a</sup> CONSUELO</b>	TALLER INCATIV.	RH
<b>SALAR BERENGUER, VERÓNICA</b>	TALLER MARCAJE DEL ESTOMA COMPLICACIONES DE LAS OSTOMÍAS DE ELIMINACIÓN. TALLER INCATIV.	AE
		AP
		CC
<b>MARTÍN SÁEZ, CRISTINA</b>		CD
	ATENCIÓN INICIAL AL PACIENTE POLITRAUMATIZADO. TALLER INCATIV.	F
		C
<b>TORRO FLOR, ANA</b>		ME
	TALLER VENDAJES FUNCIONALES.	
<b>GALINDO POMARES, M<sup>a</sup> MAGDALENA</b>		MNA
	TALLER PICC Y RESERVATORIO SUBCUTÁNEO.	UI
		M
NEFROLOGÍA		A
<b>SORO FALCÓ, MARTA</b>		GA
	TALLER DE ELECTROCARDIOGRAFÍA. MOVILIZACIÓN PRECOZ PASIVA Y TENS. TALLER AEROGEN. TALLER FLEXI-SEAL Y PIA. TALLER INCATIV. TALLER PICC Y RESERVATORIO SUBCUTÁNEO.	
<b>FERNÁNDEZ TREVIN, IRIA</b>		
	TALLER INCATIV.	
<b>MONJE, CONSUELO</b>		
	MANTENIMIENTO BÁSICO MONITORES HEMODIÁLISIS, TIPOS, LIMPIEZA Y DESINFECCIÓN.	
<b>ALBERT, JUDITH</b>		
	MATERIALES PARA COLOCACIÓN VÍA CENTRAL PROVISIONAL. DIFERENTES TIPOS DE CATÉTERES.	
<b>LOZANO, ISABEL</b>		
	MATERIALES PARA BIOPSIA, QUE HACER, PROTOCOLO.	
<b>ARRICO, LORELEY</b>		
	CAMPOS ESTÉRILES, PROTOCOLOS.	
<b>DE LAS NIEVES, JOSEFA</b>		
	CUIDADOS ESPECIALES EN PACIENTES CON IR EN HD.	
<b>LIMIÑANA ALCARAZ, GERMÁN</b>		
	TALLER BIOMOTIVACIÓN.	
<b>POVEDA MORAGA, CRISTINA</b>		
	SUELO PÉLVICO. TÉCNICAS DE REEDUCACIÓN ABDOMINO-PERINEAL. ABORDAJE DEL TABAQUISMO DESDE ATENCIÓN PRIMARIA. CURSO BÁSICO DE LACTANCIA MATERNA. ENFERMERÍA EN QUIRÓFANO. ACTUACIÓN Y PREVENCIÓN EN RIESGOS LABORALES. ACCESOS ARTERIOVENOSOS: FÍSTULAS. CUIDADOS ENFERMEROS.	
<b>ORTÍN ALGARRA, MARÍA</b>		
	CUIDADOS ENFERMEROS EN EL NEONATO CON ALTERACIONES FISIOPATOLÓGICAS. FUDEN. ENFERMERÍA EN QUIRÓFANO. ENFERMERÍA EN ACCESOS VASCULARES Y TERAPIA INTRAVENOSA. ACTUACIÓN Y PREVENCIÓN EN RIESGOS BIOLÓGICOS PARA ENFERMERÍA. ACTUALIZACIÓN EN URGENCIAS ALERGOLÓGICAS. TRAUMA EN SITUACIONES ESPECIALES. FUDEN.	

ACTUALIZACIÓN EN CUIDADOS ENFERMEROS EN EL PACIENTE QUIRÚRGICO.  
 DERECHOS Y DEBERES DEL PACIENTE  
 ATENCIÓN ENFERMERA EN URGENCIAS EXTRAHOSPITALARIAS  
 CARDIOVASCULARES.  
 FUNDAMENTOS BÁSICOS DE ENFERMERÍA PARA LA LACTANCIA MATERNA.  
 CUIDADOS DE ENFERMERÍA EN LA PREVENCIÓN Y TRATAMIENTO DE LAS  
 ÚLCERAS ARTERIALES Y VENOSAS.  
 ATENCIÓN DE ENFERMERÍA EN EL CUIDADO DEL PACIENTE TERMINAL.  
 ATENCIÓN DE ENFERMERÍA EN LOS PRINCIPALES SÍNDROMES GERIÁTRICOS.  
 ATENCIÓN DE ENFERMERÍA EN LOS TRASTORNOS DE ANSIEDAD. ATENCIÓN DE  
 ENFERMERÍA EN LOS TRASTORNOS DE LA CONDUCTA ALIMENTARIA.  
 ACTUALIZACIÓN EN CUIDADOS ENFERMEROS AL PACIENTE PEDIÁTRICO CON  
 PATOLOGÍA NEFROLÓGICA. CUIDADOS AL NIÑO TRASPLANTADO.  
 ATENCIÓN ENFERMERA EN URGENCIAS EXTRAHOSPITALARIAS GINECOLÓGICAS  
 Y OBSTÉTRICAS. ACTUALIZACIÓN Y CONCEPTOS TEÓRICOS.  
 ACTUALIZACIÓN DEL MÉTODO MADRE CANGURO EN ENFERMERÍA.  
 CUIDADOS AL RECIÉN NACIDO DE ALTO RIESGO.  
 ENFERMERÍA EN LA ADAPTACIÓN NEONATAL A LA VIDA EXTRAUTERINA.  
 ENFERMERÍA Y EL CONTROL DE LA HIPERTENSIÓN ARTERIAL EN EL ÁMBITO  
 DOMICILIARIO.  
 VALORACIÓN Y CUIDADOS DE ENFERMERÍA A LAS PERSONAS CON PROBLEMAS  
 ENDOCRINOLÓGICOS. ACTUALIZACIÓN EN CUIDADOS MÉDICO-QUIRÚRGICOS  
 EN URGENCIAS.  
 ACTUALIZACIÓN EN CUIDADOS EN SOPORTE VITAL.  
 ACTUALIZACIÓN EN CUIDADOS AL PACIENTE POLITRAUMATIZADO Y  
 SITUACIONES ESPECIALES.  
 ACTUALIZACIÓN EN CUIDADOS EN LAS URGENCIAS PEDIÁTRICAS Y  
 GINECOLÓGICAS.  
 TERAPIAS CONTINUAS Y PLASMAFERESIS.

P
DG
RH
AE
AP
CC
CD
F
C
ME
MNA
UI
M
A
GA

#### **MORENO MASCARAQUE, CARMEN**

SUELO PÉLVICO. TÉCNICAS DE REEDUCACIÓN ABDOMINO-PERINEAL.  
 ASPECTOS BÁSICOS EN EL PROCESO DE LA TRASFUSIÓN SANGUÍNEA.  
 INICIACIÓN, FORMACIÓN Y CUIDADOS EN LA TERAPIA DOMICILIARIA.

#### **BERNABEU GRAS, NOELIA**

CURSO BÁSICO DE LACTANCIA MATERNA.  
 ENFERMERÍA EN QUIRÓFANO.  
 ÚLCERAS POR PRESIÓN EN SITUACIONES ESPECIALES.  
 PREVENCIÓN Y CUIDADOS EN DIABETES PARA ENFERMERÍA.  
 CUIDADOS RESPIRATORIOS, DIGESTIVOS Y RENALES EN EL PACIENTE CRÍTICO  
 ADULTO.  
 NUEVOS ABORDAJES EN LA CICATRIZACIÓN DE ÚLCERAS Y HERIDAS.  
 INGLÉS PARA NIVEL A2 SEGÚN MARCO EUROPEO COMÚN.  
 ACTUALIZACIÓN EN URGENCIAS ALERGOLÓGICAS.  
 CATÉTERES VENOSOS CENTRALES PARA HEMODIÁLISIS, CUIDADOS Y  
 MANTENIMIENTO.

#### **MONZÓ LÓPEZ, M. AMPARO**

CURSO BÁSICO DE LACTANCIA MATERNA.  
 ENFERMERÍA EN QUIRÓFANO.  
 ACTUACIÓN Y PREVENCIÓN EN RIESGOS BIOLÓGICOS PARA ENFERMERÍA.  
 TÉCNICAS Y PROCEDIMIENTOS HABITUALES EN ENFERMERÍA.  
 PREVENCIÓN DEL SUICIDIO Y MANEJO DE LA CONDUCTA SUICIDA.  
 INICIACIÓN A DIÁLISIS PERITONEAL: DPA Y DPCA.

#### **SANSALVADOR ALBORS, M. DOLORES**

PREVENCIÓN DEL SUICIDIO Y MANEJO DE LA CONDUCTA SUICIDA.  
 FORMACIÓN GENERAL EN PREVENCIÓN EN RIESGOS LABORALES.





	ATENCIÓN A LA GESTANTE Y SU FAMILIA EN EL PROCESO DE PÉRDIDA PERINATAL Y DUELO	P
		DG
<b>CARBONELL RUBIO, CONCEPCIÓN</b>		RH
<b>MILLA PERSEGUER, M<sup>a</sup> PILAR</b>	ATENCIÓN A LA GESTANTE DE PÉRDIDA PERINATAL Y DUELO.	AE
	SUELO PÉLVICO. TÉCNICAS DE REEDUCACIÓN ABDOMINO-PERINEAL.	AP
	ATENCIÓN A LA GESTANTE DE PÉRDIDA PERINATAL Y DUELO.	CC
<b>BELTRÁN GARCÍA, JUANA</b>		CD
<b>MARTÍNEZ PARDO, M<sup>a</sup> JOSÉ</b>	ATENCIÓN A LA GESTANTE DE PÉRDIDA PERINATAL Y DUELO.	F
	ATENCIÓN A LA GESTANTE Y SU FAMILIA EN EL PROCESO DE PÉRDIDA PERINATAL Y DUELO.	C
<b>SELVA MARTÍNEZ, M<sup>a</sup> TERESA</b>		ME
	ATENCIÓN A LA GESTANTE DE PÉRDIDA PERINATAL Y DUELO.	MNA
<b>MIRA ESCANDELL, MÓNICA</b>		UI
	ATENCIÓN A LA GESTANTE Y SU FAMILIA EN EL PROCESO DE PÉRDIDA PERINATAL Y DUELO.	M
<b>LÓPEZ VALERO, FILOMENA</b>		A
	LA TERAPIA DE COMPRESIÓN.	GA
	TALLER BIOMOTIVACIÓN.	
<b>CONCA NAVARRO, RAQUEL</b>		
	ATENCIÓN A LA GESTANTE Y SU FAMILIA EN EL PROCESO DE PÉRDIDA PERINATAL Y DUELO.	
PARITORIO		
<b>DÍAZ CANTOS, ANA BELÉN</b>		
	ATENCIÓN A LA GESTANTE DE PÉRDIDA PERINATAL Y DUELO.	
	TALLER PARTO EN EL AGUA.	
	MANEJO DE LA DISTOCIA DE HOMBROS.	
<b>HERNÁNDEZ LÓPEZ, RAQUEL</b>		
	TALLER PARTO EN EL AGUA.	
	ATENCIÓN A LA GESTANTE DE PÉRDIDA PERINATAL Y DUELO.	
<b>PICÓN FERNÁNDEZ, LORENA</b>		
	MANEJO DE LA DISTOCIA DE HOMBROS.	
	TALLER PARTO EN EL AGUA.	
<b>RUBIO DÍAZ, M<sup>a</sup> ÁNGELES</b>		
	TALLER PARTO EN EL AGUA.	
	ADQUISICIÓN DE HERRAMIENTAS PARA INTERVENIR EN SALUD MENTAL: UNA MIRADA INTEGRADORA.	
	ATENCIÓN A LA GESTANTE Y SU FAMILIA EN EL PROCESO DE PÉRDIDA PERINATAL Y DUELO.	
<b>YÁÑEZ MOTOS, M<sup>a</sup> CARMEN</b>		
	PRIMEROS AUXILIOS.	
<b>CODINA HERNÁNDEZ, MERCEDES</b>		
	ATENCIÓN A LA GESTANTE Y SU FAMILIA EN EL PROCESO DE PÉRDIDA PERINATAL Y DUELO.	
	ASPECTOS ESPECÍFICOS DE LA VIOLENCIA Y EL MALTRATO EN RELACIÓN CON EL ENTORNO.	
<b>CANTOS DÍAZ, JOSEFA</b>		
	TALLER PARTO EN EL AGUA.	
<b>GARCÍA GARCÍA, ROSALÍA</b>		
	MANEJO DE LA DISTOCIA DE HOMBROS.	
	TALLER PARTO EN EL AGUA.	

		P
		DG
<b>MIRA DURÁ, M<sup>a</sup> CAMINO</b>	TALLER PARTO EN EL AGUA. ATENCIÓN A LA GESTANTE Y SU FAMILIA EN EL PROCESO DE PÉRDIDA PERINATAL Y DUELO. MANEJO DE LA DISTOCIA DE HOMBROS.	RH
		AE
		AP
<b>MOTILLA NOGUERÓN, RAQUEL</b>	ATENCIÓN A LA GESTANTE DE PÉRDIDA PERINATAL Y DUELO. TALLER PARTO EN EL AGUA. SUELO PÉLVICO. TÉCNICAS DE REEDUCACIÓN ABDOMINO-PERINEAL.	CC
		CD
		F
<b>LOSADA RODRÍGUEZ, M CONCEPCIÓN</b>	MANEJO DE LA DISTOCIA DE HOMBROS. TALLER PARTO EN EL AGUA. ATENCIÓN A LA GESTANTE Y SU FAMILIA EN EL PROCESO DE PÉRDIDA PERINATAL Y DUELO.	C
		ME
		MNA
<b>NORTES HERNÁNDEZ, JUAN CARLOS</b>	MANEJO DE LA DISTOCIA DE HOMBROS. TALLER PARTO EN EL AGUA. ATENCIÓN A LA GESTANTE Y SU FAMILIA EN EL PROCESO DE PÉRDIDA PERINATAL Y DUELO.	UI
		M
		A
		GA
<b>GIL MARTÍNEZ, MÓNICA</b>	ATENCIÓN A LA GESTANTE DE PÉRDIDA PERINATAL Y DUELO. TALLER PARTO EN EL AGUA. MANEJO DE LA DISTOCIA DE HOMBROS.	
<b>BERNABÉ RUIZ, M<sup>a</sup> LOURDES</b>	MANEJO DE LA DISTOCIA DE HOMBROS. ATENCIÓN A LA GESTANTE Y SU FAMILIA EN EL PROCESO DE PÉRDIDA PERINATAL Y DUELO. TALLER PARTO EN EL AGUA. SUELO PÉLVICO. TÉCNICAS DE REEDUCACIÓN ABDOMINO-PERINEAL.	
<b>SEVA SOLER, CRISTINA</b>	ATENCIÓN A LA GESTANTE Y SU FAMILIA EN EL PROCESO DE PÉRDIDA PERINATAL Y DUELO. TALLER PARTO EN EL AGUA.	
<b>SÁNCHEZ VILA, GLORIA</b>	DIAGNÓSTICO PRECOZ DEL CÁNCER DE CÉRVIX. TALLER PARTO EN EL AGUA. AGRESIONES EN CENTROS SANITARIOS. PLANES DE ACTUACIÓN. FORMACIÓN GENERAL EN PREVENCIÓN DE RIESGOS LABORALES. LENGUAJE INCLUSIVO EN EL ÁMBITO SANITARIO.	
<b>BELLOT CANTO, ELENA</b>	MANEJO DE LA DISTOCIA DE HOMBROS. ATENCIÓN A LA GESTANTE DE PÉRDIDA PERINATAL Y DUELO. ATENCIÓN A LA GESTANTE Y SU FAMILIA EN EL PROCESO DE PÉRDIDA PERINATAL Y DUELO. TALLER PARTO EN EL AGUA.	
<b>POVEDA BERNABEU, ALBERTO</b>	TALLER PARTO EN EL AGUA. ATENCIÓN A LA GESTANTE Y SU FAMILIA EN EL PROCESO DE PÉRDIDA PERINATAL Y DUELO. MANEJO DE LA DISTOCIA DE HOMBROS.	
<b>LORENZO POVEDA, VERÓNICA</b>	TALLER PARTO EN EL AGUA. ATENCIÓN A LA GESTANTE Y SU FAMILIA EN EL PROCESO DE PÉRDIDA PERINATAL Y DUELO. MANEJO DE LA DISTOCIA DE HOMBROS.	

<b>VERDÚ ROMÁN, TERESA</b>		P
	TALLER PARTO EN EL AGUA.	DG
<b>POVEDA LUZ, ANA</b>		RH
	ATENCIÓN A LA GESTANTE DE PÉRDIDA PERINATAL Y DUELO. TALLER PARTO EN EL AGUA.	AE
<b>ORTIZ TORRECILLAS, AURORA</b>		AP
	TALLER PARTO EN EL AGUA.	CC
<b>CORBÍ LOZANO, ALEJANDRA</b>		CD
	TALLER PARTO EN EL AGUA. MANEJO DE LA DISTOCIA DE HOMBROS.	F
<b>RODRÍGUEZ SANTOS, MARÍA</b>		C
	ATENCIÓN A LA GESTANTE DE PÉRDIDA PERINATAL Y DUELO. MANEJO DE LA DISTOCIA DE HOMBROS.	ME
<b>TALAVERA HUÉSCAR, MIRIAM</b>		MNA
	ATENCIÓN A LA GESTANTE DE PÉRDIDA PERINATAL Y DUELO. MANEJO DE LA DISTOCIA DE HOMBROS.	UI
<b>PINA PÉREZ, REMEDIOS M<sup>a</sup></b>		M
	ATENCIÓN A LA GESTANTE Y SU FAMILIA EN EL PROCESO DE PÉRDIDA PERINATAL Y DUELO. TALLER PARTO EN EL AGUA. MANEJO DE LA DISTOCIA DE HOMBROS.	A
		GA
<b>DÍAZ GARCÍA, GUADALUPE</b>		
	ATENCIÓN A LA GESTANTE DE PÉRDIDA PERINATAL Y DUELO. TALLER PARTO EN EL AGUA.	
<b>MOLINA GARCÍA, M<sup>a</sup> TERESA</b>		
	TALLER VENDAJES FUNCIONALES.	
<b>TORRES ALMAGRO, M<sup>a</sup> CARMEN</b>		
	TALLER PARTO EN EL AGUA. ATENCIÓN A LA GESTANTE Y SU FAMILIA EN EL PROCESO DE PÉRDIDA PERINATAL Y DUELO. TALLER INCATIV. MANEJO DE LA DISTOCIA DE HOMBROS.	
<b>PRUEBAS ESPECIALES</b>		
<b>GARCÍA FERNÁNDEZ, MARTA</b>		
	COMPRESIÓN Y LECTURA DE ECG.	
<b>PÉREZ ALBERO, M<sup>a</sup> ISABEL</b>		
	TALLER INCATIV.	
<b>HERNÁNDEZ MARTÍNEZ, MARIA NIEVES</b>		
	ATENCIÓN A LOS SIGNOS DE ALARMA DE APARICIÓN DE ÚLCERAS POR PRESIÓN (UPP) PARA DISMINUIR SU INCIDENCIA.	
<b>SANCHÍS PÉREZ, ASUNCIÓN</b>		
	TALLER INCATIV.	
<b>MARTÍNEZ ALBEROLA, ISABEL</b>		
	HABILIDADES DE COMUNICACIÓN COMO ESTRATEGIA PARA LA HUMANIZACIÓN DE LA ATENCIÓN SANITARIA Y MEDIACIÓN DE CONFLICTOS. ATENCIÓN A LOS SIGNOS DE ALARMA DE APARICIÓN DE ÚLCERAS POR PRESIÓN (UPP) PARA DISMINUIR SU INCIDENCIA.	
<b>ORTEGA LÓPEZ, CARMEN</b>		
	TALLER INCATIV.	
<b>MASSI SÁNCHEZ, LIDIA</b>		
	MANIPULACIÓN MANUAL DE CARGAS E HIGIENE POSTURAL EN LA MOVILIZACIÓN DE PACIENTES PARA TRABAJADORES DEL SECTOR SANITARIO. COMPRESIÓN Y LECTURA DE ECG.	
<b>MORENO POMARES, LAURA</b>		

		P
		DG
		RH
<b>PÉREZ GARCÍA, CRISTINA</b>	TALLER INCATIV. CUIDAMOS AL PERSONAL CIUDADOR TANTO FAMILIAR COMO PROFESIONAL.	AE
<b>BELLOT BELTRÁN, ANA M<sup>a</sup></b>	COMPRESIÓN Y LECTURA DE ECG.	AP
<b>MAESTRE BARRACHINA, JUDITH</b>	COMPRESIÓN Y LECTURA DE ECG.	CC
<b>LIFANTE GARCÍA, CYNTHIA</b>	TALLER INCATIV.	CD
<b>SILVESTRE BOTELLA, LUCÍA</b>	COMPRESIÓN Y LECTURA DE ECG.	F
<b>HERNÁNDEZ MARTÍNEZ, ESTER</b>	TALLER INCATIV.	C
	MANIPULACIÓN MANUAL DE CARGAS E HIGIENE POSTURAL EN LA MOVILIZACIÓN DE PACIENTES PARA TRABAJADORES DEL SECTOR SANITARIO. ADQUISICIÓN DE HERRAMIENTAS PARA INTERVENIR EN SALUD MENTAL: UNA MIRADA INTEGRADORA.	ME
<b>VALDÉS RICHART, M<sup>a</sup> CARMEN</b>	TALLER INCATIV.	MNA
	PREVENCIÓN Y CONTROL DE LA INFECCIÓN NOSOCOMIAL. AISLAMIENTO Y MANEJO.	UI
		M
		A
		GA
<b>QUIRÓFANO</b>		
<b>SANJUAN FRANCÉS, ALBA</b>	TALLER VENDAJES FUNCIONALES. ATENCIÓN A LOS SIGNOS DE ALARMA DE APARICIÓN DE ÚLCERAS POR PRESIÓN PARA DISMINUIR SU INCIDENCIA. ACTUALIZACIÓN EN APÓSITOS Y CURAS.	
<b>GUIRAO SÁNCHEZ, M<sup>a</sup> JOSÉ</b>	ACTUACIÓN Y MANEJO DEL CARRO DE PARADAS.	
<b>SANZ GISBERT, EVA MARÍA</b>	COMPRESIÓN Y LECTURA DE ECG. TERAPIA DE PRESIÓN NEGATIVA TÓPICA. XIX CONGRESO SOCIEDAD ESPAÑOLA ENFERMERÍA OFTALMOLOGÍA.	
<b>VÉLEZ GIMÉNEZ, M<sup>a</sup> LUZ</b>	HABILIDADES DE COMUNICACIÓN COMO ESTRATEGIA PARA LA HUMANIZACIÓN DE LA ATENCIÓN Y MEDIACIÓN DE CONFLICTOS.	
<b>VERDÚ GRAN, ANA MARÍA</b>	COMPRESIÓN Y LECTURA DE ECG.	
<b>AMORES VERA, MANUELA</b>	HABILIDADES DE COMUNICACIÓN COMO ESTRATEGIA PARA LA HUMANIZACIÓN DE LA ATENCIÓN Y MEDIACIÓN DE CONFLICTOS.	
<b>LÓPEZ LÓPEZ, JOSEFA</b>	TALLER INCATIV. ACTUACIÓN Y MANEJO DEL CARRO DE PARADAS.	
<b>JUSTAMANTE BELLOD, ELIA</b>	ATENCIÓN INICIAL AL PACIENTE POLITRAUMATIZADO. COMPRESIÓN Y LECTURA DE ECG.	
<b>ANGUITA BOLÍVAR, MANUEL</b>	COMPRESIÓN Y LECTURA DE ECG.	
<b>SÁNCHEZ MORALES, M. JOSÉ</b>	TALLER INCATIV. ACTUACIÓN Y MANEJO DEL CARRO DE PARADAS.	
<b>ANAYA CUEVAS, MANUEL J.</b>	ATENCIÓN A LOS SIGNOS DE ALARMA DE APARICIÓN DE ÚLCERAS POR	

	PRESIÓN (UPP) PARA DISMINUIR SU INCIDENCIA. COMPRESIÓN Y LECTURA DE ECG.	P DG RH
<b>MARTÍNEZ RICO, SANDRA</b>	TALLER PICC Y RESERVATORIO SUBCUTÁNEO. TALLER INCATIV.	AE AP
<b>ALFARO MEGÍAS, ROCÍO</b>	COMPRESIÓN Y LECTURA DE ECG. ATENCIÓN INICIAL AL PACIENTE POLITRAUMATIZADO.	CC CD
<b>TENZA CANTÓ, BEATRIZ</b>	TALLER INCATIV. ACTUACIÓN Y MANEJO DEL CARRO DE PARADAS.	F C
<b>PÉREZ REQUENA, BEATRIZ</b>	TERAPIA DE PRESIÓN NEGATIVA TÓPICA. ATENCIÓN INICIAL AL PACIENTE POLITRAUMATIZADO. HABILIDADES DE COMUNICACIÓN COMO ESTRATEGIA PARA LA HUMANIZACIÓN DE LA ATENCIÓN Y MEDIACIÓN DE CONFLICTOS. JORNADA HUMANIZACIÓN DE LA GESTIÓN SANITARIA. 13 CONGRESO ANECORM.	ME MNA UI M A
<b>BERENGUER GARCÍA, EVA M</b>	COMPRESIÓN Y LECTURA DE ECG. TERAPIA DE PRESIÓN NEGATIVA TÓPICA.	GA
<b>FERNÁNDEZ CUENCA, ADORACIÓN SALUD</b>	COMPRESIÓN Y LECTURA DE ECG. 14 CONGRESO NACIONAL DE ENFERMERÍA QUIRÚRGICA.	
<b>RODA CALERO, VERÓNICA</b>	COMPRESIÓN Y LECTURA DE ECG. XLVII CONGRESO SOTOCV.	
<b>POLO AMORÓS, NOELIA</b>	TERAPIA DE PRESIÓN NEGATIVA TÓPICA. COMPRESIÓN Y LECTURA DE ECG.	
<b>ROMERO RICHART, ROSA</b>	COMPRESIÓN Y LECTURA DE ECG. XLVII CONGRESO SOTOCV.	
<b>PÉREZ PÉREZ, ANTONIA</b>	TALLER INCATIV.	
<b>PAREDES MUÑOZ, EVA M<sup>a</sup></b>	COMPRESIÓN Y LECTURA DE ECG. HABILIDADES DE COMUNICACIÓN COMO ESTRATEGIA PARA LA HUMANIZACIÓN DE LA ATENCIÓN Y MEDIACIÓN DE CONFLICTOS.	
<b>FRANCES BERNABEU, NURIA</b>	SIMULACIÓN EN SEGURIDAD DEL PACIENTE QUIRÚRGICO. XVIII CONGRESO NACIONAL DE ENFERMERÍA ORL.	
<b>FORNER RUIZ, MAR</b>	SIMULACIÓN EN SEGURIDAD DEL PACIENTE QUIRÚRGICO.	
<b>GIMÉNEZ, JOSÉ LUIS</b>	SIMULACIÓN EN SEGURIDAD DEL PACIENTE QUIRÚRGICO.	
<b>PERDOMO VARÓN, ANA PAOLA</b>	SIMULACIÓN EN SEGURIDAD DEL PACIENTE QUIRÚRGICO.	
<b>TODOS LOS PROFESIONALES DEL SERVICIO</b>	ENDOGRAPADORA ETHICON. VÍA ÁREA DIFÍCIL. VERIFICACIÓN QUIRÚRGICA. MONITORIZACIÓN PACIENTES CRÍTICOS. INCATIV. UNIFICACIÓN CARROS DE MEDICACIÓN: UN SENTIDO.	

		P
		DG
		RH
		AE
		AP
		CC
		CD
		F
		C
		ME
		MNA
		UI
		M
		A
		GA
	CLAVO TIBIA.	
	HEMOSTÁTICO VARISSET.	
	TOALLITAS DESINFECCIÓN CLINELL.	
	APÓSITO MEPILEX.	
	KIT DE CESÁREA EXTRA URGENTE.	
	FÁRMACOS PELIGROSOS: FARMACIA.	
	FORMACIÓN FÁRMACOS BIOPELIGROSOS: PREVENCIÓN DE RIESGOSLABORALES.	
	RCP AVANZADA.	
	PREVENCIÓN DE AGRESIONES.	
	PROTOCOLO APÓSITO MEPILEX.	
	FORMACIÓN SIQ.	
<b>CREMADES BERNABÉ, JOSÉ ANTONIO</b>		
	14 CONGRESO NACIONAL DE ENFERMERÍA QUIRÚRGICA.	
<b>MARTÍNEZ MORENO, CARLOS</b>		
	14 CONGRESO NACIONAL DE ENFERMERÍA QUIRÚRGICA.	
<b>CORES ÁLVAREZ, ESTHER</b>		
	XVIII CONGRESO NACIONAL DE ENFERMERÍA ORL.	
	RADIOLOGÍA	
<b>CARAVACA VALDÉS, MATILDE PILAR</b>		
	TALLER BIOMOTIVACIÓN.	
<b>TORTOSA SÁNCHEZ, M MAR</b>		
	ADQUISICIÓN DE HERRAMIENTAS PARA INTERVENIR EN SALUD MENTAL. MONTAJE Y DESMONTAJE DE LA BOLSA DE RESUCITACIÓN O AMBU PARA TCAES Y ENFERMEROS. CUIDAMOS AL PERSONAL CIUDADOR TANTO FAMILIAR COMO PROFESIONAL. ASPECTOS ESPECÍFICOS DE LA VIOLENCIA Y EL MALTRATO EN RELACIÓN CON EL ENTORNO. TALLER INCATIV. PREVENCIÓN Y CONTROL DE LA INFECCIÓN NOSOCOMIAL. AISLAMIENTO Y MANEJO. HABILIDADES DE COMUNICACIÓN COMO ESTRATEGIA PARA LA HUMANIZACIÓN DE LA ATENCIÓN SANITARIA Y MEDIACIÓN DE CONFLICTOS.	
<b>TOMAS GARCÍA, ZAHIRA</b>		
	IMPACTO DE LOS EVENTOS ADVERSOS EN PACIENTES Y PROFESIONALES CURSO PRÁCTICO DE PERFECCIONAMIENTO EN RNM PARA TÉCNICOS.	
<b>RICHART VICEDO, LORENA</b>		
	CUIDAMOS AL PERSONAL CIUDADOR TANTO FAMILIAR COMO PROFESIONAL.	
<b>MONZÓ CATALÁ, ELISABETH</b>		
	PRINCIPIOS GENERALES DE LA CALIDAD Y LA SEGURIDAD DEL PACIENTE (FORMACIÓN E INNOVACIÓN SANITARIA ON LINE). RADIOLOGÍA BÁSICA (MEDICARAMA, ON LINE). INTRODUCCIÓN AL POWER POINT PARA PERSONAL SANITARIO (MEDICARAMA, ON LINE). FORMACIÓN GENERAL EN PREVENCIÓN DE RIESGOS LABORALES (EVES ON LINE).	
<b>PÉREZ MARTÍNEZ, ROSA M.</b>		
	CURSO ON LINE DE INTRODUCCIÓN A LA GESTIÓN PARA TSS. HUMANIZACIÓN DEL CUIDADO PARA TSS ON LINE. FORMACIÓN GENERAL EN PREVENCIÓN DE RIESGOS LABORALES.	
<b>MARTÍNEZ PÉREZ, ISABEL</b>		
	FUNDAMENTOS TÉCNICOS DEL DIAGNÓSTICO POR IMAGEN. VIOLENCIA DE GÉNERO.	

	RADIOLOGÍA TORÁCICA PARA EL TÉCNICO SUPERIOR EN IMAGEN PARA EL DIAGNÓSTICO.	P
	RADIOLOGÍA DEL APARATO DIGESTIVO PARA EL TÉCNICO SUPERIOR EN IMAGEN PARA EL DIAGNÓSTICO RNM Y TC CARDIACA .	DG
		RH
<b>HERNÁNDEZ AMORÓS, FRANCISCA</b>		AE
	SISTEMA DE GESTIÓN DE IMAGEN MÉDICA.	AP
	PRINCIPIOS GENERALES DE LA CALIDAD Y SEGURIDAD DEL PACIENTE.	CC
	NIVEL DE INGLÉS B1.	CD
	FORMACIÓN GENERAL EN PREVENCIÓN DE RIESGOS LABORALES.	F
	ACOSO LABORAL EN EL ÁMBITO SANITARIO.	C
<b>NAVARRO GIL, ALICIA M.</b>		ME
	FORMACIÓN GENERAL EN PREVENCIÓN DE RIESGOS LABORALES.	MNA
	NIVEL A2.	UI
	PREVENCIÓN DE LAS AGRESIONES EN EL ENTORNO SANITARIO.	M
	HPV: CRIBADO DEL CÁNCER DE CÉRVIX.	A
	SISTEMA DE GESTIÓN DE IMAGEN MÉDICA.	GA
<b>SERRA ESPEJO, NURIA M.</b>		
	EL TÉCNICO SUPERIOR EN IMAGEN PARA EL DIAGNÓSTICO EN LOS PROCESOS RADIOLÓGICOS SEGÚN SISTEMA (FORMACIÓN CONTINUADA.	
	RADIOLOGÍA DE FRACTURAS EN URGENCIAS, ANCIANOS, NIÑOS Y MM.II.	
	RESONANCIA DE FRACTURAS Y RADIOLOGÍA DE ENFERMEDADES ÓSEAS.	
	MAMOGRAFÍAS: TÉCNICAS Y PROYECCIONES.	
	RADIOLOGÍA PATOLÓGICA E INTERVENCIONISTA.	
	TÉCNICO SUPERIORES EN IMAGEN PARA EL DIAGNÓSTICO ANTE LA RADIOLOGÍA DE FRACTURAS DE CRÁNEO, TRONCO Y EXTREMIDADES SUPERIORES.	
<b>SILVESTRE PÉREZ, M. MAR</b>		
	EL TÉCNICO SUPERIOR EN IMAGEN PARA EL DIAGNÓSTICO EN LOS PROCESOS RADIOLÓGICOS SEGÚN SISTEMA.	
	RADIOLOGÍA DE FRACTURAS EN URGENCIAS, ANCIANOS, NIÑOS Y MM.II.	
	RESONANCIA DE FRACTURAS Y RADIOLOGÍA DE ENFERMEDADES ÓSEAS.	
	MAMOGRAFÍAS: TÉCNICAS Y PROYECCIONES.	
	RADIOLOGÍA PATOLÓGICA E INTERVENCIONISTA.	
	TÉCNICO SUPERIORES EN IMAGEN PARA EL DIAGNÓSTICO ANTE LA RADIOLOGÍA DE FRACTURAS DE CRÁNEO, TRONCO Y EXTREMIDADES SUPERIORES.	
<b>GARCÍA HEREDIA, YOLANDA</b>		
	PRINCIPIOS PARA LA HUMANIZACIÓN PARA TSS.	
	CURSO ON LINE DE INTRODUCCIÓN A LA GESTIÓN PARA TSS.	
	ACTUACIÓN ANTE LA VIOLENCIA DE GENERO PARA TSS.	
	PRINCIPIOS GENERALES DE LA SEGURIDAD DEL PACIENTE PARA TSS.	
	GENERALIDADES DE LA COMUNICACIÓN Y LA EMPATÍA PARA TSS.	
	HIGIENE DE CENTROS SANITARIOS.	
	PRINCIPIOS GENERALES DE LA BIOÉTICA.	
<b>MARTÍNEZ GARCÍA, AÍDA</b>		
	CURSO DE INTRODUCCIÓN A LA GESTIÓN SANITARIA PARA TSS.	
	CURSO DE INTRODUCCIÓN A LA METODOLOGÍA DE INVESTIGACIÓN PARA TSS.	
	GENERALIDADES DE LA COMUNICACIÓN Y LA EMPATÍA PARA TSS.	
	PRINCIPIOS GENERALES DE LA SEGURIDAD DEL PACIENTE PARA TSS.	
	RADIOLOGÍA PEDIÁTRICA.	
	MAMOGRAFÍA IMAGENOLÓGICA.	
	ABORDAJE DE LA VIOLENCIA DE GÉNERO PARA PERSONAL SANITARIO.	
<b>BAUTISTA RUBIO, M. JOSÉ</b>		
	FUNDAMENTOS DE RADIOLOGÍA.	
	DETECCIÓN Y PREVENCIÓN DE LAS INFECCIONES NOSOCOMIALES.	



		P
	FORMACIÓN GENERAL EN PREVENCIÓN DE RIESGOS LABORALES INGLÉS PARA NIVEL A1 SEGÚN MARCO EUROPEO COMÚN.	DG
		RH
<b>PALOMARES ALFONSO, M. ISABEL</b>		AE
	DIGE 1.	AP
	DIGE 2.	
	RADL 1.	CC
	RADL 2.	CD
	PROTN.	
<b>GARCÍA NADAL, M. AMPARO</b>		F
	RADIOLOGÍA BÁSICA.	C
	BIOÉTICA PARA TSS.	
	MAMOGRAFÍAS: TÉCNICAS Y PROYECCIONES.	ME
	INGLES NIVEL A2.	MNA
	PRINCIPIOS DE LA SALUD DIGITAL PRINCIPIOS GENERALES DE LA BIOÉTICA.	UI
	MAMOGRAFÍAS: TÉCNICAS Y PROYECCIONES.	
	INTRODUCCIÓN AL POWER POINT PARA PERSONAL SANITARIO.	M
	SISTEMAS DE GESTIÓN DE IMAGEN MÉDICA.	A
<b>JUAN MOLINA, CONCEPCIÓN</b>		GA
	INNOVACIONES EN SECUENCIAS, MÉTODOS DE ADQUISICIÓN Y ANTENAS, SU USO EN RNM.	
	RADIOLOGÍA PATOLÓGICA E INTERVENCIONISTA PATA EL TSID.	
	EL TSID EN LOS PROCESOS RADIOLÓGICOS SEGÚN SISTEMAS.	
	PRINCIPIOS GENERALES DE LA CALIDAD Y LA SEGURIDAD DEL PACIENTE.	
	PREVENCIÓN DE AGRESIONES EN EL ENTORNO SANITARIO.	
	EL NUEVO PROCEDIMIENTO ADMINISTRATIVO COMÚN DE LAS ADMINISTRACIONES PÚBLICAS EN LA ADMINISTRACIÓN SANITARIA.	
	FORMACIÓN GENERAL EN PREVENCIÓN DE RIESGOS LABORALES.	
	PRINCIPIOS GENERALES DE LA CALIDAD Y LA SEGURIDAD DEL PACIENTE.	
	CURSO DE VALENCIANO C1.	
<b>ABELLÁN MARÍN, M. CRUZ</b>		
	CURSO ONLINE DE SOPORTE VITAL BÁSICO.	
	RADIOLOGÍA BÁSICA PARA TSR Y TER.	
	REANIMACIÓN	
<b>FLORES SÁNCHEZ, LUCIANO</b>		
	PREVENCIÓN Y CONTROL DE LA INFECCIÓN NOSOCOMIAL. AISLAMIENTO Y MANEJO.	
	TALLER AEROGEN.	
<b>DÍAZ MOLINA, VERÓNICA</b>		
	TALLER AEROGEN.	
	MONTAJE Y DESMONTAJE DE LA BOLSA DE RESUCITACIÓN O AMBU PARA TCAES Y ENFERMEROS.	
	SEMINARIO: SHOCK HEMODINÁMICO Y MONITORIZACIÓN.	
<b>PONS RUIZ, IRENE</b>		
	TALLER INCATIV.	
<b>PALAO RÓDENAS, PATRICIA</b>		
	TALLER INCATIV.	
<b>MARTÍN MERAL, M<sup>a</sup> DOLORES</b>		
	MONTAJE Y DESMONTAJE DE LA BOLSA DE RESUCITACIÓN O AMBU PARA TCAES Y ENFERMEROS. DOCENTE.	
	SEMINARIO AEROGEN Y HUMEDIFICACIÓN EN VMI Y VMNI.	

<b>PINA BOFIL, M<sup>a</sup> DOLORES</b>	MONTAJE Y DESMONTAJE DE LA BOLSA DE RESUCITACIÓN O AMBU PARA TCAES Y ENFERMEROS.	P DG RH
<b>CASCALES GUARDIOLA, ANDRÉS</b>	APLICACIÓN DE LOS CONOCIMIENTOS DEL SISTEMA CARDIOVASCULAR. ARRITMIAS Y SU INTERPRETACIÓN ELECTROCARDIOGRÁFICA. ALIMENTACIÓN, NUTRICIÓN Y DIETÉTICA.	AE AP CC
<b>LUZ ROMÁN, MARGARITA MIREYA</b>	TALLER AEROGEN.	CD
<b>MAESTRE VIDAL, M<sup>a</sup> SALUD</b>	ADQUISICIÓN DE HERRAMIENTAS PARA INTERVENIR EN SALUD MENTAL: UNA MIRADA INTEGRADORA. TALLER DESINFECCIÓN CON TOALLITAS Y SPRAY. ALTA Y MEDIA. TALLER AEROGEN.	F C ME MNA
<b>SANTA SÁNCHEZ, M<sup>a</sup> ISABEL</b>	MONTAJE Y DESMONTAJE DE LA BOLSA DE RESUCITACIÓN O AMBU PARA TCAES Y ENFERMEROS.	UI M
<b>PÉREZ LÓPEZ, NATIVIDAD</b>	ATENCIÓN A LOS SIGNOS DE ALARMA DE APARICIÓN DE ÚLCERAS POR PRESIÓN (UPP) PARA DISMINUIR SU INCIDENCIA. TALLER INCATIV. SEMINARIO DE AEROGEN Y HUMEDIFICACION EN VMI Y VMNI. ADQUISICIÓN DE HERRAMIENTAS PARA INTERVENIR EN SALUD MENTAL: UNA MIRADA INTEGRADORA. TALLER DESINFECCIÓN CON TOALLITAS Y SPRAY. ALTA Y MEDIA.	A GA
<b>PRIETO BERNAL, ANTONIA</b>	MONTAJE Y DESMONTAJE DE LA BOLSA DE RESUCITACIÓN O AMBU PARA TCAES Y ENFERMEROS. TALLER DESINFECCIÓN CON TOALLITAS Y SPRAY. ALTA Y MEDIA. SEMINARIO AEROGEN Y HUMEDIFICACIÓN EN VMI Y VMNI.	
<b>RODENAS BLÁZQUEZ, CONSUELO</b>	PRIMEROS AUXILIOS.	
<b>ESTEVAN GIL, SONIA</b>	TALLER AEROGEN. SEMINARIO: SHOCK HEMODINÁMICO Y MONITORIZACIÓN. TALLER: CONTROL DE LAS GLUCEMIAS SISTEMA SOFTWARE.	
<b>IBÁÑEZ HERNÁNDEZ, MIGUEL ÁNGEL</b>	TALLER PICC Y RESERVORIO SUBCUTÁNEO. ATENCIÓN A LA GESTANTE Y SU FAMILIA EN EL PROCESO DE PÉRDIDA PERINATAL Y DUELO.	
<b>ALCÁNTARA BERROA, ISABEL</b>	FORMACIÓN GENERAL EN PREVENCIÓN DE RIESGOS LABORALES.	
<b>OLIVA VILLAPLANA, ÁNGELA</b>	ATENCIÓN A LOS SIGNOS DE ALARMA DE APARICIÓN DE ÚLCERAS POR PRESIÓN (UPP) PARA DISMINUIR SU INCIDENCIA. SEMINARIO: SHOCK HEMODINÁMICO Y MONITORIZACIÓN. COMPRENSIÓN Y LECTURA DE ECG.	
<b>LORA GONZÁLEZ, AZUCENA</b>	TALLER PICC Y RESERVORIO SUBCUTÁNEO. TALLER UPP. ÚLCERAS POR PRESIÓN EN SITUACIONES ESPECIALES. ESTANDARIZACIÓN Y NORMALIZACIÓN DE LA PRÁCTICA ENFERMERA BAJO LA TAXONOMIA NANDA NIC-NOC. ACTUALIZACIÓN EN FARMACOLOGÍA. ATENCIÓN DE ENFERMERÍA EN LOS TRASTORNOS DE ANSIEDAD.	

		P
		DG
		RH
		AE
		AP
		CC
		CD
		F
		C
		ME
		MNA
		UI
		M
		A
		GA
	FUNDAMENTOS DE EPS EN ENFERMERÍA. EL TRABAJO EN EL BLOQUE QUIRÚRGICO. CUIDADOS RESPIRATORIOS, DIGESTIVOS Y RENALES EN EL PACIENTE CRÍTICO ADULTO. ENFERMERÍA EN ACCESOS VASCULARES Y TERAPIA IV. CUIDADO DE ENFERMERÍA EN EL PACIENTE PEDIÁTRICO EN AP. ABORDAJE INTEGRAL DE LA VIOLENCIA DE GÉNERO DESDE LA ATENCIÓN DE ENFERMERÍA. FUNDAMENTOS BÁSICOS DE LA ENFERMERÍA PARA LA LACTANCIA MATERNA. ATENCIÓN DE ENFERMERÍA EN LOS TRASTORNOS DE LA ALIMENTACIÓN. CUIDADOS DE LA PERSONAS CON DM EN ATENCIÓN PRIMARIA. ACTUALIZACIÓN EN CUIDADOS DE ENFERMERÍA EN EL PACIENTE PEDIÁTRICO OSTOMIZADO.	
<b>VILLAESCUSA BRAVO, VERÓNICA</b>	HABILIDADES DE COMUNICACIÓN COMO ESTRATEGIA PARA LA HUMANIZACIÓN DE LA ATENCIÓN Y MEDIACIÓN DE CONFLICTOS. ASPECTOS ESPECÍFICOS DE LA VIOLENCIA Y EL MALTRATO EN RELACIÓN CON EL ENTORNO.	
<b>TORTOSA ROMERO, MIGUEL ÁNGEL</b>	CUIDADOS DE PRÁCTICA AVANZADA EN URGENCIAS Y EMERGENCIAS. ACTUACIÓN Y MANEJO DEL CARRO DE PARADAS. DOCENTE. ACTUALIZACIÓN DE LOS CUIDADOS DE ENFERMERÍA A PACIENTES CRÍTICOS. TALLER AEROGEN. ACTUALIZACIÓN EN CUIDADOS AL PACIENTE POLITRAUMATIZADO Y SITUACIONES ESPECIALES. ACTUALIZACIÓN EN CUIDADOS EN LAS URGENCIAS PEDIÁTRICAS Y GINECO-OBSTÉTRICAS. VALORACIÓN Y CUIDADOS DE ENFERMERÍA A PERSONAS CON PROBLEMAS DE SALUD MENTAL, ALZHEIMER Y OTRAS DEMENCIAS. GESTIÓN ENFERMERA DE LA CALIDAD. ACTUALIZACIÓN EN CUIDADOS DE SOPORTE VITAL. EL AGUA COMO RECURSO FUNDAMENTAL EN LA GESTIÓN AMBIENTAL. FUNDAMENTOS DE EDUCACIÓN PARA LA SALUD EN ENFERMERÍA. CUIDADOS DE ENFERMERÍA EN URGENCIAS. ACTUALIZACIÓN EN CUIDADOS MÉDICO-QUIRÚRGICOS EN URGENCIAS. INTRODUCCIÓN A LA BIOÉTICA. LA BIOÉTICA EN LA PRÁCTICA DIARIA.	
<b>CALPENA VERA, LUIS</b>	ACTUALIZACIÓN EN CUIDADOS MÉDICO-QUIRÚRGICOS EN URGENCIAS. LA BIOÉTICA EN LA PRÁCTICA DIARIA. ACTUALIZACIÓN EN CUIDADOS AL P/C POLITRAUMATIZADO Y SITUACIONES ESPECIALES. ACTUALIZACIÓN EN CUIDADOS EN LAS URGENCIAS PEDIÁTRICAS Y GINECO-OBSTÉTRICAS. ACTUALIZACIÓN EN CUIDADOS EN SOPORTE VITAL.	
<b>LAIN GARCÍA, SARA</b>	TALLER AEROGEN. TALLER DESINFECCIÓN CON TOALLITAS Y SPRAY. ALTA Y MEDIA. SEMINARIO: SHOCK HEMODINÁMICO Y MONITORIZACIÓN.	
<b>GARCIA GOMEZ, INMACULADA</b>	INGLÉS NIVEL A1.	
<b>GUZMÁN MARÍN, M<sup>a</sup> MAR</b>	TALLER PICC Y RESERVORIO SUBCUTÁNEO.	
<b>SIRVENT BOYE, CRISTINA</b>	TALLER DE ELECTROCARDIOGRAFÍA. TALLER AEROGEN.	

	EL PROCESO DE LA TRANSFUSIÓN.	P
	ACTUALIZACIÓN EN CUIDADOS DE ENFERMERÍA EN PACIENTES CRÍTICOS.	DG
	HOJA DE CÁLCULO CALC. NIVEL INTERMEDIO.	RH
	CUIDADOS DE PRÁCTICA AVANZADA EN URGENCIAS Y EMERGENCIAS.	AE
	FARMACOLOGÍA EN EL PROCESO DE CUIDADO.	AP
<b>CAMPOS ALBIÑANA, ISABEL</b>	INCATIV.	CC
	MONTAJE Y DESMONTAJE DE LA BOLSA DE RESUCITACIÓN O AMBU PARA TCAES Y ENFERMEROS.	CD
	SEMINARIO ÉTICA.	F
	TALLER PICC Y RESERVORIO SUBCUTÁNEO.	C
<b>LORENZO MUÑOZ, RAÚL</b>	SEMINARIO: SHOCK HEMODINÁMICO Y MONITORIZACIÓN.	ME
	ATENCIÓN ENFERMERA EN URGENCIAS EXTRAHOSPITALARIAS CARDIOVASCULARES.	MNA
	ATENCIÓN DE ENFERMERÍA EN LOS TRASTORNOS DE LA ANSIEDAD.	UI
	CUIDADOS DE ENFERMERÍA EN LA URGENCIA DE SALUD MENTAL.	M
	ATENCIÓN DE ENFERMERÍA EN LOS TRASTORNOS DE LA CONDUCTA ALIMENTARIA.	A
	FUNDAMENTOS BÁSICOS DE ENFERMERÍA PARA LA LACTANCIA MATERNA.	GA
	GESTIÓN DE LA CALIDAD DE LOS CUIDADOS ENFERMEROS.	
	GESTIÓN DE LOS SERVICIOS DE ENFERMERÍA.	
	GESTIÓN ENFERMERA DE LA CALIDAD.	
	CUIDADOS DE PRÁCTICA AVANZADA AL PACIENTE CON ALTERACIONES RESPIRATORIAS, CARDIOVASCULARES Y NEUROLÓGICAS.	
	CUIDADOS DE LA PERSONA CON DIABETES EN ATENCIÓN PRIMARIA.	
	PAPEL DE ENFERMERÍA EN EL ABORDAJE DEL TABAQUISMO EN ATENCIÓN PRIMARIA.	
	CUIDADOS DE ENFERMERÍA EN EL ABORDAJE DEL TABAQUISMO EN ATENCIÓN PRIMARIA.	
	CUIDADOS DE ENFERMERÍA EN LA PREVENCIÓN Y TTO DE LAS ÚLCERAS ARTERIALES Y VENOSAS.	
	FUNDAMENTOS DE EDUCACIÓN PARA LA SALUD EN ENFERMERÍA.	
	EL AGUA COMO RECURSO FUNDAMENTAL DE LA GESTIÓN AMBIENTAL.	
	CUIDADOS DE LA PERSONA CON HIPERTENSIÓN ARTERIAL EN ATENCIÓN PRIMARIA.	
	ENFERMERÍA COMUNITARIA Y GESTIÓN DE LAS AGUAS RESIDUALES.	
	FUNDAMENTOS DE LA ATENCIÓN SANITARIA A LA COMUNIDAD.	
	ORGANIZACIÓN Y ACTUACIÓN DE ENFERMERÍA EN ATENCIÓN PRIMARIA.	
	ATENCIÓN DE ENFERMERÍA EN EL CUIDADO DEL PACIENTE TERMINAL.	
	ATENCIÓN DE ENFERMERÍA EN LOS PRINCIPALES SÍNDROMES GERIÁTRICOS.	
	PAPEL DE ENFERMERÍA EN EL ENVEJECIMIENTO FISIOLÓGICO.	
	VALORACIÓN ENFERMERA DE LOS PROBLEMAS DE SALUD REALES Y POTENCIALES DEL CUIDADOR PRINCIPAL DE PERSONAS DEPENDIENTES.	
	ACTUALIZACIÓN EN CUIDADOS EN SOPORTE VITAL.	
	ACTUALIZACIÓN EN CUIDADOS ENFERMEROS EN EL PACIENTE QUIRÚRGICO.	
	DERECHOS Y DEBERES DEL PACIENTE	
	FARMACOLOGÍA EN EL PROCESO DE CUIDADO.	
	ACTUALIZACIÓN EN CUIDADOS MÉDICO-QUIRÚRGICOS EN URGENCIAS.	
	CUIDADOS DE ENFERMERÍA EN NUTRICIÓN ENTERAL Y PARENTERAL.	
	PRÁCTICA AVANZADA EN LOS CUIDADOS ENFERMEROS EN RADIOLOGÍA.	
	ACTUALIZACIÓN EN CUIDADOS DE ENFERMERÍA EN EL PACIENTE PEDIÁTRICO OSTOMIZADO.	
	ENFERMERÍA EN LA ADAPTACIÓN NEONATAL A LA VIDA EXTRAUTERINA.	
	ACTUALIZACIÓN EN CUIDADOS AL PACIENTE POLITRAUMATIZADO Y	



<b>ASENCIO GARCÍA, M<sup>a</sup> ROSARIO</b>	II JORNADAS GESTIÓN EN FISIOTERAPIA DEPARTAMENTO DE SALUD DE ELDA.	P
<b>CHICO TORREBLANCA, M<sup>a</sup> JULIA</b>	IMPACTO DE LOS EVENTOS ADVERSOS EN PACIENTES Y PROFESIONALES.	DG
<b>MORENO ROMERO, MIGUEL ÁNGEL</b>	II JORNADAS GESTIÓN EN FISIOTERAPIA DEPARTAMENTO DE SALUD DE ELDA. PREVENCIÓN Y CONTROL DE LA INFECCIÓN NOSOCOMIAL. AISLAMIENTO Y MANEJO.	RH
<b>MENDOZA MONZÓ, VICENT</b>	II JORNADAS GESTIÓN EN FISIOTERAPIA DEPARTAMENTO DE SALUD DE ELDA.	AE
<b>CERUERA CARRIÓN, CARLOS</b>	II JORNADAS GESTIÓN EN FISIOTERAPIA DEPARTAMENTO DE SALUD DE ELDA.	AP
<b>LLINARES FERRÁNDIZ, ANA M<sup>a</sup></b>	II JORNADAS GESTIÓN EN FISIOTERAPIA DEPARTAMENTO DE SALUD DE ELDA.	CC
<b>ANDRÉS ORTEGA, JUAN CARLOS</b>	II JORNADAS GESTIÓN EN FISIOTERAPIA DEPARTAMENTO DE SALUD DE ELDA.	CD
<b>PÉREZ HELLÍN, CONSUELO</b>	HABILIDADES DE COMUNICACIÓN COMO ESTRATEGIA PARA LA HUMANIZACIÓN DE LA ATENCIÓN Y MEDIACIÓN DE CONFLICTOS. RCP BÁSICA, PRIMEROS AUXILIOS Y DESA.	F
<b>ROSES CONDE, JORGE</b>	II JORNADAS GESTIÓN EN FISIOTERAPIA DEPARTAMENTO DE SALUD DE ELDA.	C
<b>JOSÉ MICÓ, MARÍA</b>	ABORDAJE INSTRUMENTAL DE LOS TEJIDOS BLANDOS (GANCHOS).	ME
<b>PINA BERNABEU, BEATRIZ</b>	ABORDAJE INSTRUMENTAL DE LOS TEJIDOS BLANDOS (GANCHOS).	MNA
<b>MARTÍNEZ AMAT, ANTONIO</b>	ABORDAJE INSTRUMENTAL DE LOS TEJIDOS BLANDOS (GANCHOS).	UI
<b>TRIVIÑO TORRES, MARIANO</b>	ABORDAJE INSTRUMENTAL DE LOS TEJIDOS BLANDOS (GANCHOS).	M
<b>LARROSA ROMERO, ABERTO</b>	ABORDAJE INSTRUMENTAL DE LOS TEJIDOS BLANDOS (GANCHOS).	A
<b>APARICIO COSTA, MANUEL</b>	II JORNADAS GESTIÓN EN FISIOTERAPIA DEPARTAMENTO DE SALUD DE ELDA.	GA
<b>NÚÑEZ ALGUACIL, M<sup>a</sup> JOSÉ</b>	ABORDAJE INSTRUMENTAL DE LOS TEJIDOS BLANDOS (GANCHOS).	
<b>PASTOR BERMEJO, MARÍA</b>	ABORDAJE INSTRUMENTAL DE LOS TEJIDOS BLANDOS (GANCHOS).	
<b>TORTOSA CRESPO, M<sup>a</sup> ISABEL</b>	ABORDAJE INSTRUMENTAL DE LOS TEJIDOS BLANDOS (GANCHOS).	
<b>SALUD MENTAL</b>		
<b>RODRÍGUEZ DE MIGUEL, MARÍA</b>	MEDICACIÓN BIOPELIGROSA. PLAN DE ACTUALIZACIÓN CONTINUA EN SALUD MENTAL.	
<b>CORTIJO RAMÍREZ, ROSA</b>	PLAN DE ACTUALIZACIÓN CONTINUA EN SALUD MENTAL.	
<b>DURÁN CASTAÑO, M<sup>a</sup> SOLEDAD</b>	CURSO PRÁCTICAS PARA MEJORAR EL AMBIENTE TERAPÉUTICO EN SALUD MENTAL.	
<b>SAMPER SÁIZ, LUCRECIA</b>	CURSO PRÁCTICAS PARA MEJORAR EL AMBIENTE TERAPÉUTICO EN SALUD MENTAL.	
<b>SAMPER GARCÍA, CLARA</b>		

		P
	ASPECTOS ESPECÍFICOS DE LA VIOLENCIA Y EL MALTRATO EN RELACIÓN CON EL ENTORNO.	DG
<b>CASTAÑER LLORENS, DIANA</b>		RH
	SALUD MENTAL PRÁCTICA PARA ATENCIÓN PRIMARIA.	AE
<b>SÁNCHEZ GÓMEZ, PILAR</b>		AP
	CURSO PRÁCTICAS PARA MEJORAR EL AMBIENTE TERAPÉUTICO EN SALUD MENTAL.	CC
<b>SALMERÓN PELLICER, JUAN</b>		CD
	PLAN DE ACTUALIZACIÓN CONTINUA EN SALUD MENTAL.	F
<b>PÉREZ ARAGÓN, YOLANDA</b>		C
	MEDICACIÓN BIOPELIGROSA.	ME
	PLAN DE ACTUALIZACIÓN CONTINUA EN SALUD MENTAL.	MNA
<b>MAESTRE PÉREZ, NOEMÍ</b>		UI
	PLAN DE ACTUALIZACIÓN CONTINUA EN SALUD MENTAL.	M
<b>TORRES SALGUERO, ANA VANESA</b>		A
	CURSO PRÁCTICAS PARA MEJORAR EL AMBIENTE TERAPÉUTICO EN SALUD MENTAL.	GA
	TALLER INCATIV.	
<b>VICENTE FERNÁNDEZ, CLARA</b>		
	MEDICACIÓN BIOPELIGROSA.	
	PLAN DE ACTUALIZACIÓN CONTINUA EN SALUD MENTAL.	
<b>LLORENS MIRA, BEATRIZ</b>		
	PLAN DE ACTUALIZACIÓN CONTINUA EN SALUD MENTAL.	
	INTERVENCIONES MULTIFAMILIARES. POTENCIANDO LA TERAPIA FAMILIAR A TRAVÉS DE LA TERAPIA GRUPAL.	
	RCP BÁSICA, PRIMEROS AUXILIOS Y DESA.	
	CURSO PRÁCTICAS PARA MEJORAR EL AMBIENTE TERAPÉUTICO EN SALUD MENTAL.	
	MEDICACIÓN BIOPELIGROSA.	
	TALLER INCATIV.	
<b>PLAZA GARCÍA, ANA</b>		
	PLAN DE ACTUALIZACIÓN CONTINUA EN SALUD MENTAL.	
<b>RICO ROMERO, JOSÉ CARLOS</b>		
	PRÁCTICAS PARA MEJORAR EL AMBIENTE TERAPÉUTICO EN SALUD MENTAL.	
	CURSO PRÁCTICAS PARA MEJORAR EL AMBIENTE TERAPÉUTICO EN SALUD MENTAL.	
	PLAN DE ACTUALIZACIÓN CONTINUA EN SALUD MENTAL.	
<b>PONS LLOPIS, NATALIA</b>		
	PLAN DE ACTUALIZACIÓN CONTINUA EN SALUD MENTAL.	
<b>ALVADO COMPANY, NATALIA</b>		
	PRÁCTICAS PARA MEJORAR EL AMBIENTE TERAPÉUTICO EN SALUD MENTAL.	
	PLAN DE ACTUALIZACIÓN CONTINUA EN SALUD MENTAL.	
	CURSO PRÁCTICAS PARA MEJORAR EL AMBIENTE TERAPÉUTICO EN SALUD MENTAL.	
<b>JUAN MARTÍN, SAMUEL</b>		
	TALLER INCATIV.	
	PRÁCTICAS PARA MEJORAR EL AMBIENTE TERAPÉUTICO EN SALUD MENTAL.	
	INTERVENCIONES MULTIFAMILIARES. POTENCIANDO LA TERAPIA FAMILIAR A TRAVÉS DE LA TERAPIA GRUPAL.	
	MEDICACIÓN BIOPELIGROSA.	
	PLAN DE ACTUALIZACIÓN CONTINUA EN SALUD MENTAL.	
<b>PÉREZ FLUXA, TANIA</b>		
	COMPRESIÓN Y LECTURA DE ECG.	
<b>MAS PÉREZ, ÁNGELA</b>		
	MEDICACIÓN BIOPELIGROSA.	

	CURSO PRÁCTICAS PARA MEJORAR EL AMBIENTE TERAPÉUTICO EN SALUD MENTAL.	P
<b>MAS MUÑOZ, ADOLFO JOSÉ</b>		DG
	COMPRESIÓN Y LECTURA DE ECG.	RH
<b>RODRÍGUEZ CALERO, NEREA</b>		AE
	PLAN DE ACTUALIZACIÓN CONTINUA EN SALUD MENTAL.	AP
<b>SÁEZ RODRÍGUEZ, JOSÉ LUIS</b>		CC
	HABILIDADES DE COMUNICACIÓN COMO ESTRATEGIA PARA LA HUMANIZACIÓN DE LA ATENCIÓN SANITARIA Y MEDIACIÓN DE CONFLICTOS.	CD
<b>SANJUAN MENOR, NATALIA</b>		F
	CURSO PRÁCTICAS PARA MEJORAR EL AMBIENTE TERAPÉUTICO EN SALUD MENTAL.	C
<b>PÉREZ DE LA ROSA, RAQUEL</b>		ME
	CUIDADOS EN PACIENTES CRÍTICOS.	MNA
	ENFERMERÍA COMUNITARIA.	UI
	RCP AVANZADA.	M
	CURSO PRÁCTICAS PARA MEJORAR EL AMBIENTE TERAPÉUTICO EN SALUD MENTAL.	A
<b>ALFONSO MARTÍNEZ, GLORIA</b>		GA
	FORMADOR DE FORMADORES (ONLINE).	
	MEDICACIÓN BIOPELIGROSA.	
	PLAN DE ACTUALIZACIÓN CONTINUA EN SALUD MENTAL.	
<b>ABELLAN GONZÁLEZ, JUAN CARLOS</b>		
	ADQUISICIÓN DE HERRAMIENTAS PARA INTERVENIR EN SALUD MENTAL.	
	ASPECTOS ESPECÍFICOS DE LA VIOLENCIA Y EL MALTRATO EN RELACIÓN CON EL ENTORNO.	
<b>HERRERO PARDO, ASCENSIÓN</b>		
	ACTUALIZACIÓN Y MANEJO DEL CARRO DE PARADAS.	
	ÚLCERAS POR PRESIÓN PARA AUXILIARES DE ENFERMERÍA (ONLINE).	
	NUTRICIÓN EN LAS PRIMERAS ETAPAS DE LA VIDA.	
	DIETAS TERAPÉUTICAS (ONLINE).	
<b>TRAUMATOLOGÍA</b>		
<b>VIALARD RODRÍGUEZ, CONCEPCIÓN</b>		
	TALLER INCATIV.	
	ACTUACIÓN Y MANEJO DEL CARRO DE PARADAS.	
	LA TERAPIA DE COMPRESIÓN.	
<b>RAMÍREZ ALPERA, M<sup>a</sup> FLORA</b>		
	MANIPULACIÓN MANUAL DE CARGAS E HIGIENE POSTURAL EN LA MOVILIZACIÓN DE PACIENTES PARA TRABAJADORES DEL SECTOR SANITARIO.	
<b>BELDA CUARTERO, JÉSSICA</b>		
	HABILIDADES DE COMUNICACIÓN COMO ESTRATEGIA PARA LA HUMANIZACIÓN DE LA ATENCIÓN SANITARIA Y MEDIACIÓN DE CONFLICTOS.	
<b>RECIO REDONDO, FRANCISCA</b>		
	PRIMEROS AUXILIOS.	
	HABILIDADES DE COMUNICACIÓN COMO ESTRATEGIA PARA LA HUMANIZACIÓN DE LA ATENCIÓN Y MEDIACIÓN DE CONFLICTOS.	
<b>SÁNCHEZ SERRANO, JOSEFA</b>		
	ATENCIÓN A LOS SIGNOS DE ALARMA DE APARICIÓN DE ÚLCERAS POR PRESIÓN (UPP) PARA DISMINUIR SU INCIENCIA.	
	TALLER INCATIV.	
<b>FLOR AZORÍN, M<sup>a</sup> CONCEPCIÓN</b>		
	TALLER VENDAJES FUNCIONALES.	
<b>GALIANO POVEDA, ELENA</b>		



		P
	ASPECTOS ESPECÍFICOS DE LA VIOLENCIA Y EL MALTRATO EN RELACIÓN CON EL ENTORNO.	DG
	RCP BÁSICA, PRIMEROS AUXILIOS Y DESA.	RH
<b>SERRANO ALTED, JOSEFA</b>		AE
	TALLER INCATIV.	AP
<b>LÓPEZ VÁZQUEZ, CARMEN</b>		CC
	LA TERAPIA DE COMPRESIÓN.	CD
	TALLER VENDAJES FUNCIONALES.	F
<b>MORATALLA MARTÍNEZ, M<sup>a</sup> JOSÉ</b>		C
	TALLER INCATIV.	ME
<b>VILLENA CALLEJA, JULIA</b>		MNA
	TALLER BIOMOTIVACIÓN.	UI
	TALLER PICC Y RESERVORIO SUBCUTÁNEO.	M
	HABILIDADES DE COMUNICACIÓN COMO ESTRATEGIA PARA LA HUMANIZACIÓN DE LA ATENCIÓN Y MEDIACIÓN DE CONFLICTOS.	A
	TALLER MARCAJE DEL ESTOMA COMPLICACIONES DE LAS OSTOMÍAS DE ELIMINACIÓN.	GA
	III JORNADAS DE IGUALDAD DE GÉNERO DEPARTAMENTO DE SALUD DE ELDA "AVANZADO EN IGUALDAD.	
<b>BOTELLA BERENGUER, NURIA</b>		
	TALLER INCATIV.	
<b>FELIPE SÁNCHEZ, AURORA MAR</b>		
	TALLER BIOMOTIVACIÓN.	
	SUELO PÉLVICO. TÉCNICAS DE REEDUCACIÓN ABDOMINO-PERINEAL.	
	TALLER INCATIV.	
<b>NÁJERA IBÁÑEZ, MÓNICA</b>		
	HABILIDADES DE COMUNICACIÓN COMO ESTRATEGIA PARA LA HUMANIZACIÓN DE LA ATENCIÓN Y MEDIACIÓN DE CONFLICTOS.	
<b>VELASCO CARRASCOSA, NURIA</b>		
	TERAPIA DE PRESIÓN NEGATIVA TÓPICA.	
	TALLER PICC Y RESERVATORIO SUBCUTÁNEO.	
	TALLER INCATIV.	
<b>BLANES LÁZARO, ANA CRISTINA</b>		
	TALLER INCATIV.	
	ATENCIÓN INICIAL AL PACIENTE POLITRAUMATIZADO.	
<b>HERNÁNDEZ PASTOR, GLORIA</b>		
	ADQUISICIÓN DE HERRAMIENTAS PARA INTERVENIR EN SALUD MENTAL: UNA MIRADA INTEGRADORA.	
<b>BENITO MIRALLES, ABEL</b>		
	ATENCIÓN A LOS SIGNOS DE ALARMA DE APARICIÓN DE ÚLCERAS POR PRESIÓN (UPP) PARA DISMINUIR SU INCIENCIA.	
	ATENCIÓN INICIAL AL PACIENTE POLITRAUMATIZADO.	
<b>VIVES CASTELLANO, ALMUDENA</b>		
	TERAPIA DE PRESIÓN NEGATIVA TÓPICA.	
	TALLER PICC Y RESERVATORIO SUBCUTÁNEO.	
	TALLER INCATIV.	
<b>GALIPIENZO HERNÁNDEZ, ISABEL M<sup>a</sup></b>		
	HABILIDADES DE COMUNICACIÓN COMO ESTRATEGIA PARA LA HUMANIZACIÓN DE LA ATENCIÓN Y MEDIACIÓN DE CONFLICTOS.	
	RCP BÁSICA, PRIMEROS AUXILIOS Y DESA.	
	TALLER INCATIV.	
	ASPECTOS ESPECÍFICOS DE LA VIOLENCIA Y EL MALTRATO EN RELACIÓN CON EL ENTORNO.	
<b>PUCHE RIBERA, ESTHER</b>		
	TERAPIA DE PRESIÓN NEGATIVA TÓPICA.	

<b>MARTÍNEZ CABEZUELO, MARÍA</b>	TERAPIA DE PRESIÓN NEGATIVA TÓPICA. COMPRESIÓN Y LECTURA DE ECG.	P DG RH
<b>MORANT VERDÚ, ROSA M<sup>a</sup></b>	RCP BÁSICA, PRIMEROS AUXILIOS Y DESA. HABILIDADES DE COMUNICACIÓN COMO ESTRATEGIA PARA LA HUMANIZACIÓN DE LA ATENCIÓN Y MEDIACIÓN DE CONFLICTOS.	AE AP CC
<b>RICO ROMÁN, M. CARMEN</b>	ATENCIÓN INICIAL AL PACIENTE POLITRAUMATIZADO.	CD
<b>GARCÍA RICO, M<sup>a</sup> AZUCENA</b>	TALLER PICC Y RESERVATORIO SUBCUTÁNEO.	F C
<b>MORAES DE LA PEÑA, JOAQUÍN</b>	ATENCIÓN A LOS SIGNOS DE ALARMA DE APARICIÓN DE UPP.	ME MNA
UCI		UI
<b>FERNANDEZ MARTINEZ, SUSANA</b>	COMPRESIÓN Y LECTURA DE ECG. MOVILIZACIÓN PRECOZ PASIVA Y TENS. TALLER DE ELECTROCARDIOGRAFÍA. TALLER AEROGEN. ATENCIÓN INICIAL AL PACIENTE POLITRAUMATIZADO. ACTUALIZACIÓN DE CONOCIMIENTOS DE ENFERMERÍA EN LA ATENCIÓN DEL PACIENTE EN ESTADO CRÍTICO. FUNDAMENTOS BÁSICOS DE ENFERMERÍA PARA LA LACTANCIA MATERNA. GESTIÓN DE LA CALIDAD DE LOS CUIDADOS ENFERMEROS	M A GA
<b>MUÑOZ PÉREZ, PAULA ISABEL</b>	TALLER PICC Y RESERVATORIO SUBCUTÁNEO. TALLER AEROGEN. TALLER DE ELECTROCARDIOGRAFÍA.	
<b>POVEDA GRACIA, ANA</b>	MOVILIZACIÓN PRECOZ PASIVA Y TENS. TALLER FLEXI-SEPAL Y PIA. TALLER DE ELECTROCARDIOGRAFÍA. TALLER VENDAJES FUNCIONALES. TALLER AEROGEN.	
<b>ASENCIO PIEDRAHITA, RAÚL</b>	ATENCIÓN A LOS SIGNOS DE ALARMA DE APARICIÓN DE ÚLCERAS POR PRESIÓN PARA DISMINUIR SU INCIDENCIA. ACTUALIZACIÓN EN APÓSITOS Y CURAS. LA TERAPIA DE COMPRESIÓN. ACTUACIÓN Y MANEJO DEL CARRO DE PARADAS. TALLER INCATIV. MANIPULACIÓN MANUAL DE CARGAS E HIGIENE POSTURAL EN LA MOVILIZACIÓN DE PACIENTES PARA TRABAJADORES DEL SECTOR SANITARIO. VENDAJES FUNCIONALES. NOCIONES BÁSICAS PARA INTERPRETACIÓN DE ECG. CUIDAR A LOS QUE CUIDAN. QUÉ Y CÓMO HACERLO. EDUCACIÓN EN SEXOLOGÍA Y SEXUALIDAD HUMANA. ONCOLOGÍA INFANTIL. ACTUALIZACIÓN EN DROGODEPENDENCIAS. TÉCNICAS DE DESHABITUACIÓN TABÁQUICA. ESPECIALIZACIÓN EN COAGULOPATÍAS CONGÉNITAS Y ADQUIRIDAS. MANEJO DEL ENFERMO TERMINAL EN SU DOMICILIO. ACTUACIÓN EN SITUACIONES DE URGENCIAS SANITARIAS.	

		P
		DG
		RH
		AE
		AP
		CC
		CD
		F
		C
		ME
		MNA
		UI
		M
		A
		GA
	ESPECIALIZACIÓN EN TRIAJE EN URGENCIAS.	
	ESPECIALIZACIÓN SOPORTE VITAL AVANZADO EN PEDIATRÍA.	
	ESPECIALIZACIÓN EN MANEJO DE RESERVORIO SUBCUTÁNEO O PORT-A-CATH EN PACIENTES ONCOLÓGICOS Y CONSIDERACIONES ANTE LA EXTRAVASACIÓN DE CITOSTÁTICOS.	
	CUIDADOS PALIATIVOS. AVANCES SIN FINAL.	
	LA PROTECCIÓN INTERNACIONAL CONTRA LA VIOLENCIA DE GÉNERO. PERSPECTIVA DE LOS DDHHS.	
	MANEJO DEL PACIENTE QUEMADO CRÍTICO.	
	PAPEL DEL MICROBIOMA EN SALUD.	
	LAS HABILIDADES SOCIALES PARA EL DESARROLLO DE RELACIONES INTERPERSONALES.	
	MANEJO DE LA VÍA AÉREA EN EMERGENCIAS.	
	LA ESTIMULACIÓN COGNITIVA EN LA ENFERMEDAD DE ALZHEIMER.	
	MANUAL DE ENFERMERÍA PARA HEMODIÁLISIS.	
<b>QUILES CALEBUIG, CATI</b>		
	TALLER AEROGEN.	
<b>PIERNAS MARTÍNEZ, GRACIANA</b>		
	ACTUALIZACIÓN INTEGRAL.	
	MEDICAMENTOS PELIGROSOS.	
<b>RIBERA SORIANO, CELIA</b>		
	TALLER AEROGEN.	
	TALLER TOALLITAS.	
	ACTUALIZACIÓN DEL TACE EN LA PREVENCIÓN DE INFECCIONES NOSOCOMIALES.	
<b>BELTRÁ MARHUENDA, M<sup>a</sup> ÁNGELES</b>		
	TALLER FLEXI-SEPAL Y PIA.	
	TALLER DE ELECTROCARDIOGRAFÍA.	
	HUMANIZACIÓN DEL CUIDADO. ONLINE.	
	ACTUALIZACIÓN EN ATENCIÓN AL PACIENTE CRÍTICO PARA ENFERMERÍA. ONLINE.	
	ACTUALIZACIÓN EN URGENCIAS Y EMERGENCIAS PARA ENFERMERÍA. ONLINE.	
	ACTUALIZACIÓN EN BIOÉTICA PARA PROFESIONALES SANITARIOS. ONLINE	
	PRINCIPIOS DE VENTILACIÓN MECÁNICA PARA ENFERMERÍA. ONLINE.	
	ELECTRO Y MONITORIZACIÓN CARDÍACA PARA ENFERMERÍA. ONLINE	
	PRINCIPIOS DE LA HEMODINÁMICA PARA ENFERMERÍA. ONLINE	
	ACTUALIZACIÓN EN FARMACOLOGÍA. ONLINE.	
	VISITA DOMICILIARIA.	
	URGENCIAS PEDIÁTRICAS PARA ENFERMERÍA.	
	ACTUALIZACIÓN EN SALUD MENTAL PARA ENFERMERÍA.	
	METODOLOGÍA DE LA INVESTIGACIÓN PARA ENFERMERÍA.	
	ACTUALIZACIÓN EN VACUNAS PARA ENFERMEROS. ONLINE.	
	CUIDADOS DE ENFERMERÍA PEDIÁTRICOS EN ATENCIÓN PRIMARIA. ONLINE	
	CRIBADO DE CÁNCER DE CÉRVIX.	
<b>NOGUES ISERTE, ANA ISABEL</b>		
	CURSO ONLINE PRINCIPIOS DE LA BIOÉTICA PARA TCAE.	
	DESA1. DESFIBRILACIÓN EXTERNA SEMIAUTOMÁTICA.	
	CURSO ONLINE. GENERALIDADES EN URGENCIAS PEDIÁTRICAS PARA TCAE.	
	CURSO ONLINE INTRODUCCIÓN A LA VISITA DOMICILIARIA PARA TCAE.	
	ACTUALIZACIÓN DE CONOCIMIENTOS EN LACTANCIA MATERNA PARA AUXILIARES DE ENFERMERÍA Y TCAE.	
	PROYECTO ITU- ZERO	
	MOVILIZACIÓN PASIVA Y TENS.	
	ENFERMEDADES EMERGENTES. ATENCIÓN Y CUIDADOS DEL EQUIPO DE	

ENFERMERÍA.  
 CUIDADOS TÉCNICO EN CUIDADOS AUXILIARES DE ENFERMERÍA AL PACIENTE PEDIÁTRICO ONCOLÓGICO.  
 TÉCNICO EN CUIDADOS EN AUXILIARES DE ENFERMERÍA/AE Y LAS ENFERMEDADES NOSOCOMIALES.  
 EL PACIENTE ONCOLÓGICO. TÉCNICAS Y CUIDADO DEL AUXILIAR DE ENFERMERÍA TCAE.  
 TÉCNICO EN CUIDADO BÁSICOS DE ENFERMERÍA AL PACIENTE CRÍTICO.  
 BÁSICO DE INICIACIÓN AL ASEGURAMIENTO Y UTILIZACIÓN DEL SIP.  
 HPV: CRIBADO DE CÁNCER DE CÉRVIX.  
 SOPORTE VITAL BÁSICO Y PRIMEROS AUXILIOS EN LAS URGENCIAS Y EMERGENCIAS.  
 TÉCNICO CUIDADO AUXILIARES DE ENFERMERÍA ANTE EL ALZHEIMER.  
 MANEJO DEL PACIENTE PSIQUIÁTRICO.  
 MOVIMIENTO NATURAL DEL PACIENTE EN LA UNIDAD DE CRÍTICOS.  
 PLANES DE EMERGENCIA Y EVACUACIÓN EN CENTROS HOSPITALARIOS.  
 DESA1. DESFIBRILACIÓN EXTERNA SEMIAUTOMÁTICA.  
 GENERALIDADES EN NUTRICIÓN Y DIETÉTICA PARA TCAE.

P
DG
RH
AE
AP
CC
CD
F
C
ME
MNA
UI
M
A
GA

**ESTEVE PEDRAZA, SUSANA**

TALLER AEROGEN.  
 TALLER ORION.  
 TALLER MANEJO FÁRMACOS BIPELIGROSOS.

**SÁEZ HERNÁNDEZ, ANA BELÉN**

ENFERMERÍA EN EL BLOQUE QUIRÚRGICO.  
 ENFERMERÍA EN QUIRÓFANO.  
 CUIDADOS CARDIORESPIRATORIOS, DIGESTIVOS Y RENALES.

**LLINARES JOVER, MILAGROS**

MOVILIZACIÓN PRECOZ PASIVA Y TENS.  
 TALLER AEROGEN.  
 PRIMEROS AUXILIOS.  
 CONTINUIDAD DE CUIDADOS EN EL EMBARAZO PARTO Y PUERPERIO. EVES.  
 CURSO ONLINE PRINCIPIOS DE LA BIOÉTICA PARA TCAE.  
 GENERALIDADES EN NUTRICIÓN Y DIETÉTICA PARA TCAE.  
 CURSO ONLINE. GENERALIDADES EN URGENCIAS PEDIÁTRICAS PARA TCAE.  
 CURSO ONLINE INTRODUCCIÓN A LA VISITA DOMICILIARIA PARA TCAE.  
 ACTUALIZACIÓN DE CONOCIMIENTOS EN LACTANCIA MATERNA PARA AUXILIARES DE ENFERMERÍA Y TCAE.  
 PROYECTO ITU- ZERO  
 ENFERMEDADES EMERGENTES. ATENCIÓN Y CUIDADOS DEL EQUIPO DE ENFERMERÍA.  
 CUIDADOS TÉCNICO EN CUIDADOS AUXILIARES DE ENFERMERÍA AL PACIENTE PEDIÁTRICO ONCOLÓGICO.  
 TÉCNICO EN CUIDADOS EN AUXILIARES DE ENFERMERÍA/AE Y LAS ENFERMEDADES NOSOCOMIALES.  
 EL PACIENTE ONCOLÓGICO. TÉCNICAS Y CUIDADO DEL AUXILIAR DE ENFERMERÍA TCAE.  
 TÉCNICO EN CUIDADO BÁSICOS DE ENFERMERÍA AL PACIENTE CRÍTICO.  
 HPV: CRIBADO DE CÁNCER DE CÉRVIX.  
 SOPORTE VITAL BÁSICO Y PRIMEROS AUXILIOS EN LAS URGENCIAS Y EMERGENCIAS.  
 TÉCNICO CUIDADO AUXILIARES DE ENFERMERÍA ANTE EL ALZHEIMER  
 MANEJO DEL PACIENTE PSIQUIÁTRICO. 180 HORAS.  
 MOVIMIENTO NATURAL DEL PACIENTE EN LA UNIDAD DE CRÍTICOS.  
 PLANES DE EMERGENCIA Y EVACUACIÓN EN CENTROS HOSPITALARIOS.  
 DESA1. DESFIBRILACIÓN EXTERNA SEMIAUTOMÁTICA.

		P
		DG
	CUIDADOS Y ATENCIÓN DEL TCAE AL NEONATO	RH
	CONGRESO INTERNACIONAL DE HUMANIZACIÓN DE LA ASISTENCIA SANITARIA.	AE
<b>MESAS ENCINAS, SONIA</b>	TALLER INCATIV.	AP
	MOVILIZACIÓN PRECOZ PASIVA Y TENS.	CC
	TALLER FLEXI-SEPAL Y PIA.	CD
	TALLER FORMACIÓN ORION CLINIC.	F
	TALLER MANIPULACIÓN MEDICAMENTOS PELIGROSOS.	C
	CURSO EVES: CURSO SOBRE PROCESO ASISTENCIAL A LAS PERSONAS ADULTAS AL FINAL DE SU VIDA.	ME
	CURSO EVES: INVESTIGACIÓN DE BROTES DE ENFERMEDAD DE ORIGEN ALIMENTARIO.	MNA
	PROYECTO ITU-ZERO.	UI
<b>CASTELLÓ ESTEVE, ANTONIA</b>	TALLER DE ELECTROCARDIOGRAFÍA.	M
	MOVILIZACIÓN PRECOZ PASIVA Y TENS.	A
	TALLER AEROGEN.	GA
	TALLER FLEXI-SEPAL Y PIA.	
	TALLER ORION.	
	TALLER MANEJO FÁRMACOS BIOPELIGROSOS.	
<b>DÍEZ PAYÁ, ANA MARÍA</b>	TALLER AEROGEN.	
	TALLER FLEXI-SEAL Y PIA.	
<b>NIETO ASENCIO, M<sup>a</sup> SANTOS</b>	ACTUALIZACIÓN DE CONOCIMIENTOS EN LACTANCIA MATERNA PARA TÉCNICOS EN CUIDADOS AUXILIARES DE ENFERMERÍA.	
	TALLER MOVILIZACIÓN PRECOZ PASIVA Y TENS.	
	TALLER AEROGEN.	
<b>ÍÑIGUEZ MARTÍNEZ, M. PILAR</b>	MOVILIZACIÓN PRECOZ PASIVA Y TENS.	
	MANIPULACIÓN MANUAL DE CARGAS E HIGIENE POSTURAL EN LA MOVILIZACIÓN DE PACIENTES PARA TRABAJADORES DEL SECTOR SANITARIO.	
<b>ALBILLAR ÍÑIGUEZ, FRANCISCO</b>	TALLER FLEXI-SEAL Y PIA.	
	LEY ORGÁNICA DE PROTECCIÓN DE DATOS DE CARÁCTER PERSONAL EN EL ÁMBITO SANITARIO.	
	FORMACIÓN GENERAL EN PREVENCIÓN DE RIESGOS LABORALES.	
<b>MADRID BALLESTEROS, CARMEN</b>	TALLER AEROGEN.	
<b>PORTA BELMAR, ÓSCAR</b>	TALLER FLEXI-SEAL Y PIA.	
	TALLER AEROGEN.	
<b>LAJARA MARTÍNEZ, M. JOSÉ</b>	TALLER AEROGEN.	
	TALLER FLEXI-SEAL Y PIA.	
	TALLER ORION.	
	TALLER MANEJO DE FÁRMACOS BIOPELIGROSOS.	
	TALLER PROYECTO ITU-ZERO.	
<b>BRUFAL MIRALLES, GLORIA</b>	TALLER FLEXI-SEPAL Y PIA.	
	MOVILIZACIÓN PRECOZ PASIVA Y TENS.	
	TALLER AEROGEN.	
	TALLER DE ELECTROCARDIOGRAFÍA.	
	TALLER INCATIV.	

	TALLER ORION.	P
	TALLER MANEJO DE FÁRMACOS BIOPELIGROSOS.	DG
	CUIDADOS DE PRÁCTICA AVANZADA AL PACIENTE CON ALTERACIONES RESPIRATORIAS, CARDIOVASCULARES Y NEUROLÓGICAS.	RH
	MARCO GENERAL DE LA VIOLENCIA DE GÉNERO O MACHISTA.	AE
	CALIDAD ASISTENCIAL Y SEGURIDAD DEL PACIENTE. OCTUBRE.	AP
	ACTUALIZACIÓN EN URGENCIAS ALERGOLÓGICAS. NOVIEMBRE.	CC
	VIOLENCIA DE GÉNERO- MACHISTA.	CD
	TRABAJO INDIVIDUAL Y GRUPAL DE ENFERMERÍA CON CASOS DE VIOLENCIA DE GÉNERO.	F
	ATENCIÓN Y CUIDADOS DE ENFERMERÍA A LAS MUJERES QUE SUFREN VIOLENCIA DE GÉNERO.	C
	ACTUALIZACIÓN DE LOS CUIDADOS DE ENFERMERÍA A PACIENTES CRÍTICOS.	ME
	ENFERMERÍA COMUNITARIA.	MNA
	I CONGRESO INTERNACIONAL DE HUMANIZACION DE LA ASISTENCIA SANITARIA.	UI
<b>NAVARRO RODRÍGUEZ, MARIA ASCENSIÓN</b>		M
	TALLER AEROGEN.	A
	TALLER FLEXI-SEPAL Y PIA.	GA
	TALLER ORION.	
	TALLER MANEJO FÁRMACOS PELIGROSOS.	
	TALLER PROYECTO ITU-ZERO.	
<b>MARTÍNEZ OCHOA, VANESA</b>		
	TALLER DE ELECTROCARDIOGRAFÍA.	
	TALLER AEROGEN.	
	COMPRENSIÓN Y LECTURA DE ECG.	
<b>FÉRRIZ AZORÍN, CAROLINA</b>		
	TALLER DE ELECTROCARDIOGRAFÍA.	
	COMPRENSIÓN Y LECTURA DE ECG.	
	CUIDADOS CARDIORESPIRATORIOS, DIGESTIVOS Y RENALES EN EL PACIENTE CRÍTICO ADULTO.	
	EL TRABAJO EN ENFERMERÍA EN EL BLOQUE QUIRÚRGICO.	
	CUIDADOS DE ENFERMERÍA PEDIÁTRICOS EN ATENCIÓN PRIMARIA	
	ORGANIZACIÓN Y ACTUACIÓN DE ENFERMERÍA EN ATENCIÓN PRIMARIA.	
<b>PÉREZ ROMERO, BIBIANA</b>		
	TALLER DE ELECTROCARDIOGRAFÍA.	
	TALLER FLEXI-SEPAL Y PIA.	
	TALLER AEROGEN.	
	TALLER PICC Y RESERVORIO SUBCUTÁNEO.	
	TALLER MOVILIZACIÓN PRECOZ PASIVA.	
<b>GÓMEZ LÓPEZ, VANESSA</b>		
	MOVILIZACIÓN PRECOZ PASIVA Y TENS.	
	TERAPIA DE PRESIÓN NEGATIVA TÓPICA.	
	GESTIÓN DE LOS SERVICIOS DE ENFERMERÍA.	
	INTRODUCCIÓN A LA SEGURIDAD DEL PACIENTE Y CALIDAD ASISTENCIAL.	
	GESTIÓN ENFERMERA DE LA CALIDAD.	
	ATENCIÓN DE ENFERMERÍA EN EL CUIDADO DEL PACIENTE TERMINAL.	
	ATENCIÓN DE ENFERMERÍA EN LOS TRASTORNOS DE ANSIEDAD.	
	ASPECTOS BÁSICOS DEL TRIAJE.	
	ACTUALIZACIÓN EN TRIAJE EXTRAHOSPITALARIO BÁSICO.	
	ATENCIÓN DE ENFERMERÍA EN LOS TRASTORNOS DE LA CONDUCTA ALIMENTARIA	
	ATENCIÓN Y CUIDADOS DE ENFERMERÍA A LAS MUJERES QUE SUFREN VIOLENCIA DE GÉNERO.	
	GESTIÓN DE LA CALIDAD DE LOS CUIDADOS ENFERMEROS.	

CUIDADOS AL PACIENTE QUEMADO.  
 CUIDADOS AL PACIENTE POLITRAUMATIZADO.  
 CUIDADOS DE ENFERMERÍA EN LA URGENCIA DE SALUD MENTAL.  
 FUNDAMENTOS DE EDUCACIÓN PARA LA SALUD EN ENFERMERÍA.  
 PAPEL DE ENFERMERÍA EN EL ABORDAJE DEL TABAQUISMO EN ATENCIÓN PRIMARIA.  
 CUIDADOS DE ENFERMERÍA EN LA PREVENCIÓN  
 TRATAMIENTO DE LAS ÚLCERAS ARTERIALES Y VENOSAS.  
 EL AGUA COMO RECURSO FUNDAMENTAL DE LA GESTIÓN AMBIENTAL.  
 APLICACIÓN INTEGRADA DEL PROCESO DE LA VACUNACIÓN EN LA ATENCIÓN A LOS CUIDADOS DE LA POBLACIÓN.  
 CUIDADOS DE LA PERSONA CON HIPERTENSIÓN ARTERIAL EN ATENCIÓN PRIMARIA.  
 ENFERMERÍA COMUNITARIA Y GESTIÓN DE LAS AGUAS RESIDUALES.  
 FUNDAMENTOS DE LA ATENCIÓN SANITARIA EN LA COMUNIDAD.  
 ORGANIZACIÓN Y ACTUACIÓN DE ENFERMERÍA EN ATENCIÓN PRIMARIA.  
 ACTUALIZACIÓN EN CUIDADOS DE EN EL PACIENTE PEDIÁTRICO OSTOMIZADO.  
 CUIDADOS DE LA PERSONA CON DIABETES EN AP.  
 INTRODUCCIÓN A LA SEGURIDAD DE PC EN LOS CUIDADOS DE SALUD.  
 TRAUMA EN SITUACIONES ESPECIALES.  
 CUIDADOS AL PC CON PROBLEMAS NEFROLÓGICOS.  
 ENFERMERÍA EN LA ADAPTACIÓN NEONATAL A LA VIDA EXTRAUTERINA.  
 CURSO ON LINE DE ELECTROCARDIOGRAFÍA Y MONITORIZACIÓN CARDIACA PARA ENFERMERÍA .  
 ACTUALIZACIÓN EN FARMACOLOGÍA.  
 CURSO ONLINE PRINCIPIOS DE LA HEMODINÁMICA PARA ENFERMERÍA.  
 CURSO ONLINE PRINCIPIOS DE LA VENTILACIÓN MECÁNICA PARA ENFERMERÍA.  
 CURSO ONLINE DE ACTUALIZACIÓN EN ATENCIÓN AL PACIENTE CRÍTICO PARA ENFERMERÍA.  
 ACTUACIÓN ENFERMERA EN EL PC RENAL CON TTO SUSTITUTIVO.  
 CURSO ONLINE EN EL BLOQUE QUIRÚRGICO.  
 ACTUALIZACIÓN EN NUTRICIÓN Y DIETÉTICA.  
 CURSO ONLINE DE ACTUALIZACIÓN EN URG PEDIÁTRICAS PARA ENFERMERÍA.  
 SEGURIDAD DEL PC Y BUENAS PRÁCTICAS ITINERARIO.  
 ACTUALIZACIÓN DE LOS CUIDADOS DE ENFERMERÍA A PACIENTES CRÍTICOS COMUNITARIA.

P
DG
RH
AE
AP
CC
CD
F
C
ME
MNA
UI
M
A
GA

#### ROMERO GARCÍA, SONIA

TALLER AEROGEN.

#### MARTÍNEZ MIRA, LAURA

MOVILIZACIÓN PRECOZ PASIVA Y TENS.  
 TALLER PICC Y RESERVORIO SUBCUTÁNEO.  
 TALLER DE ELECTROCARDIOGRAFÍA.  
 TALLER AEROGEN.  
 MÁSTER PROPIO EN ENFERMERÍA EN CUIDADOS INTENSIVOS. \*EXPERTO UNIVERSITARIO EN ENFERMERÍA EN LA UNIDAD DE CUIDADOS INTENSIVOS.  
 ACTUALIZACIÓN EN FARMACOLOGÍA. \*CURSO ONLINE PRINCIPIOS DE LA HEMODINÁMICA PARA ENFERMERÍA.  
 CURSO ONLINE PARA ENFERMERÍA DE ATENCIÓN A PACIENTE ADULTO EN PARADA CARDIORRESPIRATORIA.  
 CURSO ONLINE DE ACTUALIZACIÓN EN ATENCIÓN AL PACIENTE CRÍTICO PARA ENFERMERÍA.  
 CURSO ONLINE DE ELECTROCARDIOGRAFÍA Y MONITORIZACIÓN CARDIACA PARA ENFERMERÍA  
 CURSO ONLINE DE ACTUALIZACIÓN EN BIOÉTICA PARA PROFESIONALES

SANITARIOS.  
CURSO ONLINE PRINCIPIOS DE LA VENTILACIÓN MECÁNICA PARA ENFERMERÍA.  
CURSO ACTUALIZACIÓN EN TRATAMIENTO DE ÚLCERAS CUTÁNEAS CRÓNICAS PARA ENFERMERÍA.  
CUIDADOS DE PRÁCTICA AVANZADA EN URGENCIAS Y EMERGENCIAS.  
CUIDADOS DE ENFERMERÍA EN LA URGENCIA DE SALUD MENTAL.  
ATENCIÓN DE ENFERMERÍA EN LOS TRASTORNOS DE LA CONDUCTA ALIMENTARIA.  
ATENCIÓN DE ENFERMERÍA EN LOS TRASTORNOS DE ANSIEDAD.  
CUIDADOS AL PACIENTE QUEMADO.  
CUIDADOS AL PACIENTE POLITRAUMATIZADO.  
CUIDADOS AL PACIENTE CON PROBLEMAS RESPIRATORIOS.  
CURSO ABORDAJE DE LA VIOLENCIA DE GÉNERO EN EL ENTORNO SANITARIO.  
CURSO ONLINE PRINCIPIOS DE LA HUMANIZACIÓN DEL CUIDADO.  
GESTIÓN DE LA CALIDAD DE LOS CUIDADOS ENFERMEROS.  
GESTIÓN DE LOS SERVICIOS DE ENFERMERÍA.  
GESTIÓN ENFERMERA DE LA CALIDAD.  
ATENCIÓN DE ENFERMERÍA DE LOS PRINCIPALES SÍNDROMES GERIÁTRICOS.  
ATENCIÓN DE ENFERMERÍA EN EL CUIDADO DEL PACIENTE TERMINAL.  
CUIDADOS DE ENFERMERÍA EN NUTRICIÓN ENTERAL Y PARENTERAL.  
CURSO ONLINE ENFERMERÍA EN EL BLOQUE QUIRÚRGICO.  
GENERALIDADES EN ANTICONCEPCIÓN.  
PAPEL DE ENFERMERÍA EN EL ABORDAJE DEL TABAQUISMO EN ATENCIÓN PRIMARIA.  
CUIDADOS DE LA PERSONA CON DIABETES EN ATENCIÓN PRIMARIA.  
FUNDAMENTOS BÁSICOS DE ENFERMERÍA PARA LA LACTANCIA MATERNA.  
ACTUALIZACIÓN EN CUIDADOS EN SOPORTE VITAL.  
ACTUALIZACIÓN EN CUIDADOS DE ENFERMERÍA EN PACIENTES CRÍTICOS.  
ENFERMERÍA COMUNITARIA  
ACTUALIZACIÓN EN CUIDADOS MÉDICO-QUIRÚRGICOS EN URGENCIAS.  
ACTUACIÓN ENFERMERA EN EL ENFERMO RENAL CON TRATAMIENTO SUSTITUTIVO.  
CUIDADOS DE ENFERMERÍA EN LA PREVENCIÓN Y TRATAMIENTO DE LAS ÚLCERAS ARTERIALES Y VENOSAS.  
FUNDAMENTOS DE EDUCACIÓN PARA LA SALUD EN ENFERMERÍA. APLICACIÓN INTEGRADA DEL PROCESO DE LA VACUNACIÓN EN LA ATENCIÓN A LOS CUIDADOS DE LA POBLACIÓN.  
ACTUALIZACIÓN EN CUIDADOS AL PACIENTE POLITRAUMATIZADO Y SITUACIONES ESPECIALES.  
ATENCIÓN ENFERMERA EN URGENCIAS EXTRAHOSPITALARIAS GINECOLÓGICAS Y OBSTÉTRICAS. ACTUALIZACIÓN Y CONCEPTOS TEÓRICOS.  
FARMACOLOGÍA EN EL PROCESO DE CUIDADO. VALORACIÓN Y CUIDADOS DE ENFERMERÍA A LAS PERSONAS CON PROBLEMAS ENDOCRINOLÓGICOS.  
ACTUALIZACIÓN EN CUIDADOS EN LAS URGENCIAS PEDIÁTRICAS Y GINECO-OBSTÉTRICAS.

P
DG
RH
AE
AP
CC
CD
F
C
ME
MNA
UI
M
A
GA

**RUIZ PÉREZ, LAURA**

TALLER FLEXI-SEPAL Y PIA.

**RUIZ PÉREZ, M<sup>a</sup> ISABEL**

TALLER AEROGEN.  
TALLER DE ELECTROCARDIOGRAFÍA.  
TALLER INCATIV.  
MOVILIZACIÓN PRECOZ PASIVA Y TENS.  
TALLER PICC Y RESERVORIO SUBCUTÁNEO.  
ACTUALIZACIÓN EN FARMACOLOGÍA.



CURSO ONLINE PRINCIPIOS DE LA HEMODINÁMICA PARA ENFERMERÍA.  
 CURSO ONLINE PARA ENFERMERÍA DE ATENCIÓN AL PACIENTE ADULTO EN PARADA CARDIORRESPIRATORIA.  
 CURSO ONLINE DE ACTUALIZACIÓN EN ATENCIÓN AL PACIENTE CRÍTICO PARA ENFERMERÍA.  
 CURSO ONLINE DE ELECTROCARDIOGRAFÍA Y MONITORIZACIÓN CARDIACA PARA ENFERMERÍA.  
 CURSO ONLINE DE ACTUALIZACIÓN EN BIOÉTICA PARA PROFESIONALES SANITARIOS.  
 CURSO ONLINE PRINCIPIOS DE LA VENTILACIÓN MECÁNICA PARA ENFERMERÍA.  
 CURSO ACTUALIZACIÓN EN TRATAMIENTO DE ÚLCERAS CUTÁNEAS CRÓNICAS PARA ENFERMERÍA.  
 CUIDADOS DE ENFERMERÍA EN LA URGENCIA DE SALUD MENTAL.  
 ATENCIÓN DE ENFERMERÍA EN LOS TRASTORNOS DE LA CONDUCTA ALIMENTARIA.  
 ATENCIÓN DE ENFERMERÍA EN LOS TRASTORNOS DE ANSIEDAD.  
 CUIDADOS AL PACIENTE QUEMADO.  
 CUIDADOS AL PACIENTE POLITRAUMATIZADO.  
 CUIDADOS AL PACIENTE CON PROBLEMAS RESPIRATORIOS.  
 CURSO ABORDAJE DE LA VIOLENCIA DE GÉNERO EN EL ENTORNO SANITARIO.  
 GESTIÓN DE LA CALIDAD DE LOS CUIDADOS ENFERMEROS.  
 GESTIÓN DE LOS SERVICIOS DE ENFERMERÍA.  
 GESTIÓN ENFERMERA DE LA CALIDAD.  
 ATENCIÓN DE ENFERMERÍA DE LOS PRINCIPALES SÍNDROMES GERIÁTRICOS.  
 CURSO ONLINE ENFERMERÍA EN EL BLOQUE QUIRÚRGICO.  
 PAPEL DE ENFERMERÍA EN EL ABORDAJE DEL TABAQUISMO EN ATENCIÓN PRIMARIA.  
 CUIDADOS DE LA PERSONA CON DIABETES EN ATENCIÓN PRIMARIA.  
 FUNDAMENTOS BÁSICOS DE ENFERMERÍA PARA LA LACTANCIA MATERNA.  
 ACTUALIZACIÓN EN CUIDADOS EN SOPORTE VITAL.  
 ACTUALIZACIÓN EN CUIDADOS DE ENFERMERÍA EN PACIENTES CRÍTICOS.  
 ENFERMERÍA COMUNITARIA.  
 ACTUALIZACIÓN EN CUIDADOS MÉDICO-QUIRÚRGICOS EN URGENCIAS.  
 ACTUACIÓN ENFERMERA EN EL ENFERMO RENAL CON TRATAMIENTO SUSTITUTIVO.  
 ATENCIÓN ENFERMERA EN URGENCIAS EXTRAHOSPITALARIAS GINECOLÓGICAS Y OBSTÉTRICAS.  
 ACTUALIZACIÓN Y CONCEPTOS TEÓRICOS. FARMACOLOGÍA EN EL PROCESO DE CUIDADO.  
 VALORACIÓN Y CUIDADOS DE ENFERMERÍA A LAS PERSONAS CON PROBLEMAS ENDOCRINOLÓGICOS.  
 ACTUALIZACIÓN EN OXIGENOTERAPIA PARA ENFERMERÍA.

P
DG
RH
AE
AP
CC
CD
F
C
ME
MNA
UI
M
A
GA

#### JOHNSON GRANJA, MÓNICA

TALLER DE ELECTROCARDIOGRAFÍA.  
 TALLER AEROGEN.  
 TALLER FLEXI-SEPAL Y PIA.  
 COMPRENSIÓN Y LECTURA DE ECG.  
 TALLER MANEJO DE FÁRMACOS PELIGROSOS.  
 TALLER INCATIV.

#### MOROTE CUTILLAS, VANESA

PREVENCIÓN Y CONTROL DE LA INFECCIÓN NOSOCOMIAL. AISLAMIENTO Y MANEJO.

#### CATALÁ PÉREZ, MILAGROS

TALLER FLEXI-SEPAL Y PIA.

	TALLER AEROGEN.	P
<b>YÁÑEZ CERÓN, MÓNICA</b>	TALLER DE ELECTROCARDIOGRAFÍA.	DG
	TALLER AEROGEN.	RH
	MOVILIZACIÓN PRECOZ PASIVA Y TENS.	AE
	CUIDADOS BÁSICOS ENFERMEROS EN LA UNIDAD DE CUIDADOS INTENSIVOS.	AP
	ALIMENTACIÓN, DIETÉTICA Y NUTRICIÓN.	CC
	ESTIMULACIÓN DEL MOVIMIENTO NATURAL EN PACIENTES CRÍTICOS.	CD
	CONOCIMIENTOS TERAPÉUTICOS EN EL TRATAMIENTO ENFERMERO DE LESIONES CUTÁNEAS SECUNDARIAS.	F
	CUIDADOS ENFERMEROS EN LOS PROCESOS FISIOPATOLÓGICOS AGUDOS Y CRÓNICOS DURANTE LA INFANCIA Y LA ADOLESCENCIA.	C
	I CONGRESO INTERNACIONAL DE HUMANIZACIÓN DE LA ASISTENCIA SANITARIA	ME
<b>MARTÍNEZ ALBERT, NOEMÍ</b>		MNA
	TALLER PICC Y RESERVORIO SUBCUTÁNEO.	UI
	TALLER DE ELECTROCARDIOGRAFÍA.	M
	TALLER FLEXI-SEPAL Y PIA.	A
	TALLER MOVILIZACIÓN PASIVA.	GA
	ACTUALIZACIÓN EN FARMACOLOGÍA.	
	CURSO ONLINE PRINCIPIOS DE LA HEMODINÁMICA PARA ENFERMERÍA.	
	CURSO ONLINE PARA ENFERMERÍA DE ATENCIÓN A PACIENTE ADULTO EN PARADA CARDIORRESPIRATORIA.	
	CURSO ONLINE DE ACTUALIZACIÓN EN ATENCIÓN AL PACIENTE CRÍTICO PARA ENFERMERÍA.	
	CURSO ONLINE DE ELECTROCARDIOGRAFÍA Y MONITORIZACIÓN CARDIACA PARA ENFERMERÍA.	
	CURSO ONLINE PRINCIPIOS DE LA VENTILACIÓN MECÁNICA PARA ENFERMERÍA.	
	ATENCIÓN DE ENFERMERÍA EN LOS TRASTORNOS DE ANSIEDAD.	
	CURSO ABORDAJE DE LA VIOLENCIA DE GÉNERO EN EL ENTORNO SANITARIO.	
	GESTIÓN DE LA CALIDAD DE LOS CUIDADOS ENFERMEROS.	
	GESTIÓN ENFERMERA DE LA CALIDAD.	
	ATENCIÓN DE ENFERMERÍA DE LOS PRINCIPALES SÍNDROMES GERIÁTRICOS.	
	ATENCIÓN DE ENFERMERÍA EN EL CUIDADO DEL PACIENTE TERMINAL.	
	CUIDADOS DE ENFERMERÍA EN NUTRICIÓN ENTERAL Y PARENTERAL.	
	CURSO ONLINE ENFERMERÍA EN EL BLOQUE QUIRÚRGICO.	
	GENERALIDADES EN ANTICONCEPCIÓN.	
	PAPEL DE ENFERMERÍA EN EL ABORDAJE DEL TABAQUISMO EN ATENCIÓN PRIMARIA.	
	CUIDADOS DE LA PERSONA CON DIABETES EN ATENCIÓN PRIMARIA.	
	FUNDAMENTOS BÁSICOS DE ENFERMERÍA PARA LA LACTANCIA MATERNA.	
	ACTUALIZACIÓN EN CUIDADOS DE ENFERMERÍA EN PACIENTES CRÍTICOS.	
	FUDEN	
	ENFERMERÍA COMUNITARIA.	
	CUIDADOS DE ENFERMERÍA EN LA SALUD MENTAL.	
	ATENCIÓN DE ENFERMERÍA EN LOS TRASTORNOS DE CONDUCTA ALIMENTARIA.	
	PAPEL DE ENFERMERÍA EN EL ENVEJECIMIENTO FISIOLÓGICO.	
	ACTUACIÓN ENFERMERA EN EL ENFERMO RENAL CON TRATAMIENTO SUSTITUTIVO.	
	CURSO ONLINE PRINCIPIOS DE LA HUMANIZACIÓN DEL CUIDADO.	
	CURSO ONLINE DE ACTUALIZACIÓN EN BIOÉTICA PARA PROFESIONALES SANITARIOS.	
	CUIDADOS DE ENFERMERÍA EN LA PREVENCIÓN Y TRATAMIENTO DE LAS	

		P
		DG
		RH
		AE
		AP
		CC
		CD
		F
		C
		ME
		MNA
		UI
		M
		A
		GA
	ÚLCERAS ARTERIALES Y VENOSAS.	
	FUNDAMENTOS DE EDUCACIÓN PARA LA SALUD EN ENFERMERÍA.	
	APLICACIÓN INTEGRADA DEL PROCESO DE LA VACUNACIÓN EN LA ATENCIÓN A LOS CUIDADOS DE LA POBLACIÓN.	
	ATENCIÓN ENFERMERA EN URGENCIAS EXTRAHOSPITALARIAS GINECOLÓGICAS Y OBSTÉTRICAS. ACTUALIZACIÓN Y CONCEPTOS TEÓRICOS.	
	FARMACOLOGÍA EN EL PROCESO DE CUIDADO.	
	VALORACIÓN Y CUIDADOS DE ENFERMERÍA A LAS PERSONAS CON PROBLEMAS ENDOCRINOLÓGICOS.	
	ENFERMERÍA EN ACCESOS VASCULARES Y TERAPIA INTRAVENOSA.	
	ELECTROCARDIOGRAFÍA BÁSICA PARA ENFERMERÍA.	
	CUIDADOS CARDIORRESPIRATORIOS, DIGESTIVOS Y RENALES EN EL PACIENTE CRÍTICO ADULTO.	
<b>AGUILAR ROJO, ALICIA</b>		
	MOVILIZACIÓN PRECOZ PASIVA Y TENS.	
	TALLER DE ELECTROCARDIOGRAFÍA.	
	TALLER AEROGEN.	
	TALLER PICC Y RESERVORIO SUBCUTÁNEO.	
	TALLER INCATIV.	
	TALLER FLEXI-SEPAL Y PIA.	
	SOPORTE VITAL AVANZADO CARDIACO SVCA/ACLS.	
	ACTUALIZACIÓN DE CUIDADOS DE ENFERMERÍA EN PACIENTES EN ESTADO CRÍTICO.	
	CUIDADOS DE ENFERMERÍA EN LA URGENCIA DE SALUD MENTAL.	
	RADIOLOGÍA BÁSICA.	
	ACTUALIZACIÓN EN URGENCIAS ALERGOLÓGICAS.	
	MARCO GENERAL DE LA VIOLENCIA DE GÉNERO O MACHISTA.	
	GESTIÓN DE LA CALIDAD DE LOS CUIDADOS ENFERMEROS.	
	PATOLOGÍAS TIEMPO DEPENDIENTES	
	VIOLENCIA DE GÉNERO-MACHISTA.	
	GESTIÓN ENFERMERA DE LA CALIDAD.	
	TRABAJO INDIVIDUAL Y GRUPAL DE ENFERMERÍA CON CASOS DE VIOLENCIA DE GÉNERO.	
	ATENCIÓN Y CUIDADOS DE ENFERMERÍA A LAS MUJERES QUE SUFREN VIOLENCIA DE GÉNERO.	
	ACTUALIZACIÓN DE LOS CUIDADOS DE ENFERMERÍA A PACIENTES CRÍTICOS.	
	ENFERMERÍA COMUNITARIA.	
<b>BLANES VALERO, MARÍA ROSER</b>		
	TALLER AEROGEN.	
	TALLER INCATIV.	
	MOVILIZACIÓN PRECOZ PASIVA Y TENS.	
	TALLER FLEXI-SEPAL Y PIA.	
<b>LLORENS PÉREZ, M<sup>a</sup> TERESA</b>		
	TALLER FLEXI-SEAL Y PIA.	
	COMPRESIÓN Y LECTURA DE ECG.	
	TALLER PICC Y RESERVORIO SUBCUTÁNEO.	
	TALLER AEROGEN.	
	TALLER PROYECTO ITU-ZERO.	
	ACTUALIZACIÓN DE CONOCIMIENTOS DE ENFERMERÍA EN LA ATENCIÓN DEL PACIENTE EN ESTADO CRÍTICO.	
	ACTUALIZACIÓN EN OXIGENOTERAPIA PARA ENFERMERÍA.	
<b>CALATAYUD GARCÍA, RAQUEL</b>		
	CURSO ORION.	
	MANEJO DE FÁRMACOS PELIGROSOS.	
<b>CRUZ FERNANDEZ, M<sup>a</sup> PILAR</b>		

	PROYECTO ITU 0.	P
	TALLER AEROGEN.	DG
	CURSO ORION.	RH
	MANEJO DE FÁRMACOS PELIGROSOS.	AE
<b>ALBERT VERDU, JUANA M<sup>a</sup></b>	MANEJO DE FÁRMACOS PELIGROSOS.	AP
	COMO INTERPRETAR UNA NÓMINA.	CC
	ACTUALIZACIÓN DE CONOCIMIENTOS EN LACTACIA MATERNA.	CD
<b>NAVARRO VILLAPLANA, ISABEL</b>	TALLER: ATENCIÓN A LOS SIGNOS DE ALARMA DE APARICIÓN DE ÚLCERAS POR PRESIÓN PARA DISMINUIR SU INCIDENCIA. ACTUALIZACIÓN EN APÓSITOS Y CURAS. 4 HORAS.	F
	CURSO: HABILIDADES DE COMUNICACIÓN COMO ESTRATEGIA PARA LA HUMANIZACIÓN DE LA ATENCIÓN Y MEDIACIÓN DE CONFLICTOS.	C
	TALLER: ACTUACIÓN Y MANEJO DEL CARRO DE PARADAS.	ME
	CURSO: CRIBADO DEL CÁNCER DE CÉRVIX.	MNA
	CURSO: SOPORTE VITAL BÁSICO.	UI
	ACTIVIDAD FORMATIVA: PREVENCIÓN DE AGRESIONES EN EL ENTORNO SANITARIO.	M
	ACTIVIDAD FORMATIVA: FORMACIÓN GENERAL EN PREVENCIÓN DE RIESGOS LABORALES.	A
	CURSO: ACTUALIZACIÓN DE CONOCIMIENTOS EN LACTANCIA MATERNA PARA TCAES.	GA
	CURSO: INTRODUCCIÓN A LA VISITA DOMICILIARIA PARA TCAES.	
	CURSO: INTRODUCCIÓN A LA HUMANIZACIÓN DEL CUIDADO PARA TCAES.	
	CURSO: GENERALIDADES EN NUTRICIÓN Y DIETÉTICA PARA TCAES.	
	CURSO: GENERALIDADES EN URGENCIAS PEDIÁTRICAS PARA TCAE.	
	CURSO: PRINCIPIOS DE LA BIOÉTICA PARA TCAES. *CURSO: ÚLCERAS POR PRESIÓN PARA TCAES	
<b>PENALVA MIRA, ANA M<sup>a</sup></b>	TALLER FLEXI-SEAL Y PIA.	
	TALLER AEROGEN.	
	CUIDADOS DEL TÉCNICO EN CUIDADOS AUXILIARES DE ENFERMERÍA AL PACIENTE PEDIÁTRICO ONCOLÓGICO".	
	"EL PACIENTE ONCOLÓGICO.TÉCNICAS Y CUIDADOS DEL AUXILIAR DE ENFERMERÍA/TCAE"	
	"ENFERMEDADES EMERGENTES, ATENCIÓN Y CUIDADOS DEL EQUIPO DE ENFERMERÍA"	
	"EL TÉCNICO EN CUIDADOS AUXILIARES DE ENFERMERÍA/AE Y LAS ENFERMEDADES NOSOCOMIALES".	
	" EL TÉCNICO EN LOS CUIDADOS BÁSICOS DE ENFERMERÍA AL PACIENTE CRÍTICO"	
	"CURSO ONLINE INTRODUCCIÓN A LA SEGURIDAD DEL PACIENTE PARA TÉCNICOS SANITARIOS".	
	"GENERALIDADES EN ANTICONCEPCIÓN".	
	"CURSO ONLINE DE ACTUALIZACIÓN EN URGENCIAS Y EMERGENCIAS PARA TCAE".	
	"CURSO ONLINE. PRINCIPIOS DE LA VALORACIÓN Y TRATAMIENTO DE ÚLCERAS CUTÁNEAS CRÓNICAS PARA TCAE".	
	"CURSO ONLINE. MOVILIZACIÓN DE PACIENTES PARA TCAES".	
	"PREVENCIÓN DE AGRESIONES EN EL ENTORNO SANITARIO".	
	"CURSO ONLINE. INTRODUCCIÓN A LA HUMANIZACIÓN DEL CUIDADO PARA TÉCNICOS EN CUIDADOS AUXILIARES DE ENFERMERÍA".	
	"CURSO.GENERALIDADES EN NUTRICIÓN Y DIETÉTICA PARA TÉCNICOS AUXILIARES DE ENFERMERÍA".	

		P
	"CURSO ONLINE ACTUACIÓN ANTE LA VIOLENCIA DE GÉNERO PARA TCAE".	DG
	"ACTUALIZACIÓN EN CUIDADOS PARA TCAE".	RH
	"CURSO ONLINE DE ACTUALIZACIÓN EN URGENCIAS Y EMERGENCIAS PARA TCAE".	AE
	"ACTUALIZACIÓN EN CUIDADOS DEL PACIENTE PEDIÁTRICO PARA EL TCAE: RECIEN NACIDO E INFANCIA".	AP
	"CURSO ONLINE GENERALIDADES DE LOS CUIDADOS PALIATIVOS PARA TÉCNICOS EN CUIDADOS AUXILIARES DE ENFERMERÍA".	CC
	"HPV_CRIADO DEL CÁNCER DE CERVIX" PARA TCAES".	CD
		F
<b>HERNÁNDEZ PASCUAL, FERMÍN</b>		C
	CURA FORMACIÓN EN MEDICAMENTOS PELIGROSOS.	ME
		MNA
UCSI		UI
<b>AGUILAR MARHUENDA, INMACULADA</b>		M
	MONTAJE Y DESMONTAJE DE LA BOLSA DE RESUCITACIÓN O AMBU PARA TCAES Y ENFERMEROS.	A
		GA
UHD		
<b>MIRA INIESTA, TOMÁS</b>		
	ATENCIÓN A LOS SIGNOS DE ALARMA DE APARICIÓN DE ÚLCERAS POR PRESIÓN (UPP) PARA DISMINUIR SU INCIDENCIA. COMPRESIÓN Y LECTURA DE ECG.	
<b>LÓPEZ GARCÍA, BALTASAR</b>		
	LA TERAPIA DE COMPRESIÓN. TERAPIA DE PRESIÓN NEGATIVA TÓPICA. TALLER INCATIV.	
<b>ÁLVAREZ MARTÍNEZ, ANTONIO</b>		
	TALLER INCATIV. ATENCIÓN A LOS SIGNOS DE ALARMA DE APARICIÓN DE ÚLCERAS POR PRESIÓN (UPP) PARA DISMINUIR SU INCIDENCIA. COMPRESIÓN Y LECTURA DE ECG.	
<b>ROCAMORA RICO, SONIA</b>		
	SUELO PÉLVICO. TÉCNICAS DE REEDUCACIÓN ABDOMINO-PERINEAL.	
<b>MARTÍN MOLÍN, LETICIA</b>		
	SALUD MENTAL PRÁCTICA PARA ATENCIÓN PRIMARIA. SALUD MENTAL PRÁCTICA PARA ATENCIÓN PRIMARIA. SALUD MENTAL PRÁCTICA PARA ATENCIÓN PRIMARIA. MANEJO CLÍNICO, TERAPÉUTICO Y DE CUIDADOS EN PACIENTES CON ENFERMEDAD PULMONAR OBSTRUCTIVA CRÓNICA (EPOC) DESDE ATENCIÓN PRIMARIA. SALUD MENTAL PARA ATENCIÓN PRIMARIA.	
<b>SANSANO ROCAMORA, JUAN JOSÉ</b>		
	ATENCIÓN A LOS SIGNOS DE ALARMA DE APARICIÓN DE ÚLCERAS POR PRESIÓN (UPP) PARA DISMINUIR SU INCIDENCIA.	
<b>PEÑA GONZÁLEZ, MIRIAM</b>		
	ATENCIÓN A LOS SIGNOS DE ALARMA DE APARICIÓN DE ÚLCERAS POR PRESIÓN (UPP) PARA DISMINUIR SU INCIDENCIA.	
URGENCIAS		
<b>ARNEDO SEPÚLVEDA, ROCÍO</b>		
	TALLER INCATIV.	
<b>CASTELLÓ PAYÁ, MILAVI</b>		
	COMPRESIÓN Y LECTURA DE ECG.	

<b>MARTÍNEZ VALDÉS, LAURA</b>	TALLER INCATIV.	P DG
<b>NAVARRO PARDO, CARMEN</b>	TRIAJE DE MÁNCHESTER.	RH AE
<b>SANJUAN PALAO, SUSANA</b>	COMPRESIÓN Y LECTURA DE ECG.	AP CC
<b>VILAR SANTONJA, ZULEMA</b>	TALLER VENDAJES FUNCIONALES.	CD F
<b>MOLINA CASTELLÓ, AURORA</b>	TALLER PICC Y RESERVORIO SUBCUTÁNEO.	C ME
<b>VILA GÓMEZ, ROSA M<sup>a</sup></b>	TRIAJE DE MÁNCHESTER. ATENCIÓN INICIAL AL PACIENTE POLITRAUMATIZADO. ACTUACIÓN Y MANEJO DEL CARRO DE PARADAS. TALLER INCATIV. TALLER PICC Y RESERVORIO SUBCUTÁNEO. LA TERAPIA DE COMPRESIÓN.	MNA UI M A GA
<b>ESPUCH ARNEADO, M<sup>a</sup> ALICIA</b>	MOVILIZACIÓN PRECOZ PASIVA Y TENS. TALLER AEROGEN.	
<b>CABRERA MONTES, GEMA</b>	ATENCIÓN A LOS SIGNOS DE ALARMA DE APARICION DE UPP.	
<b>DÍAZ MARTÍNEZ, MIRIAM</b>	COMPRESIÓN Y LECTURA DE ECG. TALLER PICC Y RESERVORIO SUBCUTÁNEO.	
<b>BRAVO MIRA, TERESA</b>	ATENCIÓN A LOS SIGNOS DE ALARMA DE APARICIÓN DE ÚLCERAS POR PRESIÓN (UPP) PARA DISMINUIR SU INCIDENCIA.	
<b>PIÑOL OLAYA, PASCUAL</b>	PRIMEROS AUXILIOS. MANIPULACIÓN MANUAL DE CARGAS E HIGIENE POSTURAL EN LA MOVILIZACIÓN DE PACIENTES PARA TRABAJADORES DEL SECTOR SANITARIO.	
<b>CASTILLO GÓMEZ, M<sup>a</sup> JOSÉ</b>	MONTAJE Y DESMONTAJE DE LA BOLSA DE RESUCITACIÓN O AMBU PARA TCAES Y ENFERMEROS.	
<b>TORRALBA ALCALÁ, MARÍA ANTONIA</b>	HABILIDADES DE COMUNICACIÓN COMO ESTRATEGIA PARA LA HUMANIZACIÓN DE LA ATENCIÓN SANITARIA Y MEDIACIÓN DE CONFLICTOS.	
<b>MALPICA LILLO, ANA MARÍA</b>	HABILIDADES DE COMUNICACIÓN COMO ESTRATEGIA PARA LA HUMANIZACIÓN DE LA ATENCIÓN SANITARIA Y MEDIACIÓN DE CONFLICTOS. ASPECTOS ESPECÍFICOS DE LA VIOLENCIA Y EL MALTRATO EN RELACIÓN CON EL ENTORNO. ADQUISICIÓN DE HERRAMIENTAS PARA INTERVENIR EN SALUD MENTAL.	
<b>RICO RUBIO, NURIA</b>	HABILIDADES DE COMUNICACIÓN COMO ESTRATEGIA PARA LA HUMANIZACIÓN DE LA ATENCIÓN SANITARIA Y MEDIACIÓN DE CONFLICTOS.	
<b>BELLOT MARTÍNEZ, JOAQUINA</b>	ADQUISICIÓN DE HERRAMIENTAS PARA INTERVENIR EN SALUD MENTAL: UNA MIRADA INTEGRADORA. RCP BÁSICA, PRIMEROS AUXILIOS Y DESA.	
<b>SOLER PASCUAL, RAMONA</b>	TALLER INCATIV. TALLER PICC Y RESERVORIO SUBCUTÁNEO.	
<b>CASTELLÓ CERDÁ, M<sup>a</sup> MERCEDES</b>		

		P
		DG
<b>GARCÍA SÁNCHEZ, ANA M<sup>a</sup></b>	TERAPIA DE PRESIÓN NEGATIVA TÓPICA.	RH
	ATENCIÓN A LOS SIGNOS DE ALARMA DE APARICIÓN DE ÚLCERAS POR PRESIÓN (UPP) PARA DISMINUIR SU INCIDENCIA.	AE
	TALLER INCATIV.	AP
	ATENCIÓN A LOS SIGNOS DE ALARMA DE APARICIÓN DE ÚLCERAS POR PRESIÓN PARA DISMINUIR SU INCIDENCIA. ACTUALIZACIÓN EN APÓSITOS Y CURAS.	CC
	ACTUACIÓN Y MANEJO DEL CARRO DE PARADAS.	CD
<b>PEÑA LÓPEZ, JULIA</b>		F
	MONTAJE Y DESMONTAJE DE LA BOLSA DE RESUCITACIÓN O AMBU PARA TCAES Y ENFERMEROS.	C
	ASPECTOS ESPECÍFICOS DE LA VIOLENCIA Y EL MALTRATO EN RELACIÓN CON EL ENTORNO.	ME
<b>GUILLÉN GUILLÉN, M<sup>a</sup> PILAR</b>		MNA
	COMPRESIÓN Y LECTURA DE ECG.	UI
<b>ORTÍN MARTÍNEZ, MERCEDES</b>		M
	COMPRESIÓN Y LECTURA DE ECG.	A
	ATENCIÓN A LOS SIGNOS DE ALARMA DE APARICIÓN DE ÚLCERAS POR PRESIÓN (UPP) PARA DISMINUIR SU INCIDENCIA.	GA
<b>MAÑAS SORIANO, ÁGUEDA</b>		
	ADQUISICIÓN DE HERRAMIENTAS PARA INTERVENIR EN SALUD MENTAL.	
<b>SOLER UREÑA, ANA ISABEL</b>		
	MOVILIZACIÓN PRECOZ PASIVA Y TENS.	
	ACTUACIÓN Y MANEJO DEL CARRO DE PARADAS.	
<b>PALAZÓN MARTÍNEZ, ADORACIÓN</b>		
	COMPRESIÓN Y LECTURA DE ECG.	
<b>LÓPEZ DEL CASTILLO SALCEDO, ISABEL</b>		
	TRIAJE DE MÁNCHESTER.	
	COMPRESIÓN Y LECTURA DE ECG.	
<b>FENOLL MORANTE, NADIA</b>		
	TERAPIA DE PRESIÓN NEGATIVA TÓPICA.	
	COMPRESIÓN Y LECTURA DE ECG.	
<b>MOROTE VIDAL, FERNANDO</b>		
	ADQUISICIÓN DE HERRAMIENTAS PARA INTERVENIR EN SALUD MENTAL: UNA MIRADA INTEGRADORA.	
<b>SANCHEZ ASENSI, LORENA</b>		
	ATENCIÓN INICIAL AL PACIENTE POLITRAUMATIZADO.	
	TALLER PICC Y RESERVORIO SUBCUTÁNEO.	
<b>PLAZA GARCÍA, ELENA</b>		
	TALLER INCATIV.	
<b>ALMENDROS ROMÁN, IRENE</b>		
	ATENCIÓN INICIAL AL PACIENTE POLITRAUMATIZADO.	
<b>CARBAJO CARRALERO, ESTHER</b>		
	ATENCIÓN A LOS SIGNOS DE ALARMA DE APARICIÓN DE UPP.	
<b>LAVADO MORENO, SARA</b>		
	TALLER INCATIV.	
	ATENCIÓN INICIAL AL PACIENTE POLITRAUMATIZADO.	
	COMPRESIÓN Y LECTURA DE ECG.	
	ACTUACIÓN Y MANEJO DEL CARRO DE PARADAS.	
<b>RUIZ GIRONÉS, M<sup>a</sup> LUISA</b>		
	TRIAJE DE MÁNCHESTER.	
<b>JUAN MARCO, CARMEN</b>		
	TALLER INCATIV.	

	COMPRESIÓN Y LECTURA DE ECG. TALLER PICC Y RESERVORIO SUBCUTÁNEO.	P DG RH
<b>CARRO DUEÑAS, MIRIAM</b>	COMPRESIÓN Y LECTURA DE ECG.	AE
<b>RUESCAS FÉRRIZ, M<sup>a</sup> VIRTUDES</b>	TERAPIA DE PRESIÓN NEGATIVA TÓPICA.	AP CC
<b>SEMPERE ROSALES, M<sup>a</sup> MAR</b>	HABILIDADES DE COMUNICACIÓN COMO ESTRATEGIA PARA LA HUMANIZACIÓN DE LA ATENCIÓN SANITARIA Y MEDIACIÓN DE CONFLICTOS. MANIPULACIÓN MANUAL DE CARGAS E HIGIENE POSTURAL EN LA MOVILIZACIÓN DE PACIENTES PARA TRABAJADORES DEL SECTOR SANITARIO.	CD F C
<b>SARRIÓN DE LA FUENTE, ELENA</b>	ATENCIÓN A LOS SIGNOS DE ALARMA DE APARICIÓN DE ÚLCERAS POR PRESIÓN (UPP) PARA DISMINUIR SU INCIENCIA. COMPRESIÓN Y LECTURA DE ECG.	ME MNA
<b>FRANCÉS BELLÓN, M<sup>a</sup> AMPARO</b>	ATENCIÓN INICIAL AL PACIENTE POLITRAUMATIZADO.	UI M A
<b>ABAD TORREGROSA, M<sup>a</sup> ROSARIO</b>	TALLER INCATIV. TALLER PICC Y RESERVORIO SUBCUTÁNEO. TRIAJE DE MÁNCHESTER.	GA
<b>BUSTOS MORENO, JOAQUINA</b>	ATENCIÓN A LOS SIGNOS DE ALARMA DE APARICIÓN DE ÚLCERAS POR PRESIÓN PARA DISMINUIR SU INCIDENCIA. ACTUALIZACIÓN EN APÓSITOS Y CURAS.	
<b>RODRÍGUEZ TURIEL, VANESA</b>	ATENCIÓN INICIAL AL PACIENTE POLITRAUMATIZADO.	

#### **PONENCIAS/COMUNICACIONES PRESENTADAS EN CONGRESOS/JORNADAS**

- PONENCIA “CONTROL DE RIESGO CARDIOVASCULAR” EN LA REUNIÓN ATENCIÓN PRIMARIA-SERVICIO DE REUMATOLOGÍA. HOSPITAL ELDA 4-5 MARZO 2019. AUTORA: NIEVES MARTÍNEZ ALBEROLA.
- MODERACIÓN REUNIÓN DE ENFERMERÍA DE REUMATOLOGÍA EN EL CONGRESO DE LA SOCIEDAD VALENCIANA DE REUMATOLOGÍA. CASTELLÓN 5- 6 ABRIL 2019. AUTORA: NIEVES MARTÍNEZ ALBEROLA.
- COMUNICACIÓN: BIENESTAR FÍSICO Y FISIOTERAPIA PEDIÁTRICA EN ATENCIÓN TEMPRANA. EN I CONGRESO INTERNACIONAL DE INVESTIGACIÓN EN TUTELAJE CLÍNICO DE FISIOTERAPIA, TERAPIA OCUPACIONAL Y ENFERMERÍA. AUTOR: JOSÉ TOMÁS FERNÁNDEZ LLORENS.
- PÓSTER: MEJORA DEL EQUILIBRIO Y AUMENTO DE CALIDAD DE VIDA EN MENORES DE ATENCIÓN TEMPRANA. REPORTE DE CASOS. EN I CONGRESO INTERNACIONAL EN CONTEXTOS CLÍNICOS Y DE LA SALUD. AUTOR: JOSÉ TOMÁS FERNÁNDEZ LLORENS.
- PONENCIA “CUIDADOS CENTRADOS EN LA PERSONA. UNA EXPERIENCIA INTEGRADORA EN LA HOSPITALIZACIÓN PSIQUIÁTRICA”, EN XXXVI CONGRESO NACIONAL DE ENFERMERÍA DE SALUD MENTAL” ÁVILA 10-12 abril de 2019. AUTORA. BEATRIZ LLORENS MIRA.



- GENOTIPADO DEL VIRUS DEL PAPILOMA HUMANO A PARTIR DE MUESTRAS EN CITOLOGÍA THIN PREP. PRESENTADO EN EL CONGRESO ESTATAL DE TÉCNICOS SANITARIOS 2019. AUTORES: M<sup>a</sup> MAR MENCHÓN PINAR, MARÍA ROMERO DÍAZ, M<sup>a</sup> ÁNGELES VICEDO GARCÍA, M<sup>a</sup> JESÚS DOLS SANTACREU, SARA SANTOS DÍEZ, MABEL AMOR DURÁ, MARÍA GIL TORREGROSA.
- TÉCNICA OSNA, PARA EL ANÁLISIS DEL GANGLIO CENTINELA EN PACIENTES INTERVENIDOS DE CÁNCER DE MAMA. PRESENTADO EN EL CONGRESO ESTATAL DE TÉCNICOS SANITARIOS 2019. AUTORES: M<sup>a</sup> MAR MENCHÓN PINAR, MARÍA ROMERO DÍAZ, M<sup>a</sup> ÁNGELES VICEDO GARCÍA, M<sup>a</sup> JESÚS DOLS SANTACREU, SARA SANTOS DÍEZ, MABEL AMOR DURÁ, MARÍA GIL TORREGROSA.
- DISTRIBUCIÓN DE LAS ALTERACIONES CITOLÓGICAS EN PACIENTES CON VPH + EN EL HOSPITAL GENERAL UNIVERSITARIO DE ELDA. PRESENTADO EN EL CONGRESO ESTATAL DE TÉCNICOS SANITARIOS 2019. AUTORES: M<sup>a</sup> MAR MENCHÓN PINAR, MARÍA ROMERO DÍAZ, M<sup>a</sup> ÁNGELES VICEDO GARCÍA, M<sup>a</sup> JESÚS DOLS SANTACREU, SARA SANTOS DÍEZ, MABEL AMOR DURÁ, MARÍA GIL TORREGROSA.
- PONENCIA “ATENCIÓN INTEGRAL AL PACIENTE PALIATIVO: ADECUACIÓN DEL ENTORNO TERAPÉUTICO DOMICILIARIO” EN V JORNADAS DE ATENCIÓN DEL PACIENTE DOMICILIARIO DE LA PROVINCIA DE ALICANTE (NESTLÉ HEALTHSCIENCE). AUTORA: PILAR RIBERA MONTES.
- PONENCIA “DESDE LA MIRADA ENFERMERA” EN I JORNADAS DE CUIDADOS PALIATIVOS DEL HOSPITAL LA FE 28-2-19. AUTORA: PILAR RIBERA MONTES.

#### **COORDINACIÓN FORMACIÓN PREGRADO GRADO DE ENFERMERÍA**

**Profesorado Asociado al Departamento de Enfermería. Escuela Universitaria de Enfermería. Universidad de Alicante.**

-Carmen Perpiñá Galvañ, Antonio Hernández Ortuño, Celia Moya Castaño, Alicia Aguilar Rojo.

#### **TUTORES EN LA FORMACIÓN PREGRADO 2018-2019. SEGUIMIENTO Y EVALUACIÓN DE ALUMNOS DE ENFERMERÍA EN PRÁCTICAS CLÍNICAS. FACULTAD DE CIENCIAS DE LA SALUD UNIVERSIDAD DE ALICANTE**

ABAD TORREGROSA, M<sup>a</sup> ROSARIO

ALCARAZ LÓPEZ, RAQUEL

BLANCO PAYÁ, ROSA MARÍA

COIN FÉLIX, LORENA

ESPARZA PARRA, IRENE

GALIANA MARTÍNEZ, ISIDRO JAVIER

GALLEGO JOVER, TELBY

GÓMEZ SERRANO, CLARA

GUILLEM GISBERT, JULIA

HERNÁNDEZ GARCÍA, ROSA

HERRERO QUIRÓS, ANAÍS

IBÁÑEZ SEPULCRE, SONIA

LÓPEZ GARCÍA, ELISABET

LORENZO BAÑÓN, MÓNICA

LUZÓN MORENO, M<sup>a</sup> DEL MAR

MARTÍN HIERRO, ELENA

MARTÍNEZ HERNÁNDEZ, LAURA

MARTÍNEZ TERUEL, CAROLINA

MAURICIO LILLO, CARMEN

NAVALÓN RUBIO, LAURA

PASTOR ESTEVE, JESÚS

PASTOR OSETE, M<sup>a</sup> CARMEN

PÉREZ MIRALLES, REBECA

RIPOLL MUÑOZ, RAQUEL

RUIZ GARCÍA, CONSUELO

SEGURA NAVARRO, RUTH

SERRANO MÉNDEZ, AMPARO

SILVESTRE BOTELLA, LUCÍA

SORIA JIMÉNEZ, RAQUEL

TOMÁS MARÍA, VIRTUDES

ALBERT PEÉEZ, NURIA  
 APARICIO PÉREZ, SILVERIA  
 ARNEDO SEPÚLVEDA, MARÍA EUGENIA  
 BENITO MIRALLES, ABEL  
 CREMADES PUERTO, JESÚS  
 DE PAZOS ALCAIDE, AINHOA  
 ESTEVE ROMERO, M. CARMEN  
 GONZÁLVEZ VERA, NURIA  
 HARO JIMÉNEZ, REYES  
 JUAN BROTONS, MARIA JOSÉ  
 LÓPEZ VALERO, FILOMENA  
 LÓPEZ VÁZQUEZ, CARMEN  
 MILÁN FERRÁNDIZ, VIRTUDES  
 MIRA PÉREZ, CONSUELO  
 MONTEAGUDO LÓPEZ, ANA  
 MORENO MASCARAQUE, CARMEN  
 MOROTE VIDAL, FERNANDO  
 NAVARRO ABAD, INÉS  
 OLIVARES IÑESTA, JESÚS JAVIER  
 PÉREZ CALERO, ANTONIA MARÍA  
 PÉREZ VALIENTE, ARACELI  
 PIÑEIRO VALERO, MARÍA TERESA  
 PUCHE RIBERA, ESTHER  
 PUJALTE PASTOR, NOELIA  
 RICO ROMÁN, M<sup>a</sup> CARMEN  
 RIQUELME PÉREZ, MARGARITA  
 RUBIO VERGARA, NURIA  
 SAEZ REOLID, MERCEDES  
 SÁNCHEZ ASENSI, LORENA  
 SEVA TORRES, LUCÍA  
 SOLER UREÑA, ANA ISABEL  
 TORTOSA GARCÍA, ISABEL  
 VALERO BRAVO, NIEVES  
 VELASCO CARRASCOSA, NURIA  
 VIVES CASTELLANO, ALMUDENA

P  
 DG  
 RH  
 AE  
 AP  
 CC  
 CD  
 F  
 C  
 ME  
 MNA  
 UI  
 M  
 A  
 GA

## TUTORES EN LA FORMACIÓN PRÁCTICAS DE FP TCAE 2018-2019

### **OBSTETRICIA**

M.<sup>a</sup> TERESA SELVA MARTÍNEZ

### **GINECOLOGÍA**

JUANA PULGAR GARCÍA

### **ONCOLOGÍA**

NIEVES PUJALTE CERDÁN  
MILAGROS GONZALEZ LARA  
ADELAIDA GEA MARTÍ

### **ESPECIALIDADES QUIRÚRGICAS**

NIEVES PÉREZ GUIRAO  
CARMEN PAYÁ GARIJO  
MILAGROS GONZALEZ LARA

### **CIRUGÍA**

DÉBORA VILARDELL MARTÍNEZ  
ENCARNACIÓN MÁS CRIADO  
CELESTE YESTE MOLTÓ  
CONSUELO TORREGROSA BLASCO

### **QUIRÓFANO, REA, ESTER**

M.<sup>a</sup> LUZ VELA JIMENEZ  
ANTONIA PÉREZ PÉREZ  
VIRGILIO CABALLERO LEIVA  
M.<sup>a</sup> JOSÉ SÁNCHEZ MORALES  
SUSANA BOTELLA GARCÍA  
ANTONIA PRIETO BERNAL  
M.<sup>a</sup> SALUD MAESTRE VIDAL

### **TRAUMA**

ISABEL M.<sup>a</sup> GALIPIENSO HERNÁNDEZ  
JOSEFA SERRANO ALTED

### **URGENCIAS**

NOEMÍ DE LA RAYA MONDÉJAR  
JOAQUINA BELLOT MARTÍNEZ

P

DG

RH

AE

AP

CC

CD

F

C

ME

MNA

UI

M

A

GA

## IMPARTICIÓN DE DOCENCIA

### **YOLANDA DELTELL GONZÁLEZ**

TALLER INCATIV, VARIAS EDICIONES.  
TALLER PICC Y RESERVORIO SUBCUTÁNEO, VARIAS EDICIONES.

### **BEATRIZ PÉREZ REQUENA Y BEATRIZ TENZA CANTÓ**

TALLER: CONCEPTOS BÁSICOS DE ESTERILIZACIÓN.

### **EVA M.<sup>a</sup> PAREDES MUÑOZ**

SESIÓN: VÍA AÉREA DIFÍCIL.

### **JOSÉ ANTONIO CREMADES BERNABEU**

TALLER: PROGRAMA INCATIV.

### **ANA M.<sup>a</sup> VERDÚ**

CURSO ACTUALIZACIÓN EN TÉCNICAS Y PROCEDIMIENTOS DE QUIRÓFANO.

### **CARLOS MARTÍNEZ MORENO**

SESIÓN UNIFICACIÓN CARROS DE MEDICACIÓN: UN SENTIDO.

**JOSÉ ANTONIO CREMADES BERNABEU Y CARLOS MARTÍNEZ MORENO**  
FORMACION SIQ.

**MIRIAN ORTÍN BUSTOS**  
TALLER DE CARDIO.

**PILAR RIBERA PRIMEROS AUXILIOS**  
CURSO PRIMEROS AUXILIOS.

**FRANCISCO MIGUEL ESCANDEL RICO**  
CONFERENCIA "ADMINISTRACIÓN SEGURA DE MEDICAMENTOS" UNIVERSIDAD DE ALICANTE.

**LUCIA PÉREZ FERNÁNDEZ Y FRANCISCO MIGUEL ESCANDELL**  
CURSO PREVENCIÓN Y CONTROL DE LA INFECCIÓN NOSOCOMIAL. AISLAMIENTO Y MANEJO.

**NIEVES MARTÍNEZ ALBEROLA**  
TALLER PARA PERSONAS CON ESPONDILOARTRITIS.  
TALLER PARA PERSONAS CO ARTRITIS REUMATOIDE.

**JOSÉ TOMÁS FERNÁNDEZ LLORENS**  
TALLER VENDAJES FUNCIONALES.

**ANTONIO NAVARRO SABATER, INMACULADA RUIZ VALIENTE, JOSÉ LUIS GOMBAO LENCINA**  
CURSO MANIPULACIÓN MANUAL DE CARGAS E HIGIENE POSTURAL EN LA MOVILIZACIÓN DE PACIENTES PARA TRABAJADORES DEL SECTOR SANITARIO.

**JOSÉ LUIS GOMBAO LENCINA, RAQUEL MOTILLA NOGUERÓN**  
CURSO SUELO PÉLVICO. TÉCNICAS DE REEDUCACIÓN ABDOMINO-PERINEAL.

**ANTONIA CASTELLÓ ESTE**  
TALLER ELECTROCARDIOGRAMA.

**M<sup>a</sup> EUGENIA ARNEDO SEPÚLVEDA**  
CURSO RCP BÁSICA, PRIMEROS AUXILIOS Y DESA.

**ISABEL MARÍA ONTAÑÓN TIMÓN Y MARIAN SELLÉS CUTILLAS**  
CURSO ACTUALIZACIÓN EN URGENCIAS ALERGOLÓGICAS (EN LÍNEA).

**ELENA BELLOT CANTÓ**  
TALLER ATENCIÓN A LA GESTANTE Y SU FAMILIA EN EL PROCESO DE PÉRDIDA PERINATAL Y DUELO.

**ELENA FERRER HERNÁNDEZ**  
SEMINARIO ÉTICA Y DEONTOLOGÍA EN ENFERMERÍA.

**LAURA MARTÍNEZ MIRA**  
TALLER MOVILIZACIÓN PRECOZ PASIVA Y TENS.

**MIGUEL ÁNGEL TORTOSA ROMERO**  
TALLER ACTUACIÓN Y MANEJO DEL CARRO DE PARADAS.

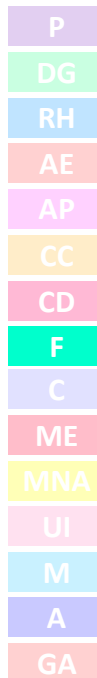

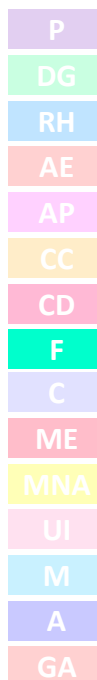

**ABEL BENITO MIRALLES, CARLOS LATORRE MÁÑEZ, NIEVES VALERO BRAVO**

TALLER ATENCIÓN A LOS SIGNOS DE ALARMA DE APARICIÓN DE UPP PARA DISMINUIR SU INCIDENCIA. ACTUALIZACIÓN EN APÓSITOS Y CURAS.

**BEATRIZ PÉREZ REQUENA, BEATRIZ TENZA CANTÓ, ALBA GONZÁLEZ GUILL**

JORNADA DE ESTERILIZACIÓN.

**M<sup>a</sup> CARMEN VICO SÁNCHEZ, ÁLVARO RUIZ PRIETO, M<sup>a</sup> JESÚS PUERTO MUÑOZ**

SESIONES SOBRE MEDICAMENTOS PELIGROSOS.

**M<sup>a</sup> DOLORES MARTÍN MERAL**

TALLER MONTAJE Y DESMONTAJE DE LA BOLSA DE RESUCITACIÓN O AMBÚ.

**JOSÉ MIGUEL BELLOD GUILLÉN**

CURSO TRIAJE DE MÁNCHESTER.

**OTROS MÉRITOS**

**PARTICIPACIÓN COMITÉ EDITORIAL DE REVISTAS**

Elena Ferrer Hernández, M<sup>a</sup> Dolores Gil Estevan, Diego Ibáñez Gallardo, componentes del Comité Editorial de la Revista “Investigación & Cuidados”. Revista incluida en el Catálogo colectivo de Publicaciones periódicas de Ciencias de la Salud. Incluida además, con carácter exhaustivo en CUIDEN, y con carácter selectivo en la base de datos Bdlc. Revista indexada en CINAHL, LATINDEX y ENFISPO. Revista socio fundadora del Consejo Iberoamericano de Editores de Revistas de Enfermería y afines (CIBERE). CONSEJO DE ENFERMERIA DE LA COMUNIDAD VALENCIANA.

**PROYECTOS DE INVESTIGACIÓN**

MODULACIÓN SENSORIAL EN LA UNIDAD DE HOSPITALIZACIÓN PSIQUIÁTRICA. AUTORES: GLORIA ALFONSO MARTÍNEZ, CLARA VICENTE FERNÁNDEZ, NOEMÍ MAESTRE PÉREZ, MAGDALENA SERRANO CASCALES.

FACTORES DE RIESGO DE DESARROLLO DE UN SEGUNDO MELANOMA. AUTORA: ISABEL DEL CARMEN BUSQUIER SÁEZ.

MUSICOTERAPIA, ESPECIALIDAD CIR. AUTORES: NATALIA FERRERO MOLINA, ANA M<sup>a</sup> VERDÚ GRAN BEATRIZ PÉREZ REQUENA, AURORA RICO, AMPARO GADEA.

ENSAYO CLÍNICO ANTIMICROSOLE3D. AUTORA: BEATRIZ PÉREZ REQUENA.

**PUBLICACIONES**

“SATISFACCIÓN ASISTENCIAL EN UHP”. REVISTA XXXVI CONGRESO NACIONAL DE ENFERMERÍA DE SALUD MENTAL 2019. AUTORES: BEATRIZ LLORENS MIRA, SAMUEL JUAN MARTÍN.

“PSICODRAMA”. REVISTA ESQUIZOFRENIA, MADRID 2019. AUTORES: YOLANDA PÉREZ ARAGÓN, MARÍA RODRÍGUEZ DE MIGUEL.

“DATOS XEPLION”. REVISTA ESQUIZOFRENIA, MADRID 2019. AUTORES: YOLANDA PÉREZ ARAGÓN, MARÍA RODRÍGUEZ DE MIGUEL.

“MODULACIÓN SENSORIAL EN LA UHP”. REVISTA ESQUIZOFRENIA, MADRID 2019. AUTORES: GLORIA ALFONSO MARTÍNEZ, CLARA VICENTE FERNÁNDEZ, NOEMÍ MAESTRE PÉREZ, MAGDALENA SERRANO CASCALES.

“APERTURA DE LAS PUERTAS DE LA UHP: UN PROCESO DE CAMBIO CON ALTOS NIVELES DE SATISFACCIÓN”. REVISTA ESQUIZOFRENIA, MADRID 2019. AUTORES: BEATRIZ LLORENS MIRA, SAMUEL JUAN MARTÍN.

“PROTOCOLO DE PREVENCIÓN DE CAÍDAS Y RECOMENDACIONES PARA PACIENTES CON OSTEOPOROSIS”. GRUPO ENFERMERIA SOCIEDAD VALENCIANA REUMATOLOGÍA. PRESENTADO EN: CONGRESO SOCIEDAD VALENCIANA DE REUMATOLOGÍA, Y EN EL CONGRESO SEIOM (PREMIO FHOEMO). AUTORA: NIEVES MARTÍNEZ ALBEROLA.

“ACTIVIDAD DE UNA CONSULTA DE ENFERMERÍA REUMATOLOGÍA”. REVISTA SOCIEDAD VALENCIANA DE REUMATOLOGÍA 2019. AUTORA: ELISABETH MARÍN MARTÍNEZ.

“ESTUDIO PROSPECTIVO DE AFECTIVIDAD Y SEGURIDAD DE BANKART ARTROSCÓPICO UTILIZANDO SOLO UN PORTAL ANTERIOR PARA PACIENTES CON INESTABILIDAD DE HOMBRO ANTERIOR”. REVISTA ESPAÑOLA DE CIRUGÍA ORTOPÉDICA Y TRAUMATOLOGÍA. AUTORA: SANDRA MARTÍNEZ RICO.

FISIOTERAPIA EN LA INESTABILIDAD DE HOMBRO. LIBRO. AUTORA: SANDRA MARTÍNEZ RICO.

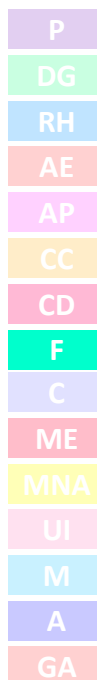

P
DG
RH
AE
AP
CC
CD
F
C
ME
MNA
UI
M
A
GA

## 9. CELADORES



- P
- DG
- RH
- AE
- AP
- CC
- CD
- F
- C
- ME
- MNA
- UI
- M
- A
- GA





## CELADORES

RELACIÓN PUESTO DE TRABAJO CELADORES 2018	
JEFE DE PERSONAL SUBALTERNO	1
ENCARGADOS DE TURNO	6
PSIQUIATRÍA	6
TURNOS FIJOS	25
QUIRÓFANOS	6
PARTOS-QUIRÓFANOS	9
REFUERZOS	9
PLANTAS	18
URGENCIAS	20
<b>TOTAL CELADORES HOSPITAL</b>	<b>100</b>
C.S.I. VILLENA	9
<b>TOTAL CELADORES</b>	<b>109</b>

P
DG
RH
AE
AP
CC
CD
F
C
ME
MNA
UI
M
A
GA

P
DG
RH
AE
AP
CC
CD
F
C
ME
MNA
UI
M
A
GA

# 10. MEMORIA ECONÓMICA



- P
- DG
- RH
- AE
- AP
- CC
- CD
- F
- C
- ME
- NA
- JI
- M
- A
- GA

# MEMORIA ECONÓMICA

## MEMORIA ECONÓMICA

C. Actividad	Descripción C. Actividad	AÑO 2019
110	Mantenimiento General	2.829,99 €
1110	Gerencia-Dirección Médica	573,53 €
1111	Dirección Económica	4.053,17 €
1112	Dirección de Enfermería de Dpto.	5.295,39 €
1120	Almacenes	5.664,91 €
1121	Gestion Economica	2.824,28 €
1122	Personal y Nóminas	4.373,21 €
1124	Suministros	411,75 €
1125	Contratación Administrativa	559,98 €
1127	Servicio Mantenimiento-Talleres	259,42 €
1130	Sindicatos	852,59 €
1131	Formación Continuada	147,99 €
1141	Otras unidades de servicios Celadores	470,49 €
1142	Unidad de Informática	7.569,55 €
1143	Servicio Fotocopiadora y Reprografía	2.116,73 €
1144	Servicios Religiosos	348,72 €
1145	Biblioteca	315,05 €
1150	Unidad Documentacion Clínica y Admisión	1.131,81 €
1151	UDCA/Admisión Central	1.900,52 €
1152	UDCA/Consultas Externas	1.828,74 €
1153	UDCA/Archivos	2.577,54 €
1160	SAIP	752,37 €
1220	Lencería y Vestuario	263,35 €
1255	Residuos Tóxicos y Peligrosos	33.993,41 €
1320	Esterilización	225.096,00 €
1330	Farmacia	228.539,49 €
1340	Medicina Preventiva	4.068,08 €
1360	Servicio Prevención Riesgos Laborales	1.748,47 €
2110	Laboratorio General	39.261,43 €
2120	Microbiología	771.848,34 €
2130	Bioquímica	3.132.204,88 €
2140	Hematología	622.476,82 €
2143	Banco de Sangre	113.698,93 €
2160	Anatomía Patológica	671.476,31 €
6300	Radiodiagnostico	42.301,64 €
2260	Radiología de Mama	119.699,18 €
2280	Tac	46.995,19 €
2330	Endoscopias y otras técnicas digestivo	363.576,52 €
3210	Rehabilitación	25.908,71 €
3331	Anestesia 1ª planta	4.140,60 €
3332	Anestesia 2ª planta	9.184,20 €
3333	Anestesia ampliación	13.900,95 €
3500	Unidad Polivalente de Ingresos (U.P.I.)	3.310,77 €
8500	Unidad de Cuidados Críticos	222.548,86 €
3500	Unidad Polivalente de Ingresos (U.P.I.)	3.310,77 €
4110	Quirófanos Programdos General	239.731,24 €
411A	Quirofano 1ª Planta	53.256,38 €
4111	Quirófano Cirugía General	1.257.387,57 €
4112	Quirófano C.O.T.	271.059,34 €

P
DG
RH
AE
AP
CC
CD
F
C
ME
MNA
UI
M
A
GA

4113	Quirófano Dermatología	1.101,06 €	P
4114	Quirófano Oftalmología	631.220,03 €	DG
4115	Quirófano O.R.L.	114.499,37 €	RH
4116	Quirófano Toco-Ginecología	136.725,13 €	AE
4117	Quirófano Urología	236.777,97 €	AP
4120	Quirófano de Urgencias	167,89 €	CC
4510	Paritorios	148.260,68 €	CD
5201	PLANTA 3ª DERECHA/ CAR / NEURO	42.936,68 €	F
5202	PLANTA 3ª IZDA/ NEUMO/ DIGES/ NEFRO/ ENDO/ REUMA	51.532,77 €	C
5300	PLANTA 2ª IZQUIERDA/ORL./OFT./UMCE/URO	57.137,03 €	ME
5310	PLANTA 2ª DERECHA/ ONCO/ HEMA	228,90 €	MNA
5400	PLANTA 4ª IZQUIERDA M.INTERNA-INFECIOSOS	5,38 €	UI
6110	Consultas Externas General	54.214,81 €	M
7120	Urgencias Unidad General	305.516,06 €	A
8120	Cirugía General Digestiva	114.752,36 €	GA
8140	Cirugía Ortopéd.-trauma (COT)	837.734,63 €	
8230	Otorrinolaringología	11.317,63 €	
8240	Ginecología	37.534,79 €	
8250	Obstetricia	27.301,47 €	
8270	Medicina Interna	4.025,06 €	
8271	4ª DERECHA-MEDICINA INTERNA HZN	78.780,36 €	
8272	4ª IZQUIERDA-MEDICINA INTERNA HZN	73.144,71 €	
8280	Neumología HZN	9.219,53 €	
8290	Nefrología	95,36 €	
8300	Unidad de cuidados paliativos, HACLE	242,00 €	
8310	Neurología HZN	24,88 €	
8320	Oncología Médica HZN	49.056,24 €	
8360	Neonatos HZN	86.514,93 €	
8370	Pediatría	32.762,01 €	
8371	Infantiles HZN (Pediatría)	887,90 €	
8380	Urología	1.545,09 €	
8410	Cardiología HZN	280,34 €	
8420	Reumatología HZN	802,23 €	
8430	Unidad Salud Mental HZN	8.039,59 €	
8440	Medicina Intensiva	189.558,17 €	
8500	Unidad de Cuidados Críticos	222.548,86 €	
8510	Hospit. Domicilio Unid. General	62.214,48 €	
8620	C.Ext.Cirugía Gral. Digestiva	1.797,07 €	
8640	C.Ext.Cirugía Ortop.-Trauma (COT)	18.908,16 €	
8720	C.Ext.Oftalmología	6.242,91 €	
8730	C.Ext.Otorrinolaringología O.R.L.	2.793,20 €	
8760	C.Ext.Endocrinología	40.509,16 €	
8770	C.Ext.Medicina Interna	56,54 €	
8780	C.Ext.Neumología	196,00 €	
8781	C.Ext.Técnicas Neumología	54.747,92 €	
8800	C.Ext.Anestesiología	532,39 €	
8810	C.Ext.Neurología	322,16 €	
8840	C.Ext.Alergología	17.046,17 €	
8850	C.Ext.Dermatología	6.788,22 €	
8870	C.Ext.Pediatría	202,30 €	
8880	C.Ext.Urología	35.979,19 €	
8890	C.Ext.Cardiológia	529,91 €	
8891	C.Ext.Técnicas Cardiología	17.278,60 €	
8910	C.Ext.Reumatología	90,75 €	
8950	Hospital de Día 2 General	21.533,01 €	
8960	Hemodiálisis	632.908,69 €	
8970	Hospital de Día 1	116.338,91 €	

8971	Hospital de Día 1/ Oncología	17,85 €	P
9170	Universidad y docencia	15,00 €	DG
CEE	CENTRO DE ESPECIALIDADES ELDA	41.907,83 €	RH
CIV	CENTRO SANITARIO INTEGRADO VILLENA	190.303,73 €	AE
9110	Dirección Atención Primaria	1.878,74 €	AP
911A	CENTRO DE SALUD ACACIAS	181.304,67 €	CC
911X	CONSULTORIO AV. DE SAX	56.958,02 €	CD
911B	CENTRO DE SALUD BIAR	59.526,64 €	F
911E	CENTRO DE SALUD MARINA ESPAÑOLA	193.086,65 €	C
911M	CENTRO DE SALUD MONOVAR	75.189,12 €	ME
911N	CENTRO DE SALUD NOVELDA	210.072,31 €	MNA
911P	CENTRO DE SALUD PETRER I	127.630,63 €	UI
911Q	CENTRO DE SALUD PETRER II	127.358,06 €	M
911R	CENTRO DE SALUD PINOSO	74.746,70 €	A
911S	CENTRO DE SALUD SAX	69.443,75 €	GA
911V	CENTRO DE SALUD VILLENA I	138.425,43 €	
911W	CENTRO DE SALUD VILLENA II	118.579,6285 €	
TOTAL		14.837.797,49 €	

PRÓTESIS	AÑO 2019
TRAUMATOLOGIA	783.670,72 €
OFTALMOLOGIA	191.412,04 €
O.R.L.	37.031,54 €
CIRUGIA	174.764,94 €
UROLOGIA	12.097,15 €
HEMATOLOGIA	7.160,70 €
MEDICINA DIGESTIVA	20.332,15 €
ENDOSCOPIAS	4.802,56 €
ONCOLOGIA	67.142,58 €
U.C.I.	470.863,92 €
GINECOLOGIA	22.710,41 €
<b>TOTAL</b>	<b>1.791.988,71 €</b>

#### Importe asistencias FACTURADAS A TERCEROS OBLIGADOS AL PAGO.

Accidente de tráfico	518.001,98 €
Accidente festivo, de caza, viaje, animal peligroso, etc.	7.458,90 €
Accidente escolar	33.119,14 €
Accidente escolar (INSS)	38.008,42 €
Accidente deportivo	14.855,51 €
Mutualismo Privado	195.179,20 €
ISFAS	59.978,26 €
Sin cobertura S.S.	49.552,91 €
Centro Penitenciario	119.548,80 €
Accidente Laboral	198.345,12 €
Enfermedad Profesional	15.406,67 €
<b>TOTAL ASISTENCIAS FACTURADAS</b>	<b>1.249.454,91 €</b>

- Incluir a continuación de los datos de la actividad asistencial.

P
DG
RH
AE
AP
CC
CD
F
C
ME
MNA
UI
M
A
GA

SUBCONCEPTOS DE GASTO SEGÚN SU CLASIFICACIÓN ECONÓMICA	GASTO REAL 2019	ARRENDAMIENTOS	REPARACIONES	SERVICIOS EXTERNOS
203.01. Arrendamientos de maquinaria	2.751	2.751		
203.02. Arrendamientos de instalaciones.	0	0		
205.01. Arrendamientos de mobiliario y enseres.	20.343	20.343		
212.02. Repar.Manto. y Cons.-Administrativos	913.451		913.451	
212.99. Repar.Manto. y Cons.-Otros	199.216		199.216	
213.01. Repar.Manto. y Cons.-Maquinaria	13.171		13.171	
213.02. Repar.Manto. y Cons.-Instalaciones	148.882		148.882	
213.03. Repar.Manto. y Cons.-Utillaje	2.303		2.303	
213.05. Repar.Manto. y Cons.-De material sanitario	840.008		840.008	
215.01. Repar.Manto. y Cons.-Mobiliario y enseres	20.338		20.338	
215.05. Repar.Manto. y Cons.-Mobiliario y enseres de material sanitario	0		0	
216.01. Repar.Manto. y Cons.-Equipos para procesos de información	16.667		16.667	
227.01. Material y suministro-Trabajos realizados por empresas y profes.-Limpieza y aseo.	5.061.979			5.061.979
227.02. Material y suministro-Trabajos realizados por empresas y profes.-Seguridad	718.614			718.614
227.04. Material y suministro-Trabajos realizados por empresas y profes.-Postales y de mensajería	135.136			135.136
227.05. Material y suministro-Trabajos realizados por empresas y profes.-Custodia, depósito y almacenaje.	431.929			431.929
227.07. Material y suministro-Trabajos realizados por empresas y profes.-Estudios y trabajos técnicos.	242.381			242.381
227.08. Material y suministro-Trabajos realizados por empresas y profes.-Servicios contratados de comedor	104.325			104.325
227.99. Material y suministro-Trabajos realizados por empresas y profes.-Otros.	1.577.053			1.577.053
<b>TOTALES</b>	<b>10.448.547</b>	<b>23.094</b>	<b>2.154.036</b>	<b>8.271.417</b>

<b>ARRENDAMIENTOS</b>	<b>23.094</b>
<b>REPARACIONES</b>	<b>2.154.036</b>
<b>SERVICIOS EXTERNOS</b>	<b>8.271.417</b>



P
DG
RH
AE
AP
CC
CD
F
C
ME
MNA
UI
M
A
GA

SUBCONCEPTOS DE GASTO SEGÚN SU CLASIFICACIÓN ECONÓMICA	GASTO REAL 2019	A	B	C	D	E
220.01. Material y suministro-Ordinario no inventariable.	140.163		140.163			
220.02. Material y suministro-Prensa, revistas, libros y otras publicaciones. (EXCEPTO PRENSA ESCRITA)	3.497		3.497			
220.03. Material y suministro-Material informático no inventariable.	74.454		74.454			
221.01. Material y suministro-Suministros-Energía eléctrica.	1.230.709			1.230.709		
221.02. Material y suministro-Suministros-Agua.	218.819			218.819		
221.03. Material y suministro-Suministros-Gas.	272.838			272.838		
221.04. Material y suministro-Suministros-Combustible.	10.800			10.800		
221.05. Material y suministro-Suministros-Vestuario.	27.256		27.256			
221.06. Material y suministro-Suministros-Lencería	83.243		83.243			
221.07. Material y suministro-Suministros-Productos alimenticios (EXCEPTO COCINA)	0		0			
221.08. Material y suministro-Suministros-Productos farmacéuticos y material sanitario. (SOLO MATERIAL SANITARIO)	5.290.930	5.290.930				
221.08. Material y suministro-Suministros-Productos farmacéuticos y material sanitario. (SOLO PROD. FARMACÉUTICOS)	33.653.707					33.653.707
221.11. Material y suministro-Suministros-Productos de limpieza y aseo	53.491		53.491			
221.12. Material y suministro-Suministros-Suministros de repuestos de maquin., utillaje y elem. de transporte.	115.352		115.352			
221.13. Material y suministro-Suministros-Suministros de material electrónico, eléctrico y de comunicaciones.	27.667		27.667			
221.14. Material y suministro-Suministros-Material sanitario para consumo y reposición (EXCEPTO ENDOPRÓTESIS)	8.595.509	8.595.509				
221.14. Material y suministro-Suministros-Material sanitario para consumo y reposición (SOLO ENDOPRÓTESIS)	1.823.665				1.823.665	
221.99. Material y suministro-Otros suministros.	300.245		300.245			
222.01. Material y suministro-Comunicaciones-Telefónicas (**)						
225.01. Material y suministro-Tributos Estatales.	471		471			
225.03. Material y suministro-Tributos Locales.	5.039		5.039			
226.03. Material y suministro-Gastos diversos-Jurídicos, contenciosos.	0		0			
<b>TOTALES</b>	<b>51.927.855</b>	<b>13.886.439</b>	<b>830.878</b>	<b>1.733.166</b>	<b>1.823.665</b>	<b>33.653.707</b>

\*\* el gasto telefónico se asume directamente Consellería Sanidad

<b>A=CONSUMOS MATERIAL SANITARIO</b>	<b>13.886.439</b>
<b>B=RESTO CONSUMOS SIN CONSUMOS ENERGÉTICOS</b>	<b>830.878</b>
<b>C=CONSUMOS ENERGÉTICOS</b>	<b>1.733.166</b>
<b>D= ENDOPRÓTESIS</b>	<b>1.823.665</b>
<b>E= CONSUMO PROD. FARMACÉUTICOS</b>	<b>33.653.707</b>

**Actividad CONCIERTOS (Actividad externalizada)**

<b>Actividad CONCERTADA.</b>	
Terapias Respiratorias, Transporte Sanitario, Resonancias Magnéticas, IVO, BEANACA, Diálisis, Cruz Roja y RHB fonológica.	2.124.721,00 €
<b>Actividad NO CONCERTADA.</b>	
RHB neurológica, Cámara hiperbárica, etc.	4.645.445,00 €
<b>TOTAL ACTIVIDAD CONCIERTOS</b>	<b>6.770.166,00 €</b>

- Incluir a continuación del Capítulo II: GASTOS.

CENTRO ACTIVIDAD	Nº DIETAS SERVIDAS
OBSTETRICIA	3.515
PRIMERA IZDA	6.009
SALUD MENTAL	3.546
HEMODIALISIS-NEFRO	156
HOSPITAL DE DÍA	779
SEGUNDA DCHA.ONCO.	3.153
SEGUNDA IZDA	8.211
REANIMACIÓN	503
UCSI-UAM	576
CIRUGÍA GENERAL	10.438
TERCERA DCHA.	8.224
TERCERA IZDA.	9.405
UCI	1.257
MEDICINA INTERNA	19.374
TRAUMATOLOGÍA	10.566
PEDIATRÍA	1.646
URGENCIAS	5.387
UPI	292
C.S.I. VILLENA	1.953
TOTAL DIETAS SERVIDAS	94.990
<b>COSTE DIETAS (SERVICIOS EXTERIORES)</b>	<b>1.192.963,97€</b>

P
DG
RH
AE
AP
CC
CD
F
C
<b>ME</b>
MNA
UI
M
A
GA

## CONCURSO SERVICIOS

SERVICIOS				
EXPEDIENTE	OBJETO CONTRATO	ADJUDICATARIO	MESES	IMPORTE
C.P. 117/03	Gestión servicios de Cafetería	MEDITERRÁNEA DE CATERING S.L.	12	108.499,34 €
C.C. 58/2017	Gestión de la Cocina y Comidas	MEDITERRÁNEA DE CATERING S.L.	12	1.072.132,54 €
P.A. 242/2013	Serv.Lavado Higieniz.y Desifecc. Lencería y Vestuario en Dpto.Salud Elda	ILUNION LAVANDERÍAS S.A.	12	385.580,35 €
C.C. 352/2017	Servicio Integral de los edificios sanitarios	UTE ANTAS SGN	12	909.229,32 €
P.A. 59/2017	Servicio de mantenimiento de los equipos de electromedicina e instalaciones eléctricas de locales especiales	AGENOR MANTENIMIENTOS, S.A.	12	160.250,84 €
P.N. 38/2015	Mantenimiento equipos radiología digital alta tecnología marca AGFA, tanto software como hardware, configuran la digitalización de imágenes del Serv Radiodiagnóstico D.S.Elda	AGFA HEALTHCARE SPAIN S.A.U.	4	74.958,00 €
P.N. 182/2017	Servicio de mantenimiento de los equipos de Radiología Alta tecnología, MARCA PHILIPS, en el Dpto.Salud Elda	PHILIPS IBÉRICA, S.A.	12	128.877,15 €
P.A. 52/2017	Servicio de Transporte, correspondencia y distribución entre los centros del Dpto.Salud de Elda	KHAVAeva REYES S.L.UNIPERSONAL	12	87.257,94 €
P.A. 58/2018	Servicio de Digitalización del H.G.U. ELDA	GRUPO ENTORNO DOCUMENTAL S.A.	12	431.929,05 €
C.C. 237/2017	Servicio de gestión externa de residuos sanitarios	SRCL CONSENER, S.A.	12	141.054,44 €
C.C. 458/2014	Servicio de Vigilancia y Seguridad	CLECE SEGURIDAD, S.A.U. LOTE 12	12	685.706,52 €
C.C. 367/2014	Verificación de niveles radiológicos y control de calidad	GD ENERGY SERVICES	12	7.018,00 €
C.C. 101/2015	Manten. y Soporte Técnico necesarios para garantizar el correcto funcionamiento de las aplicaciones Iris, Higia, Mizar y Midas.	INDRA SOLUCIONES TECNOLÓGICAS DE LA INFORMACIÓ SLU	12	25.456,20 €
C.C. 430/2015	Servicio de higienización, desinfección, desinsectación y desratización. Dep. Salud de Elda (Lote 14).	CLECE, S.A.	12	4.953.277,44 €
P.A.S. 205/2019	Servicio de Mantenimiento y Soporte Técnico de la aplicación ATHOS-PRISMA	ALGORITMOS, PROCESOS Y DISEÑOS, S.A	5	5.192,89 €
	Servicio de Mantenimiento y Soporte Técnico de la aplicación FARMIS_ONCOFARM®	INFORMÁTICA MÉDICO FARMACÉUTICA S.L.	5	4.222,41 €
P.A. 206/2019	ORDEN 1: Mantenimiento TAC Marca SIEMENS. ORDEN 2: Mantenimiento SYNGO VIA	SIEMENS HEALTHCARE S.L.	1,5	5.543,32 €
	Servicio de mantenimiento de densitómetro marca GENERAL ELECTRIC	GENERAL ELECTRIC HEALTHACARE ESPAÑA, S.A.U	1,5	428,53 €
P.A. 132/2019	Servicio Integral de Mantenimiento de dos Mamógrafos Digitales, marca HOLOGIC	EMSOR S.A	6,5	38.054,50 €
P.A. 133/2019	Servicio de movilidad para la unidad de hospitalización a domicilio y puntos de atención continuada de urgencias domiciliarias de atención primaria	MOVILIDAD URBANA SOSTENIBLE S.L	6,27	87.247,05 €
<b>TOTAL CONTRATOS SERVICIOS 2019</b>				<b>9.319.646,39 €</b>

SUMINISTROS				
EXPEDIENTE	OBJETO CONTRATO	ADJUDICATARIO	MESES	IMPORTE
P.A. 1/2016	Suministro por arrendamiento y mantenimiento de fotocopiadoras multifunción del Dpto.Salud Elda	ELITE ELECT.INFORMATICA TECNOLOGÍA S.L.	12	32.333,14 €
P.A. 44/2018	Suministro por arrendamiento y mantenimiento sin opción de compra del Sistema de Información-Aplicación FARMIS ONCOFARM (4 usuarios concurrentes) Y MÓDULO SAVE (3 usuarios concurrentes)	INFORMÁTICA MÉDICO FARMACÉUTICA	12	11.518,86 €
			12	7.794,48 €
P.A. 265/2019	Suministro mediante arrendamiento sin opción de compra de 200 equipos informáticos de sobremesa (CPU y Monitor)	HERBECON SYSTEMS SL	2	7.730,56 €
<b>TOTAL CONTRATOS SUMINISTROS 2019</b>				<b>59.377,04 €</b>

INGRESOS				
EXPEDIENTE	OBJETO CONTRATO	ADJUDICATARIO	MESES	IMPORTE
<b>00/1995</b>	Instalación stand para venta de Cupones	O.N.C.E.	12	600,00 €
<b>P.A. 151/2013</b>	Gestión Quiosco Prensa	PEDRO PEREZ LLOBREGAT	12	5.025,00 €
<b>P.A. 16/2014</b>	Explotación de las Máquinas Dispensadoras de Bebidas Frías, Calientes y Alimentos Sólidos.	A.B. SERVICIOS SELECTA, S.L.U	12	60.000,27 €
<b>IMPORTE TOTAL INGRESOS 2019</b>				<b>65.625,27 €</b>

RESUMEN MEMORIA 2019 CAPÍTULO II -- DEPARTAMENTO DE SALUD DE ELDA	
<b>IMPORTE TOTAL INGRESOS 2019</b>	<b>65.652,27 €</b>
<b>IMPORTE TOTAL CONTRATOS ADMINISTRATIVOS 2019</b>	<b>9.371.292,87 €</b>

P
DG
RH
AE
AP
CC
CD
F
C
ME
MNA
UI
M
A
GA

## INVERSIONES

### INVERSIONES DEPARTAMENTO DE SALUD DE ELDA

Exp.	OBRAS E INSTALACIONES ESPECIALIZADA	ADJUDICATARIO	IMPORTE
PA 85	Obra de acceso principal, techado, puerta giratoria, y rampa escalera principal Hospital G.U.Elda	CONSTRUTEC S.C.V.L.	329.380,05 €
PA 90	Obra adecuación Endoscopias Digest, UCI y Neumología HE (Inicio 2019-Final 2020)	COBRA INSTALACIONES Y SERVICIOS, SA	86.643,45 €
PA 99	Dirección obra Adec.Endoscopias, UCI y Neumología HE	GOELIN ARQUITECTOS S.L.P.	4.456,93 €
PA 231	Lote 1: Obra Edificio para oficinas de suministros	CONST. ROCAE S.L.	68.790,08 €
	Lote 2: Obra de Reforma integral Anatomía Patológica	DOALCO S.A.	80.645,12 €
PA 251	Lote 1: Dirección obra para ejecución edificio oficinas suministros	OWNPLAN S.L.	2.126,54 €
	Lote 2: Dirección obra para ejecución Reforma integral Anatomía P.	GOELIN ARQUITECTOS S.L.P.	3.750,93 €
PA 320	Obra de renovación aseos habitaciones hospitalización	CONSTRUTEC S.C.V.L.	107.943,00 €
PA 409	Obra de Legalización, ampliación y reforma edificio Sindicatos	INTAGUA OBRAS PÚBLICAS S.L.	104.584,90 €
CM 25	Dirección ejecución material, coordinación de seguridad y control de calidad de la obra para la mejora de accesibilidad: Puerta Giratoria, Techado y Rampa Escalera Principal del Hospital	LUIS MAESTRE PARDO	7.502,00 €
CM 26	Estudio de S.S.y Dirección de Obra para la mejora accesibilidad: Puerta Giratoria, Techado y Rampa Escalera Principal del Hospital	ESTUDIO DE ARQUITECTURA VILLENA S.L.P.	7.789,00 €
CM 51	Dirección de obra legalización, ampliación y reforma edificio Sindicatos	OWNPLAN S.L.	4.961,93 €
CM 22	Obra adecuación ancho puertas 120 cm. 1ª planta del Hospital	INTAGUA OBRAS PÚBLICAS S.L.	44.000,00 €
CM 23	Obra Inst. central comunic. paciente-enfermera 1ª planta del Hospital	SAINTE S.A.	31.705,30 €
CM 35	Adecuación RHB CSI Villena	CONSTRUTEC S.C.V.L.	20.199,99 €
CM 38	Techado residuos sólidos urbanos	CONSTRUTEC S.C.V.L.	22.343,84 €
CM 41	Revestimiento planta hospitalización-proyecto humanización	DADIVASTUDIO	46.259,86 €
CM 76	Obra de Pavimento continuo e Insonorización del Servicio de Farmacia.	INTAGUA OBRAS PÚBLICAS S.L.	19.160,49 €
CM 84	Redacción Estudio Previo Construcción Edificio Consultas Externas y aparcamiento del Hospital general Universitario de Elda.	GOELIN ARQUITECTOS S.L.P.	15.367,00 €
CM 89	Instalación de cerramiento del mostrador de admisión del C.I.V.	DECAMBRO S.L.	2.814,02 €
CM 154	Traslado de 3 Sais de sala grupos a sala trafos Hospital Elda	EPSKA INSTALACIONES, S.L.	3.083,83 €
CM 160	Adecuación protecciones eléctricas habitaciones y resto dependencias 2º dcha ed. 1 y redistribución circuitos eléctricos a nuevos cuadros secundarios en hosp. día 1 y 2.	INSTALACIONES SELITREC	12.400,00 €
CM 164	Equipo regulación circuitos calefacción para plantas Hospital y Consultas Externas	MOVILFRIO S.L.	17.545,00 €
CM 55	Fancoil en servicio de Admisión	ANTAS, S.L. ESTAB. PERM.	1.199,99 €
CM 56	Paneles aislamiento Ginecología	VILLENA INTELSA, S.L.	4.356,00 €
CM 57	2 puertas automáticas Partorios edificio I y II	MATZ ERREKA S.L.	10.490,05 €
CM 58	Actualización estaciones Tubo Neumático	FAW LOGISTICS SOLUT., S.L.	8.546,98 €
CM 59	Vallado perimetral en recinto Hospitalario	CONSTRUTEC, S.C.V.L.	12.227,05 €
CM 60	Control climatización diversas áreas Hospital	AUTOMATIZACIÓN, CONTROL Y GESTION ENERGÉTICA, S.L.	16.255,61 €
CM 61	Adecuación paramentos verticales y horizontales, accesibilidad para la dignificación de los espacios actuales en la 2ª planta del hospital	LURT CONSTRUCCION	42.487,78 €
CM 93	Obra de cambio ventanas de Gerencia, Dirección y Dirección Médica	DECAMBRO, S.L.	11.743,05 €
CM 94	Obra adecuación techado aparcamiento	HIERROS VILCHES, SL.	4.083,75 €
CM 167	Impermeabilización cubierta de Rayos zona ampliación edificio 1	CONSTR. ROCAE S.L.	6.658,85 €
<b>TOTAL OBRAS ATENCIÓN ESPECIALIZADA</b>			<b>1.161.502,37 €</b>

Exp.	OBRAS E INSTALACIONES ATENCION PRIMARIA	ADJUDICATARIO	IMPORTE
	Variac/Certif Final Obra Demolición Vivienda y almacén c/Navas Virgen de la Cabeza	CONSTRUTEC, S.C.V.L.	2.700,79 €
CM 21	Obra Adecuación accesibilidad y sala de espera PAC Villena	INTAGUA OBRAS PÚBLICAS S.L.P.U.	43.478,67 €
CM 69	Acondicionamiento Boxes y adecuación aseos planta baja Pediatría CS Villena I	CONSTRUTEC, S.C.V.L.	48.000,00 €
CM 70	Honorarios Redacc. Proyecto eficiencia energética Instalación Climatización C.S. Marina Esp., incluye Estudio de Seguridad y Salud y Gestión de residuos.	ENRIQUE CASADO	11.519,20 €
CM 71	Honorarios Redacc. Proyecto eficiencia energética Instalación de Climatización C.S. Villena I, incluye Estudio de Seguridad y Salud y Gestión de residuos.	JUAN PEDRO JIMENEZ	14.883,00 €
CM 72	Honorarios Redacc. Proyecto eficiencia energética Instalación de Climatización C.S. Biar, incluye Estudio de Seguridad y Salud y Gestión de residuos.	VALNU SERVICIOS DE INGENIERIA S.L.	6.378,64 €
CM 73	Obra de adecuación del sótano y refuerzo del C.Salud de Villena I	INFRAESTRUCTURAS Y GESTION DE	16.802,42 €

					P
					DG
					RH
CM	88	Obra ampliación vestuario y cuarto de limpieza planta baja del C.S.Villena I	SERVICIOS S.L. CONSTRUTEC, S.C.V.L	3.536,83 €	AE
CM	54	Redacción de Proyecto y Dirección de obra de la obra de adecuación del sótano y refuerzo del C.Salud de Villena I	OWNPLAN S.L.	2.501,32 €	AP
<b>TOTAL OBRAS ATENCIÓN PRIMARIA</b>				<b>149.800,87 €</b>	CC
<b>DEPARTAMENTO DE SALUD DE ELDA. TOTAL INVERSIONES OBRAS 2019</b>				<b>1.311.303,24€</b>	CD
					F
					C
					ME
					MNA
PA	155	Sum.e Instalación cuadro de baja tensión del H.G.Elda	YOMEE ENERGY SERVICES, S.L.	379.940,00 €	UI
PA	163	Sum. 69 unidades camas hospitalización distintos servicios H.G.U.Elda	HILL-ROM IBERIA, S.L.U.	150.219,88 €	M
PAS	350	Sum. e instal. Cabeceros habitaciones planta 1ª y 2ª derecha	SDAD. ESP.CARBURROS METALICOS S.A.	48.279,00 €	A
P.A.	480	Ecógrafo UROLOGIA	CANON MEDICAL SYSTEMS, SA	65.340,00 €	GA
		Torre completa endourología-laparoscopia Quirófano Urología	OLYMPUS IBERIA SA	65.688,49 €	
P.A.	680	Sum. e Instal. de dos Plantas Enfriadoras del Edificio II del H.G.U.Elda	MOVILFRIO, S.L.	300.888,07 €	
CM	27	Respiraciones BIPAP Neumología, M.Interna UMCE (5 unid)	MATCLINIC S.L.	16.489,00 €	
CM	28	Lavainstrumental quirófanos COT	GETINGE GRUPO SPAIN S.L.U.	11.858,00 €	
CM	30	Armarios frigoríficos	FALOMIR COMERCIAL S.A.	17.061,00 €	
CM	31	Centro inclusión Parafina Anatomía Patológica	LEICA MICROSISTEMAS S.L.U.	12.132,27 €	
CM	33	Sillones acompañantes 40 unid	EL CORTE INGLES	17.617,60 €	
CM	34	Bancadas 3 asientos 68 unid	OFIMATICA DIGITAL	15.509,34 €	
CM	36	Armarios comunicaciones 3ª planta	VILLENA INTELSA,S.L	5.564,50 €	
CM	37	Sum. E instal. Central de concentrado ácido hemodiálisis	MEDTRONIC IBERICA S.A.	9.982,50 €	
CM	40	Ecografo COT	IBERSUGICAL, S.L	17.787,00 €	
CM	42	Lámpara Hendidura, Tonómetro con mesa	TOPCON ESPAÑA, S.A	11.842,54 €	
CM	44	ECG 6 canales Cardiología	DEXTRO MEDICA, S.L	2.690,34 €	
CM	45	Desfibriladores plantas hospitalización 3 und.	NIHON KOHDEN IBERICA, S.L	16.693,14 €	
CM	62	Sillones pacientes cirugía Bariátrica	HILL-ROM IBERICA, S.L	6.730,02 €	
CM	63	Incubadora para servicio de Pediatría	DRAGER MEDICAL HISPANIA, SA	12.983,97 €	
CM	64	Mobiliario Gral. PAC Villena I	OFIMATICA DIGITAL, S.L.U.	2.099,35 €	
CM	65	Mobiliario General-PRL	OFIMATICA DIGITAL, SL	5.654,63 €	
CM	66	2 camillas exploracion-PRL	SALVADOR NAVARRO	2.497,20 €	
CM	67	1 Espirómetro-PRL	QUIRUMED, S.L.U	1.819,67 €	
CM	68	1 Electro de 3 canales-PRL	NIHON KOHDEN IBERICA S.L.	1.294,70 €	
CM	95	Aspirador para ventosas paritorios	MEDICAL SOREVAN	2.211,88 €	
CM	96	Impedanciometro para Consulta ORL CE Elda	DIATEC ESPAÑA, S.L.U	4.666,00 €	
CM	97	GastroscoPIO para Endoscopias	FUJIFILM EUROPE GMBH	13.839,50 €	
CM	98	Equipos RHB: magnetot.con camilla, electroterapia, microondas con aplicador grande, electroterapia portátil	BTL ESPAÑA, S.L.	10.450,77 €	
CM	99	Bascula para nefrología	HANS E RÜTHS, S.A.	2.821,72 €	
CM	100	Estación clínica de quirófano 23 unidades	AOS LEVANTE, S.L	17.980,96 €	
CM	101	Desfibrilador automático para laboratorio hospital	NIHON KOHDEN IBERICA, S.L	1.200,01 €	
CM	102	Grúa traslado paciente 2 unidades	HILL ROM IBERIA, S.L	6.682,10 €	
CM	103	Tensiómetro para pediatría neonatos	MATCLINIC, S.L.	1.585,10 €	
CM	104	Aspirador para quirófanos general	ORDISI, S.A	1.674,52 €	
CM	105	Motor quirúrgico para quirófano traumatología	JOHNSON & JOHNSON	14.696,34 €	
CM	106	Microscopio para ORL	CARL ZEISS MEDITEC IBERIA S.A.U	16.819,00 €	
CM	107	Mobiliario general hospital bancadas asiento para oncología	OFIMATICA DIGITAL, S.L.U	1.036,97 €	
CM	109	Centrifuga quirófano cirugía mama	AKRALAB	728,18 €	
CM	110	Suministro e instalación enfriadora hospital de día	MOVILFRIO, S.L.	18.143,95 €	
CM	111	Puerta automática hospital de día 2ª planta	MATZ ERREKA, S.C.L.	2.940,40 €	
CM	112	Microscopio binocular laboratorio	OLYMPUS IBERIA S.A.U	6.912,34 €	
CM	113	Microscopio para anatomía patológica	OLYMPUS IBERIA S.A.U	5.733,28 €	
CM	114	Colchones antiescaras para distintos servicios	MUEBLES MAYCA S.L.	6.292,00 €	
CM	115	Lampara mesa autopsias	PROVAQUIL S.L.	3.325,54 €	
CM	116	Sonda fibroscan Medicina Interna	ECHOSSENS IBERIA, S.L.	18.120,96 €	
CM	117	Tonómetro, Refratómetro, Queratómetro, Paquímetro para Oftalmología	GLOBAL SURGICAL SERVICE, S.L	18.029,00 €	
CM	118	Bancadas de 3 Asientos (79 Unidades)	ACTIU BERBEGAL Y FORMAS, S.A.	18.017,76 €	
CM	119	Sillas ergonómicas distintos servicios (30 Unidades)	OFIMATICA DIGITAL, S.L.U.	8.167,50 €	

Exp.	EQUIPAMIENTO ELECTROMEDICINA Y MOBILIARIO ESPECIALIZADA		Adjudicatario	IMPORTE	
CM 120	Tensiómetros automático pediatría neonatos (3 Unidades)		MATCLINIC, S.L.	4.755,30 €	P
CM 121	Carro paradas con accesorios		SALVADOR NAVARRO, S.L.	1.178,18 €	DG
CM 125	Electrobisturí para dermatología		SONMEDICA SL	1.445,95 €	RH
CM 126	Desfibrilador para Urgencias		NIHON KOHDEN IBERICA, S.L.	10.618,96 €	AE
CM 127	Respirador alto flujo (4 Unidades)		DEXTRO MEDICA SL	18.149,99 €	AP
CM 128	Suministro e Instalación de Fibra Óptica RACK para HGUE.		VILLENA INTELSA, SL.	18.084,66 €	CC
CM 130	Suministro de NasofibroscoPIO infantil para Consultas Externas de ORL del HGUE.		JJP. HOSPITALARIA, SL.	18.125,80 €	CD
CM 131	Envasadora de sólidos para Farmacia		DEXTRO MEDICA SL	18.089,50 €	F
CM 132	Suministro de Accesorios para Equipos Informaticos		AOS LEVANTE, S.L	18.028,99 €	C
CM 133	Suministro Sellador bolsas de sangre y estufa cultivos para Hematología		AKRALAB. S.L.	1.088,40 €	ME
CM 135	Congelador Bioquímica urgencias y nevera congelador C.E.Neurología		FALOMIR COMERCIAL, S.A.	3.613,74 €	MNA
CM 136	Gruas traslado paciente, 2 unidades, para RX y 3ª planta		HILL ROM IBERIA, S.L.	6.682,10 €	UI
CM 137	Silas confidente para RHB hospital y 16 para CSI Villena		OFIMATICA DIGITAL, S.L.U.	1.960,20 €	M
CM 140	Sum. teclados, ratones y lectores tarjetas para PC de Quirófanos		IBERSURGICAL, S.L.	6.254,24 €	A
CM 141	Control acceso por huella vestuarios quirófanos 1ª y 2ª planta hospital		SELITREC, S.L.	4.225,38 €	GA
CM 142	Suministro de 53 Bancadas blancas de 2 asientos para el CSI de Villena		EQUIPAMIENTOS DE OFICINA LOM SL	11.607,53 €	
CM 143	Suministro de un Colonoscopio para el Servicio de Endoscopias		FUJIFILM	16.927,90 €	
CM 144	Suministro e Instalación automatización en Vigía de dosificación PH		YOMEE ENERGY SERVICES, S.L.	4.374,63 €	
CM 145	Suministro contenedores para cables (20 uds) para Quirofanos		SURGICALMED, S.L.	2.961,64 €	
CM 146	Suministro de centrífuga refrigerada para Laboratorio		AKRALAB S.L.	10.701,70 €	
CM 149	Suministro Baño flotación para Antomia Patologica		LABOLAN, S.L	725,52 €	
CM 150	Suministro de Mobiliario General para los Sindicatos		TRAINING SOFTWARE SOLUTIONS SL	10.540,31 €	
CM 153	Sum. 3 mesas explor. Ginec.1 Hospital, 1 CEE y 1 CSI Villena		SALVADOR NAVARRO, SL.	4.711,74 €	
CM 159	Dos Estimuladores y de dos cables Acupuntura para Urología		MEDINA & MERCADO, S.L.	822,80 €	
PA 520	Tractor de transporte para Almacén		LINDE MAT. HANDLING IBERICA S.A.	29.056,94 €	
CM 46	Respirador de transporte UCI		DRÄGER MED.HISPANIA, S.A	11.844,69 €	
CM 47	Fogones cocina gas sobremesa 8 fuegos		SAT FRIGUS, S.L.	6.974,56 €	
CM 48	1 Estación de diagnóstico para radiología de Mamas		AOS LEVANTE, S.L.	14.755,95 €	
CM 52	Mobiliario General		CLAVE INFORMÁTICA S.L.	17.253,00 €	
CM 50	Microondas servicio RHB Hospital		HELIOS ELECTROMEDICINA	3.366,18 €	
CM 75	Suministro 15 CPU para Distintos Servicios del Hos General Univ Elda		AOS LEVANTE, S.L.	12.142,35 €	
CM 91	Desfibrilador Automático para CSI Villena		NIHON KOHDEN IBERICA S.L.	1.200,01 €	
CM 92	Resector Asas Quirófano Urología		OLYMPUS IBERICA, S.A.U	6.141,96 €	
CM 108	Mobiliario General para Consultas Externas Hospital		OFIMATICA DIGITAL, S.L.U	285,56 €	
CM 122	Camillas y Mesas auxiliares		SALVADOR NAVARRO	14.435,94 €	
CM 178	Sum. Inst.conducciones agua osmotizada Plana Hemodiálisis		VERGAR INST.FONTANERIA S.L.	12.051,67 €	
CM 179	Sum. Instalación clorador automático Planta Hemodiálisis		ANTAS SRL	2.232,30 €	
<b>TOTAL EQUIPAMIENTO ATENCIÓN ESPECIALIZADA</b>				<b>1.729.363,90 €</b>	

Exp.	EQUIPAMIENTO ELECTROMEDICINA Y MOBILIARIO ATENCION PRIMARIA		Adjudicatario	IMPORTE
CM 29	Sillón odontología CS Villena I		BASIC DENTAL S.L.	17.980,60 €
CM 32	ECG CS Novelda		NIHON KOHDEN IBERICA S.L.	1.294,70 €
CM 129	4 Electrocardiógrafos 3 canales para C.S.Biar, M.Española, Sax, Villena I		NIHON KOHDEN IBERICA, S.L.	5.178,80 €
CM 134	Sumnistro 2 Neveras para Vacunas para CS Acacias y Novelda		FALOMIR COMERCIAL, S.A.	3.547,53 €
CM 138	30 Sillas ergonómicas para los Centros de Salud		OFIMATICA DIGITAL, S.L.U.	8.167,50 €
CM 139	Microondas para RHB del Centro Salud de Novelda		HELIOS ELECTROMEDICINA, S.L.	3.366,18 €
CM 147	Ecógrafo para Centro Salud Petrer 1		CENTROS CONTROL SALUD, S.L.	14.520,00 €
CM 148	3 Esterilizadores p/Centro Salud Marina Española, Villena I, Petrer II		IBERSURGICAL, SL	8.893,50 €
CM 151	Holter de tensión 8 unidades		INSTRUMENT. Y COMPONENTES, S.A.	10.454,40 €
CM 152	Taburetes con ruedas y sin ruedas, 80 unidades		EQUIPAMIENTOS DE OFICINA LOM SL	11.519,20 €
CM 155	Mesa Explor. Ginec. 4 unid., CS Biar, CS Novelda, CS Pinoso, CS Villena 2		SALVADOR NAVARRO, SL.	6.282,32 €



P
DG
RH
AE
AP
CC
CD
F
C
ME
MNA
UI
M
A
GA

CM	156	Sum.Barandilla Acero Inoxidable C.S.Sax	REACTIVADORES AMOROS, S.L.	907,50 €
CM	157	Sum.Puerta Evacuación Consultorio Avda.Sax	INTAGUA OBRAS PÚBLICAS, S.L.	2.210,00 €
CM	158	Retinografo CS Novelda	W.M BLOSS S.A.	16.577,00 €
CM	161	Sum. Persianas Consultas C.S.Villena I	PERSIANAS Y CORTINAS GIL SL	6.000,00 €
CM	162	Sum.Persianas Consultas C.S. Marina Española	PERSIANAS Y CORTINAS GIL SL	3.741,19 €
CM	163	Ecodoppler Medición Índice talón tobillo 6 unidades	SALVADOR NAVARRO SL	15.418,30 €
CM	165	4 Detector latido fetal C.S.Marina Española, Sax, Novelda, C.Mirra	INSANEX, S.L.	2.964,50 €
CM	166	Sum. e inst. Equipo frío calor p/sistema calefacción C.S.Novelda	CONSTRUCCIONES ROCACE S.L.	18.144,00 €
CM	168	Pulsioxímetro 8 adulto/ 8 pediátricos	INSANEX, S.L.	9.292,80 €
CM	170	Sum.Puerta Automática C.S.Pinoso	MATZ ERREKA, S.C.L.	3.500,00 €
CM	169	Instal Term y control reg sist central climatiz Pinoso	MOVILFRIO, S.L	9.700,00 €
CM	49	Taquilla y silla confidente C.S. Acacias	OFIMATICA DIGITAL SLU	169,70 €
CM	171	Holter de tensión 4 unid. C.S.Avda.Sax, Monovar, Novelda y Pinoso	INSTRUMENT. Y COMPONENTES, S.A	5.227,20 €
CM	172	Sum.e Inst.8 Termos eléctricos Consultas Vestuarios C.S. Novelda	VERGAR INSTALACIONES ELECT.	4.404,40 €
CM	173	Sum. Control sistema Climatización y Agua Caliente C.S.Sax	CONTROL GES	3.536,83 €
CM	174	Bancada tres asientos C.S. Marina Española (30 unid)	EQUIPAMIENTOS OFICINA LOM	5.407,00 €
CM	175	Suministro persianas C.S. Marina Española	PERSIANAS GIL	4.106,00 €
CM	176	Sum. Módulo Lógico Central Domótica C.S. Novelda	CONTROL GES	1.428,03 €
CM	177	Electrocardiograma 3 canales C.S. Acacias	NIHON KOHDEN	1.295,70 €
<b>TOTAL EQUIPAMIENTO ATENCIÓN PRIMARIA</b>				<b>205.234,88 €</b>

DEPARTAMENTO DE SALUD DE ELDA 1.934.598,78€  
**TOTAL INVERSIONES EQUIPAMIENTO 2019**

<b>TOTAL OBRAS</b>	<b>1.311.303,24</b>
<b>TOTAL EQUIPAMIENTO</b>	<b>1.934.598,78</b>
<b>TOTAL INVERSIONES 2019</b>	<b>3.245.902,02</b>

P
DG
RH
AE
AP
CC
CD
F
C
<b>ME</b>
MNA
UI
M
A
GA

P
DG
RH
AE
AP
CC
CD
F
C
<b>ME</b>
MNA
UI
M
A
GA

# 11. MEMORIA NO ASISTENCIAL



- P
- DG
- RH
- AE
- AP
- CC
- CD
- F
- C
- ME
- MNA**
- UI
- M
- A
- GA

## MEMORIA NO ASISTENCIAL

### ESPECIALIDADES:

ALERGOLOGÍA  
ANÁLISIS CLÍNICOS  
ANATOMÍA PATOLÓGICA  
CENTRO DE SALUD DE ACACIAS  
CENTRO DE SALUD DE BIAR  
CENTRO DE SALUD DE MONÓVAR  
CENTRO DE SALUD DE NOVELDA  
CENTRO DE SALUD DE PETRER II  
CENTRO DE SALUD DE PINOSO  
CENTRO DE SALUD DE SAX  
CENTRO DE SALUD DE VILLENA I  
CENTRO DE SALUD DE VILLENA II  
CIRUGÍA GENERAL Y DEL APARATO DIGESTIVO  
CIRUGÍA ORTOPÉDICA Y TRAUMATOLOGÍA  
DERMATOLOGÍA  
ENDOCRINOLOGÍA  
ENFERMERÍA DE ATENCIÓN PRIMARIA  
FARMACIA HOSPITALARIA  
GINECOLOGÍA Y OBSTETRICIA  
HEMATOLOGÍA  
MEDICINA DIGESTIVA  
MEDICINA INTERNA  
MICROBIOLOGÍA  
NEFROLOGÍA  
NEUROLOGÍA  
OFTALMOLOGÍA  
OTORRINOLARINGOLOGÍA  
PEDIATRÍA  
REUMATOLOGÍA  
UNIDAD DE CONDUCTAS ADICTIVAS  
UNIDAD MÉDICA DE CORTA ESTANCIA  
UNIDAD DE PREVENCIÓN DE RIESGOS LABORALES  
UNIDAD DE SALUD MENTAL  
UNIDAD DE SALUD SEXUAL Y REPRODUCTIVA (ELDA)  
URGENCIAS  
UROLOGÍA

# ALERGOLOGÍA

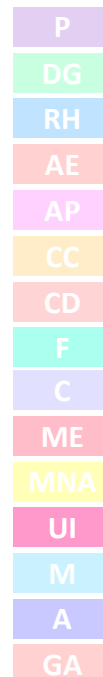

## I.-ASISTENCIAS A SEMINARIOS, CONGRESOS, CURSOS

- 1.- **Asistencia A XI REUNION CYNA:** Controversias y novedades en Alergia, acreditado (0,9 c.), Madrid, 25-26 enero **Dr. V. Jover.**
- 2.- **Asistencia A “SEMINARIOS DE ACTUALIZACION EN ALERGOLOGIA”** organizados por AVAIC, acreditados (3,4 c., 30 h.), sesiones mensuales, Alicante, **Dr. V. Jover, Dr. R. Rodríguez y Dr. J. Domenech.**
- 3.- **Asistencia A SESIONES AVAIC,** acreditadas (2,9 c.), **Dr. V. Jover, Dr. J. Domenech. y Jornada de clausura** (14-15 junio, Castellón), **Dr. V. Jover. Dr. J. Domenech , 2018-2019.**
- 4.- **Asistencia a Curso “MULTIPERSPECTIVE LECTURES (MPL) on Clinical Allergy Management”,** organizado por Allergy Therapeutic, y avalado por SEAIC (9 Horas lectivas) **Dr. V. Jover,** Madrid, 4-5 octubre 2019.
- 5.- **Asistencia a “Gema Forum-Alicante-Murcia” 160519,** organizado por Chiesi, Elche, mayo 2019. **Dr. V. Jover.**
- 6.- **Asistencia a XXXI Congreso Nacional de la Sociedad Española de Alergología e Inmunología clínica,** organizado por SEAIC, **Dr. V. Jover (0,1 c.),** Valencia, 24-27 octubre.
- 7.- **Asistencia a PROYECTO HOME: Compartiendo experiencias,** organizado por ALK-Abelló, **Dr. V. Jover,** Alicante .
- 8.- **CURSO ONLINE “UAG 2019”** Universidad de Asma Grave (Laboratorios NOVARTIS). **Dr. J. Domenech.**

## II.-COMUNICACIONES A CONGRESOS NACIONALES E INTERNACIONALES

- 1.- **COMUNICACIÓN ORAL “SEEKING OLEOSINS”** en el CONGRESO EUROPEO DE ALERGICA (EAACI 2019), **Joan Doménech Witek, Vicente Jover Cerdá, Ramón Rodríguez Pacheco, et.al.,** celebrado en LISBOA en JUNIO del 2019.

## III .-PONENCIAS Y/O CONFERENCIAS IMPARTIDAS

- 1.- **“Espacio asma centrados en el paciente”.** Participante en la Reunión científica, patrocinado por CHIESI respiratory, 29-30 marzo 2019, Alicante (0,8 créditos). **Dr. V. Jover.**
- 2.- 1º. **TALLER “PRUEBAS DIAGNÓSTICAS EN ASMA, NOVEDADES TERAPÉUTICAS y PUESTA EN FUNCIONAMIENTO DE LA UAG”** para Médicos de Atención Primaria MIR M.I y MFYC (CONSULTORIA ACCESORIO AV/SAX) .Mayo y diciembre 2019. **Dr. J. Domenech.**
- 3.- **CHARLA “LAS ENFERMEDADES ALÉRGICAS Y NUESTRO DÍA A DÍA”** para ASOCIACIÓN AMYS de VILLENA, celebrado el 7 de NOVIEMBRE del 2019. **Dr. J. Domenech.**
4. **SESIÓN CLÍNICA “SEGUIMIENTO y ESTUDIO DE PACIENTES con ESOFAGITIS EOSINOFÍLICA de FENOTIPO ALÉRGICO”** celebrada en el contexto de las reuniones periódicas interhospitalarias de la provincia de Alicante/AVAIC en FEBRERO del 2019. **Dr. J. Domenech.**
- 5.-**Jornadas de puertas abiertas,con motivo de la Semana Mundial de la Alergología:“La alergia alimentaria,un problema global”:** Talleres de Formación en Alergología (“Dinámica de funcionamiento asistencial, Puesta en marcha UAG, pruebas funcionales respiratorias, Novedades en alergia alimentaria”), dirigida a MIR de Familia, Dto. Elda.9 y 10 abril 2019. (3 horas/t), acreditado. Ponentes: **I. Ontañón, B. Tornero, J. Domenech, R. Rodríguez y V. Jover.**
- 6.- **2º CURSO EVES ONLINE sobre Urgencias alérgicas,** DIRIGIDO a médicos de Atención primaria y enfermería (40 HORAS), 5 ediciones, noviembre –diciembre 2019, organizado por la Sección de

Alergología HGU Elda. **Ramón Rodríguez Pacheco (16 horas/c), Vicente Jover Cerdá (8 horas/c), Joan Doménech Witek (8 horas/c), Isabel Ontañón (4 horas/c), Marian Sellés (4 horas/c).**

**7.-Curso on-line “Actualización en Urgencias Alergológicas en niños y adultos”.** Director y profesor con **12 horas lectivas**. Organizado por el Colegio Oficial de Médicos de Cantabria de 29 de abril a 20 de mayo 2019. **Dr. R. Rodríguez.**

**8.-Curso on-line “Actualización en Urgencias Alergológicas en niños y adultos”.** Director y profesor con **40 horas lectivas**. Organizado por el Colegio Oficial de Médicos de Murcia durante abril y mayo de 2019. **Dr. R. Rodríguez.**

#### IV.-PUBLICACIONES:

1.- **“Immediate hypersensitivity to unrelated products: When standardization in the nomenclature of the components of drugs, cosmetics, and food becomes necessary. Vicente Jover Cerdá, Ramón Rodríguez Pacheco, Joan Doménech Witek, Fº Manuel Marco de la Calle, Mª Luz de la Sen Fernández, Allergy, Asthma & Clinical Immunol 15, 9 (2019) doi:10.1186/s13223-019-0327-4. FI: 2,051.**

2.- **“ The importance of adequate allergological studies in order to confirm the penicillin sensitization through seminal fluid”. Other responses: Anaphylaxis probably induced by transfer of amoxicillin via oral sex. Vicente Jover Cerdá. BMJ Case Reports CP 2019;12:e227398. 11 September 2019. FI: 0,22.**

3.-**“Seeking Oleosins”. Doménech Witek J., Castillo Fernández M., Pineda De La Losa F., Franzón Laz Z.M., Jover Cerdá V., Rodríguez Pacheco R., Tornero Garcia B., Ontañón Timón I.M., Sellés Cutillas M. (2019), Abstracts TPS. Allergy, 74: 376-853. doi:10.1111/all.13961.**

#### 4.-COMO COLABORADORES:

1.- **Characteristics, quality of life, control and costs of allergic respiratory diseases caused by house dust mites (HDMs) in Spain.** Beristain A1, de la Torre F2, on behalf of the **EpidMite Study Group**, Affiliations: 1Hospital Central de Asturias – H. Monte Naranco (Asturias, Spain); 2ALK-Abelló, S.A. (Madrid, Spain) **Collaborators:** contribution of all the investigators of the **EpidMite study**; Cardona Victoria, HU Vall D'Hebrón & ARADyAL research network (Barcelona, Spain), **Jover, Vicente, HGU Elda (Alicante, Spain), Vidal Carmen, CHU Santiago (A Coruña),**

#### V.-ACTIVIDAD ACADÉMICA Y OTROS:

1.- **Dr. Vicente Jover** , sigue como **Profesor Colaborador** Dto. M. Clínica UMH, al impartir clase prácticas a alumnos de Medicina.

2.- **Dr. Vicente Jover**, es miembro vocal **Comisión de Formación** Dto de salud de Elda, desde septiembre 2010.

3.- **Dr. Vicente Jover**, es miembro vocal **Comisión de Historias clínicas**, Dto. salud Elda., desde marzo 2011.

4.- **Dr. Vicente Jover**, sigue desarrollando la labor de **Responsable de la Unidad de Alergología** desde febrero 2003 (nombrado **Jefe de Sección** provisional desde abril 2013).

5.- **La Sección de Alergología** ha sido **acreditada como Unidad de Asma Grave de “excelencia” y Unidad Docente** para impartir formación práctica presencial dentro del programa de Desarrollo Profesional Continuado de la SEAIC, desde MAYO 2019. .

6.- **Dr. Joan Domenech**, es **Miembro de la Junta AVAIC (Tesorero).**

7.- **Dr. Vicente Jover** es **Tutor docente en Alergia.**

8.- **Dr. Ramón Rodríguez** es miembro vocal **Comité de Bioética**, desde 2016.

9.- **Dr. Ramón Rodríguez** es **Miembro Vocal Comité de Seguridad Clínica HGU Elda**, desde junio de 2018 a junio 2019 (secretario desde julio).

10.- Dr. Ramón Rodríguez ha sido **Coordinador del Curso on-line “Actualización en Urgencias Alergológicas”**.,5 ediciones, organizado por la S. Alergología del HGU.Elda dentro del programa de FC EVES (40 h./C), de septiembre a diciembre 2019.

11.- Dr. Vicente Jover fue **miembro** de la **Comisión de Valoración para la evaluación de continuidad de la Jefatura de Servicio de Alergología** del Hospital la Fe, el 23 de octubre 2019.

12.- Dr. Vicente Jover es **miembro** asesor del Instituto médico Valenciano para la **Red IMEPS**.

13.- Dr. Vicente Jover y Dr. Joan Domenech son **miembros** del **Comité de Alergia alimentaria** de la **Sociedad Española de Alergología**, desde 2019.

14.- Dr. Vicente Jover ha sido **Revisor de la publicación** ref. JIACI-D-00193R1 “Hypersensitivity reactions caused by drug excipients: A literature review” para el **Journal of Investigational Allergology and Clinical Immunology**.,agosto 2019.

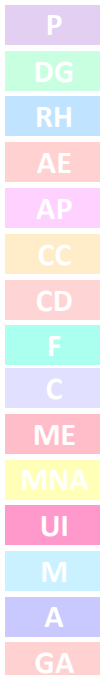



## ANÁLISIS CLÍNICOS

### ACTIVIDAD NO ASISTENCIAL SERVICIO DE ANÁLISIS CLÍNICOS- MICROBIOLOGÍA

#### LABORATORIO DE ANÁLISIS

##### COMUNICACIÓN A CONGRESOS.

- “Estudio de comparación del test Procalcitonina en dos plataformas analíticas: Coha e-411 (Roche Diagnostics) y Alinity (Abbott)” . R.Coca; J.Díaz. Presentado en el XIII Congreso Nacional Del Laboratorio Clínico en Sevilla. Octubre 2019.
- “Púrpura de Schonlein-Henoch: a propósito de un caso”. I. Huertas, A.I. Balbuena; A. Ciller; D. Cañás; R. Clari; M.J. Shalabi; D. Prieto; J. Díaz. Presentado en el XIII Congreso Nacional Del Laboratorio Clínico en Sevilla. Octubre 2019.
- “Adecuación de la demanda del Receptor soluble de Transferrina en el estudio de anemias en nuestro Laboratorio”. I. Huertas, D. Prieto; A. Ciller; M.J. Shalabi; D.Cañás; A.I. Balbuena; R. Clari; J. Díaz. Presentado en el XIII Congreso Nacional Del Laboratorio Clínico en Sevilla. Octubre 2019.
- “Estudio de pacientes con positividad para anticuerpos anti-células parietales y su asociación con enfermedad tiroidea autoinmune en nuestra área”. A. Ciller; D.Cañás; I. Huertas; M.J. Shalabi; A.I. Balbuena; R. Clari; D. Prieto; J. Díaz. Presentado en el XIII Congreso Nacional Del Laboratorio Clínico en Sevilla. Octubre 2019.
- “Aclaramiento espontáneo del antígeno de superficie (HBsAG) en pacientes con infección crónica por VHB durante un periodo de 5 años”. A. Ciller; M.J. Shalabi; I. Huertas; D. Cañás; D. Prieto; A.I. Balbuena; R. Clari; J. Díaz. Presentado en el XIII Congreso Nacional Del Laboratorio Clínico en Sevilla. Octubre 2019.

##### ASISTENCIA A CONGRESOS, CURSOS, JORNADAS

- XIII Congreso Nacional del Laboratorio Clínico en Sevilla, 23-25 de octubre 2019. Dra. A.I. Balbuena Segura, Dra. I. Huertas García y Dra. J. Díaz Torres.
- Casos clínicos de Pruebas de Laboratorio en el Lugar de Asistencia (POCT) (2018-2019) SEQC Curso on line. Dra. A. Balbuena Segura.
- Formación continuada a distancia 2019 de AEFA. Dra. Joaquina Díaz Torres, Dra. Rosa Clari Mompó, Dr. Maruan J. Shalabi Benavent, Dra. Isabel Huertas García y Dr. D. Cañás Bello.
- Formación continuada “on line” :Control de calidad interno, R. Clari Mompó, M.J. Shalabi, D. Cañás Bello.
- Formación continuada “on line”: Gammopatías monoclonales R. Clari Mompó, D. Cañás Bello.
- Formación continuada “on line”: Lípidos y enfermedad cardiovascular, R. Clari Mompó.
- Formación continuada “on line”: Líquidos biológicos, R. Clari Mompó, J. Díaz Torres, M.J. Shalabi Benavent.
- Formación continuada “on line”: Norma UNE EN ISO 15189, ¿Por dónde empezar?, D. Cañás Bello.
- Educación continuada a distancia de la Sociedad Española de Medicina de Laboratorio ( SEQC\_ML) 2017-2018. Dr. Maruan J. Shalabi Benavent y, Dra. I. Huertas García.
- Educación continuada a distancia 2019/2020 de la Asociación Española de Biopatología Médica-Medicina de Laboratorio. Dra. Isabel Huertas García.
- Curso de formación Continuada: Proyecto 23 pares. Edición 2019 (AEBM). D. Cañás Bello, M.A. Guerrero Torregrosa.
- Estado actual de los estudios sobre dislipemia, el riesgo cardiovascular y la arteriosclerosis. AEFA. A.I. Balbuena Segura.
- Curso “Impacto de los eventos adversos en pacientes y profesionales” en mayo 2019, J. Díaz Torres.

- Curso EVES “on line”: Protección radiológica, M.A. Guerrero Torregrosa.
- Curso EVES “on line”: Violencia de género, M.A. Guerrero Torregrosa.
- Asistencia a la XXXI Jornada de la Asociación Valenciana de Especialistas de Laboratorio Clínico: “Aportación del Laboratorio al Diagnóstico Clínico” en Junio 2019. J. Díaz Torres.
- Asistencia a la VII Jornada de SOVCA “Afrontando las incertidumbres de la calidad” , mayo 2019, J. Díaz Torres.
- Asistencia a la IV Jornada contra la violencia de género, octubre 2019 H.G.U.Elda.

#### ACTIVIDAD DOCENTE:

Participación como docente en la **TITULACIÓN “ESPECIALISTA EN BIOPATOLOGÍA CLÍNICA”** - Universidad de Alicante. Dra. A. Balbuena.

#### PARTICIPACIÓN COMO MIEMBROS ACTIVOS DE COMISIONES HOSPITALARIAS

- Comisión de Calidad del Laboratorio de Análisis Clínicos y Microbiología y Parasitología Dra. A: Balbuena Segura. D. Cañas Bello, J Díaz Torres.
- Comisión de docencia. Dr. D. Cañas Bello.
- Comisión de mortalidad. Dr.M.J. Shalabi Benavent.
- Comité de enfermedades sistémicas .Dr. D.Cañas Bello.

#### OTROS

- Realización de las Auditorías Internas del Servicio de Análisis Clínicos. Dra Ana Isabel Balbuena.
- Participación en Programa de Control de Calidad Externo de la Comunidad Valenciana, SEQC (gases) , DEQAS (Vitamina D) y HbA1c.

# ANATOMÍA PATOLÓGICA

## A. COMUNICACIONES A CURSOS, CONGRESOS Y REUNIONES

- Tiroiditis de Hashimoto. Lesiones sospechosa en niños. Abuomar A; Dóleo García, MC; Alonso S.  
xxix Congreso Nacional de la Sociedad Española de Anatomía Patológica,  
Granada. Mayo 2019-
- Linfoma folicular de tipo intestinal. Abuomar A; Alonso S. Amor Durá, M; Gil Torregrosa. M; De Vera Almenar, F.  
xxix Congreso Nacional de la Sociedad Española de Anatomía Patológica  
Granada. Mayo 2019.
- Sarcoma epitelioides esporádico, tipo proximal en una mujer con Síndrome de Muir Torre.  
Abuomar A; D Óleo García, MC; Alonso S.  
XXXI Congreso Europeo de Patología. Septiembre, 2019.Niza.
- Linfoma de células T angioinmunoblástico en paciente con Mieloma de células plasmáticas..  
Abuomar A; D Óleo García, MC; Alonso S. López T, Martinera MF.  
XXXI Congreso Europeo de Patología. Septiembre, 2019.Niza.
- Tumor combinado cutáneo con un componente de Melanoma.  
Abuomar A; D Óleo García, MC; Alonso S. Escandell I.  
XXXI Congreso Europeo de Patología. Septiembre, 2019.Niza.
- Mieloma anaplásico de células plasmáticas infiltrando retroperitoneo y riñón..  
Abuomar A; D Óleo García, MC; Alonso S.; Blanes, M.  
XXXI Congreso Europeo de Patología. Septiembre, 2019.Niza.
- Genotipado del virus del papiloma humano a partir de muestras en citología THin Prep. Congreso Nacional de Técnicos sanitarios.  
Sara Santos Diez, María Gil Torregrosa, M<sup>a</sup> Angeles Vicedo García.  
Mayo, 2019. Peñíscola.
- Técnica OSNA, para el análisis del ganglio centinela en pacientes intervenidos de cáncer de mama. xxix Congreso Nacional de la Sociedad Española de Anatomía Patológica. Menchón MM, Gil Torregrosa, M. Dols Santa Creu, MJ.  
Granada. Mayo 2019.
- Distribución de las alteraciones citológicas en pacientes con VPH + en el Hospital General Universitario de Elda. xxix Congreso Nacional de la Sociedad Española de Anatomía Patológica. Menchón MM, Gil Torregrosa, M.; Dols Santa Creu, MJ.  
Granada. Mayo 2019.

## B. ASISTENCIA A CURSOS, CONGRESOS Y REUNIONES DE LA ESPECIALIDAD

- 113 Reunion de la SEAP- Comunidad valenciana.  
Hospital Clínico de Valencia. Patología mamaria.  
Noviembre. 2019.

R Durán, E Rivero.

- *XV Curso de Actualización en Anatomía Patológica*

Diciembre de 2019- Auditorio Mutua Madrileña. Madrid.

Adel abumar.

- *xxix Congreso Nacional de la Sociedad Española de Anatomía Patológica*

Granada. Mayo, 2019.

Abumar A; Durán R, Alonso, S. Menchón MM, Dols Santa Creu. MJ, Gil M.

- *XXXI Congreso Europeo de Patología. Septiembre, 2019.Niza.*

Abumar A;

- *Actualización en hematopatología, inmunohistoquímica, y patología molecular del cáncer, aplicación en la medicina de precisión.*

M<sup>a</sup> Angeles Vicedo; M<sup>a</sup> Jesús Dols.

-*Displasias y adenocarcinomas del cuello uterino para el técnico superior en Anatomía patológica y Citología.*

M<sup>a</sup> Angeles Vicedo

- *Alteraciones y tumores del cuello uterino.*

M<sup>a</sup> Angeles Vicedo

-*Neoplasias para técnicos superiores en Anatomía Patológica y citología .*

M<sup>a</sup> Angeles Vicedo

- *Técnicas moleculares para biopsia intraoperatorio*

*Bérgamo,. 2919.*

M<sup>a</sup> del mar Menchòn Pinar.

- *Tècniques immunohistoquímicas para cancer de mama. (Barcelona)*

M<sup>a</sup> del mar Menchòn Pinar.

### C. OTROS CURSOS

-*Formación general en prevención de riesgos laborales.*

Hospital General Universitario de Elda.

Alonso, S, Abumar A; Dóleo García, MC; M<sup>a</sup> Jesús Dols Santacreu; MaríaRomero Díaz; M.Angeles Vicedo García; Sara Santos Díez; Mabel Amor Durá; M<sup>a</sup> del Mar Menchón Pinar; María Gil Torregrosa

- *Formación en medicamentos peligrosos.*

M<sup>a</sup>Mar Menchón Pinar; Maria Romero Diaz; Maria Angeles Vicedo García

*-Formación para investigación de ensayos clínicos.*

M<sup>a</sup> Angeles Vicedo; María Romero; M<sup>a</sup> Jesús Dols; Mabel Amor; Sara Santos  
María Romero; Maria Gil

*- Jornada científica internacional en investigación en enfermedades infecciosas.*

M<sup>a</sup> Angeles Vicedo; Mabel Amor; María Romero

*-Bioseguridad y prevención de riesgos laborales para profesional sanitario.*

M<sup>a</sup> Angeles Vicedo, M<sup>a</sup> Jesús Dols

*- Hoja de cálculo. Nivel intermedio*

Mabel Amor

*- Hablar en público con eficacia.*

Mabel Amor

*- Anticoagulación.*

M<sup>a</sup> Jesús Dols; María Gil Torregrosa.

#### **D. OTRAS ACTIVIDADES**

*Participación en Comisiones Clínicas y Comités de Patología tumoral:*

- Comisión de Mortalidad: S. Alonso
- Comisión de Calidad: R. Durán
- Comisión Central de tumores: R. Durán
- Comité de Patología mamaria: R. Durán, S. Alonso
- Comité de Ginecología: S. Alonso, M Carmen DÓleo
- Comité Tumores digestivo: E. Rivero, R. Durán
- Comité Tumores Respiratorio: R. Durán, S. Alonso
- Comité Patología Endocrina: MC Dóleo, A.Abuomar,
- Comité Cabeza y cuello: M Carmen Dóleo, A. Abuomar
- Comité Patología Urológica: A. Abuomar, E Rivero

## CENTRO DE SALUD DE ACACIAS

MEMORIA CENTRO DE SALUD ACACIAS 2019

### COMISIONES CLÍNICAS

- Uso Racional del Medicamento. Dr. Miguel Cuenca.

### SESIONES CLÍNICAS

- Presentación TCE. Dra.Lucia Vilela ( R4 ) y Dra.Leticia Martín ( R4 )
- Migrañas. Dra.Maria Rico Hernandez ( R3 )
- Abordaje de las Quemaduras. Dr.Cristian García Molina ( R2 )
- Gota:Revisión del Manejo. Dra.Lara Ruiz Fernandez ( R3 )
- Lumbago,Un caso más. Dra.Leticia Martin ( R4 )
- La Disnea y el Manejo en AP. Dr.Tertuliano Amat
- Tratamiento de las Exacerbaciones de la EPOC. Dr.Alberto Estébanez
- Abordaje de la Disfunción Eréctil. Dr.Cristian García Molina ( R3 )
- Anemia perniciosa a proposito de un caso. Dra.Rocio García Cremades ( R1 )
- Manejo Patología Vestibular en AP. Dr.Juan de Dios Garcia Mira ( ORL )
- Casos EPOC. Dr.Calduch ( UMCE )
- Actualización Patología Digestiva. Dra.Amparo Amoros y Dr.Ildefonso Mozas
- Protocolos Derivación a Dermatología. Servicio Dermatología

### FORMACIÓN CONTINUADA

- Actualización en Medicina de Familia ( AMF ) Enero - Junio 2019. Dra.Laura García  
Dr.Miguel Cuenca
- Actualización en Medicina de Familia ( AMF ) Julio - Diciembre 2019. Dra.Laura García  
Dr.Miguel Cuenca
- Actualización en Atención Primaria de Salud Abril - Noviembre 2019. Dr.Miguel Cuenca
- Salud Mental Práctica para Atención Primaria. Dra.Laura García
- Competencias en el Área de Atención Familiar. Dra.Laura García
- Cuidados Paliativos en Domicilio. Dra.Laura García
- Utilida Nuevas Tecnologías para la Mejora de la Atención al Paciente. Dra.Laura García
- Manejo en Atención Primaria de Código Ictus y SCACEST. Dra.Laura García
- Avances en Dolor en Atención Primaria. Dra.Mar Camús
- Medicina Tropical y Parasitología.Enfermedades Infecciosas Importadas.Dr.Cristian  
García ( R2 )
- Violencia de Género. Dr.Cristian García ( R2 )
- Insulinización en atención Primaria. Dr.Cristian García ( R2 )
- Herramientas de Apoyo Emocional para el Médico de Familia y sus Pacientes.

Dr.Cristian García ( R2 )

- Salud Mental en AP. Dra.Eider Maeso ( R2 )
- Abordaje Interdisciplinar e Integral en cuidados paliativos. Dra.Eider Maeso ( R2 )
- Diagnóstico y tratamiento de la Infección por Helicobacter Pylori. Dra.Eider Maeso ( R2 )

#### CONGRESOS, CURSOS, JORNADAS y REUNIONES.

- Septimas Jornadas Nacionales Diabetes SEMERGEN. Dra.Mar Camús
- Septimas Jornadas Residentes y Tutores SEMERGEN. Dra.Mar Camús
- Actualización en EPOC. Dra.Mar Camús
- Congreso SEMERGEN. Dra.Mar Camús
- Jornadas de Reumatología en Atención Primaria. Dr.Carlos Domenech.Dra.Eider Maeso ( R3 )
- XXVI Congreso Nacional de Medicina General y de Familia ( SEMG ). Dra.Eider Maeso ( R3 )
- Reuniones Unidad Docente. Dr.Alberto Estébanez
- Estrategias para el Adecuado Seguimiento del Paciente con Diabetes Mellitus. Dra.Laura García
- Como Detectar Posibles Complicaciones en Paciente con DM tipo II. Dra.Laura García
- Habilidades de Comunicación en DM. Dra.Laura García

#### COMUNICACIONES EN CONGRESOS.

- Nada es lo que parece en XXIII Jornadas de Residentes y V de Tutores de la semFYC de Alicante. Dr.Crsitian García ( R3 )
- Cefalea con atención individual, valoración familiar y repercusión comunitaria en XXIII Jornadas de Residentes y V de Tutores de la semFYC Alicante. Dr.Cristian ( R3 )
- Una consecuencia inesperada en XXIII Jornadas de Residentes y V de Tutores de la semFYC Alicante. Dr.Cristian Garcia ( R3 )
- Cefalea que impresiona de Gravedad en XXIII Jornadas de Resientes y V de Tutores de semFYC Alicante. Dr.Cristian Garcá ( R3 )

## CENTRO DE SALUD DE BIAR

### ACTIVIDADES DE FORMACIÓN DE ENFERMERÍA AÑO 2019

#### CENTRO DE SALUD: BIAR

##### 1. TALLERES/SEMINARIOS (como alumno/a)

Profesional (nombre)	Nombre del Taller	Horas	Fecha
JOSE CARLOS BERNABEU	SEMINARIO P.I.E.S.	4	28/06/19
CARMEN PILAR NIETO PEDRAZA	SEMINARIO P.I.E.S.	4	28/06/19

##### 2. CURSOS (como alumno/a)

Profesional (nombre)	Nombre del Curso	Horas	Fecha
Irene Blanquer Molina	Inglés nivel A1	75	20/05/2019-30/09/2019
Irene Blanquer Molina	Formación en riesgos laborales	20	29/05/2019-28/06/2019
Andrés Huerta López	Implementación de un programa estructurado de educación terapéutica dirigido a población con diabetes	40	31/10/2019-4/11/2019 – 8/11/2019

##### 3. ASISTENCIA A JORNADAS/CONGRESOS

Profesional (nombre)	Nombre del Congreso	Lugar	Fecha
Andrés Huerta López	<b>La Seguridad del paciente: una dimensión esencial de la calidad asistencial</b>	Valencia	15/10/19
Andrés Huerta López	I Jornada cuidados paliativos La Fe	Valencia	28/02/19
Concepción Ripoll Lillo	SEGO actualización obstetricia La FE	Valencia	7/8 marzo
Andrés Huerta López	XII JORNADA DE ATENCIÓN Y CUIDADO DE ÚLCERAS DEL DEPARTAMENTO DE SALUD XÀTIVA-ONTINYENT	Xàtiva	28/11/19

#### ACTIVIDADES DE FORMACIÓN CONTINUADA – 2019-

Esta zona básica agrupa las poblaciones de : Biar, Benejam , Cañada y Campo de Mirra.

En conjunto el Centro de Salud de Biar da asistencia sanitaria a cerca de 9.000 habitantes. EL centro esta ubicado en Biar y cuenta con tres consultas auxiliares en el

resto de poblaciones.

El personal sanitario total esta formado por:

- . 4 Medicos de Familia.
- . 1 Medico Pediatra que atiende en todos los pueblos.



- . 1 Matrona que atiende en todos los pueblos.
- . 5 Enfermeros/as.
- . 1 auxiliar de clinica.
- . 1 Administrativo + 1 Celador solo en el Centro de Biar.

De forma programada realizamos reuniones conjuntas semanales o quincenales todo el personal sanitario en el C.S. Biar para organizacion trabajo, realizar talleres y

sesiones clinicas colaborando tambien le Medicos Residentes en practicas asignados a Benejama y Cañada.

Durante el año 2019 se realizaron por parte del personal sanitario diversos cursos formativos, sesiones clinicas y reuniones.

Sesiones: . Repaso de conceptos basicos para lectura del ECG

- . Transaminasas elevadas.
- . Protocolo Tabaquismo. .
- . Osteoporosis. Actualidad farmacologica.
- . Abordaje de las ulceras cronicas.
- . Atencion al cuidador.
- . Nuevos antidiabeticos orales.
- . Patologias mas habituales de los niños.

Reuniones : . Reunion . Actualizacion en patologias digestivas .

- . Reunion con serv. De Riesgos Laborales.
- . Reuniones para conocer/iniciar Ruta Epoc .
- . Reuniones varias con serv. Salud Publica para informacion sobre vacunas, programa violencia de genero, programa cancer de colon.....

Asistencia cursos : .Curso " Salud mental practica para Atencion primaria ".

- . Curso abordaje dolor.
- . Jornada de Diabetes del en AP.
- . Curso Como investigar en el Centro de Salud -paso a paso.
- . Curso " Proceso asistencial de personal al final de la vida" .
- . XXIII Taller " Reduccion del estres basado en atencion plena" ( 20h. Grupo de autocuidados y bienestar emocional ).

Otras actuaciones: . Talleres practicos con pacientes EPOC y asmaticos para la correcta utilizacion de aerosoles.

- . sesiones en IES sobre Programa Intervencion en educacion sexual. (PIES).
- . Talleres con paciente en los diversos consultorios para informacion sobre tto. Con sintrom y alimentos.....

- . Taller de autoexploracion mamaria .
- . Taller medicacion sobre la GRIPE

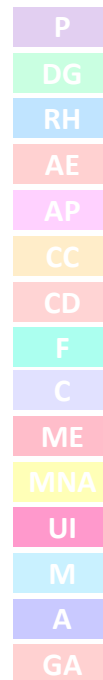

## CENTRO DE SALUD DE MONÓVAR

### MEMORIA DOCENTE AÑO 2019 - PLAN DE INVESTIGACIÓN 2020

CENTRO DE SALUD DE:	MONÓVAR
NÚMERO TOTAL DE MÉDICOS EN EL C.S. EN ESTE PERIODO: (TODOS LOS MÉDICOS DEL EQUIPO, SEAN TUTORES O NO, E INCLUYENDO TAMBIÉN LOS PEDIATRAS, LOS DE REFUERZO, ETC.)	9
Nº TUTORES MIR ACREDITADOS:	3

NÚMERO TOTAL DE ENFERMEROS EN EL C.S. EN ESTE PERIODO:	9
Nº TUTORES EIR ACREDITADOS:	1
	Nota: todos los enfermer@s del centro están autorizados para ser tutores pero solo rotan los EIR de matrona por nuestro centro. Los demás enfermeros rotan los estudiantes de grado de Enfermería.

#### DATOS Centro de Salud

TIPO DE CS:	RURAL / <b>URBANO</b>
AT. CONTINUADA:	<b>SI</b> / NO
MEDIA pacientes>14 AÑOS ASIGNADOS / MÉDICO:	1393
MEDIA pacientes>14 AÑOS ASIGNADOS / ENFERMERO:	1393
MEDIA CONSULTAS / DÍA: MEDICINA FAMILIAR	35
Nº HORAS M.F. DEDICADAS A ASISTENCIA/DÍA:	13 hrs
MEDIA CONSULTAS / DÍA: ENFERMERÍA	25-26
Nº HORAS ENF DEDICADAS A LA ASISTENCIA/DÍA:	13 hrs
Nº SESIONES MENSUALES: MÉDICOS	3-4 al mes
Nº SESIONES MENSUALES: ENFERMERÍA	2-3 al mes
Nº SESIONES MENSUALES: CONJUNTAS	1-2 al mes
COMISIÓN DE CALIDAD:	<b>SI</b> / <b>NO</b>
Nº TUTORES EIR QUE HAN REALIZADO ACTIVIDADES CON LA UDMAFYC: CURSOS O ESTANCIAS MEF, VIERNES DEL TUTOR...	Desconocido EIR solo de matrona
Nº TUTORES MIR QUE HAN REALIZADO ACTIVIDADES CON LA UDMAFYC: CURSOS O ESTANCIAS MEF, VIERNES DEL TUTOR	1

#### ACTIVIDADES DOCENTES / INVESTIGADORAS DE LOS TUTORES EN ÁMBITOS DISTINTOS AL CENTRO DE SALUD (Universidades, grupos de trabajo de sociedades científicas, redes de investigación, etc...)

TUTOR	ACTIVIDAD
KIRSIS PÉREZ RODRÍGUEZ	Pertenece Comisión de Seguridad del Pte Departamento de Salud de Elda.
	Pertenece Comisión de Formación Continuada del Departamento de Salud de Elda.

#### CALENDARIO DE SESIONES DE TEMAS CLÍNICOS : ENERO A DICIEMBRE Sobre: Temas Clínicos, Sesiones Bibliográficas, Casos reales, Entrevista Clínica, Actualizaciones con otros especialistas, etc.

FECHA	TIPO	TÍTULO
-------	------	--------

<b>ENERO 19</b>	SECCIÓN CLÍNICA	UNA SIMPLE LUMBALGIA
<b>01/02/19</b>	SECCIÓN CLÍNICA	DORSALGIA A ESTUDIO
<b>21/01/2020</b>	SECCION CLÍNICA	SENSIBILIDAD AL GLUTEN NO CELIACA
<b>01/02/20</b>	SECCION CLÍNICA	PACIENTE CON SÍNTOMAS DEL TRACTO URINARIO INFERIOR
<b>21/01/20</b>	ACTIVIDAD COMUNITARIA	FISIOTERAPIA RESPIRATORIA DIRIGIDA A LA COMUNIDAD
	TALLERES.	
<b>30/01/20</b>	ACTIVIDAD COMUNITARIA	ENFERMEDAD PULMONAR OBSTRUTIVA CRÓNICA PARA PTES.
	TALLERES	
<b>11/02/20</b>	SECCION CLÍNICA	INFECCIÓN POR H. PYLORI
<b>04/03/20</b>	SECCION CLÍNICA	DIETA EN GOTA
<b>06/03/20</b>	SECCION CLÍNICA	CUIDADOS PALIATIVOS
<b>02/06/19</b>	ACTIVIDAD COMUNITARIA	HÁBITOS SALUDABLES
	TALLERES	

#### ACTIVIDADES GRUPALES Y COMUNITARIAS

FECHA	TIPO	TÍTULO
<b>ABRIL/MAYO</b>	CHARLAS	SEMANA DE LA SALUD
<b>NOVIEMBRE</b>	CHARLAS	PREVENCIÓN DE GRIPE
<b>DURANTE TODO EL AÑO</b>	CHARLAS	RECOMENDACIONES SOBRE ALIMENTACIÓN EN DISTINTOS COLECTIVOS
<b>DURANTE TODO EL AÑO</b>	CHARLAS	RECOMENDACIONES Y CHARLAS ESPECIFICAS A DISTINTOS COLECTIVOS A NIVEL RURAL
<b>DURANTE TODO EL AÑO</b>	CHARLAS	EDUCACIÓN PARA EMBARAZADAS Y MADRESPO ENFERMERIA DE MATRONA
	CHARLAS	PIAS PARA ADOLESCENTES POR ENFERMERIA EN LOS INSTITUTOS

#### COMUNICACIONES / PUBLICACIONES DEL PERSONAL DEL CENTRO

FECHA	CONGRESO / REVISTA	TÍTULO
-------	--------------------	--------

JORNADAS NACIONAL DE TUTORES Y RESIDENTES DORSALGIA PRESISTENTE

**FEBRERO/19** JORNADAS NACIONAL DE TUTORES Y RESIDENTES UNA SIMPLE LUMBALGIA.

**MÉRITOS ADQUIRIDOS POR LOS RESIDENTES (R1, R2, R3, R4) ASIGNADOS AL CENTRO DURANTE SU RESIDENCIA**

FECHA DE INICIO	RESPONSABLE	TÍTULO
<b>FEBRERO/19</b>	ANTONIO SILES VEGA R1	UNA SIMPLE LUMBALGIA,PRIMER PREMIO NACIONAL DE COMUNICACION ORAL EN JORNADAS DE TUTORES Y RESIDENTES

**PLAN DE INVESTIGACIÓN DEL CENTRO DE SALUD 2019** Recomendamos al menos incluir: **MIR:** Presentación de una comunicación sobre un caso clínico de vuestros R2 **Proyecto de investigación de vuestros R3** y **Trabajo de investigación de vuestros R4** **EIR.** presentación de una comunicación y **proyecto de investigación de vuestros R2**

TUTOR O RESPONSABLE	TÍTULO	COMENTARIOS
<b>LUISA BELTRÁ GARCIA R3</b>	ADECUACIÓN DEL ESTUDIO DEL DÉFICIT DE VITAMINA D A LA GUIA CLÍNICA EN TRES	PROYECTO DE INVESTIGACIÓN DE R3
<b>ARIADNA NAVARRO BLASCO</b>	CUPOS DE PTE DEL ÁREA DE SALUD DE ELDA	

## CENTRO DE SALUD DE NOVELDA

### MEMORIA DOCENTE AÑO 2019 - PLAN DE INVESTIGACIÓN 2020

#### CENTRO DE SALUD DE: NOVELDA

NÚMERO TOTAL DE MÉDICOS EN EL C.S. EN ESTE PERIODO: (TODOS LOS MÉDICOS DEL EQUIPO, SEAN TUTORES O NO, E INCLUYENDO TAMBIÉN LOS PEDIATRAS, LOS DE REFUERZO, ETC.) 16 MÉDICOS DE FAMILIA, 1 MÉDICO EN C. AUXILIAR LA ROMANA, 5 PEDIATRAS, MÉDICOS PAC

Nº TUTORES MIR ACREDITADOS: 5

NÚMERO TOTAL DE ENFERMEROS EN EL C.S. EN ESTE PERIODO: 14 ENFERMEROS AP, 1 ENFERMERO EN C. AUXILIAR LA ROMANA, 1 ENFERMERO PAC

Nº TUTORES EIR ACREDITADOS: NINGUNO

#### DATOS Centro de Salud

TIPO DE CS:	RURAL / URBANO
AT. CONTINUADA:	SI / NO
MEDIA pacientes>14 AÑOS ASIGNADOS / MÉDICO:	1,700
MEDIA pacientes>14 AÑOS ASIGNADOS / ENFERMERO:	1,850
MEDIA CONSULTAS / DÍA: MEDICINA FAMILIAR	45
Nº HORAS M.F. DEDICADAS A ASISTENCIA/DÍA:	7
MEDIA CONSULTAS / DÍA: ENFERMERÍA	35
Nº HORAS ENF DEDICADAS A LA ASISTENCIA/DÍA:	7
Nº SESIONES MENSUALES: MÉDICOS	2-3
Nº SESIONES MENSUALES: ENFERMERÍA	1
Nº SESIONES MENSUALES: CONJUNTAS	1
COMISION DE CALIDAD:	SI / NO
Nº TUTORES EIR QUE HAN REALIZADO ACTIVIDADES CON LA UDMAFYC: CURSOS O ESTANCIAS MEF , VIERNES DEL TUTOR...	0
Nº TUTORES MIR QUE HAN REALIZADO ACTIVIDADES CON LA UDMAFYC: CURSOS O ESTANCIAS MEF, VIERNES DEL TUTOR	3

## CENTRO DE SALUD DE PETRER II

### Actividades Comunitarias:

Participación en la “Semana de la Salud de Petrer” organizadas por los Centros de Salud de Petrer 1 y 2

Las charlas sobre Reanimación Cardiopulmonar Básica y Manejo del Desfibrilador Automático fueron impartidas por las Dras Natalia Doñate, Raquel Esquembre y Yolanda Palao así como por los Dres Juan Luis Hernandez y Fran Cuevas. Las charlas se desarrollaron en el Centro Social “Clara Campoamor “ y en el Centro de Formación Profesional “ La Canal” y en el Centro Escolar Santo Domingo Savio.

Por parte de pediatría se realizaron charlas en centro escolares de 1 a 3 años en la Semana de la Salud. Estas charlas se han preparado siguiendo las guías de la AEPap, y conjuntamente con enfermería de pediatría del Centro de Salud Petrer II:

- Como actuar ante una convulsión
- como actuar ante una reacción de anafilaxia
- como actuar ante una crisis asmática
- como actuar ante un atragantamiento

### Actividades individuales:

Actividades del Pediatra Dr. Juan Cruz 2019

1º Actividades con la comunidad:

CHARLA CENTRO ESCOLARES DE 1 a 3 años en la Semana de la Salud. Estas charlas se han preparado siguiendo las guías de la AEPap, y conjuntamente con enfermería de pediatría del Centro de Salud Petrer II:

- Como actuar ante una CONVULSIÓN.
- Como actuar ante una REACCIÓN DE ANAFILAXIA
- Como actuar ante una CRISIS ASMÁTICA
- Como actuar ante un ATRAGANTAMIENTO

2º Actividades con el Equipos.

CHARLA SOBRE LA CAMPAÑA VACUNACIÓN DE LA GRIPE. Se informa al equipo del comienzo de la vacunación, tipos de vacunas, grupos de riesgo y estrategias de captación de pacientes.

3º Actividades formativas:

-2 de febrero:

“Reumatología para el pediatra de AP” por Dra. Inmaculada Calvo.

### Actividades de la Dra. Yenmy 2019

Taller de Reanimación Cardiopulmonar Básica y Manejo del Desfibrilador Automático, en la Semana de la salud de Petrer.

Charla centro escolares de 1 a 3 años en la semana de la salud. Estas charlas se han preparado siguiendo las guías de la AEPap, y conjuntamente con enfermería de pediatría del Centro de Salud Petrer II:

- Como actuar ante una CONVULSIÓN.
- Como actuar ante una REACCIÓN DE ANAFILAXIA
- Como actuar ante una CRISIS ASMÁTICA
- Como actuar ante un ATRAGANTAMIENTO

Asistencia al Curso “Prandi” sobre Pediatría en Atención Primaria celebrado en Barcelona.

“Los hijos del divorcio conflictivo: Un reto para el pediatra. Dña. Olga Beltrán.

-13 de junio:

“Actualización en infecciones cutáneas” por Dra. Isabel Betloch Más.

“Patología neurológica: Claves para una evaluación global” Dra. Lourdes Ceán.

-15 de junio:

“El sueño en AP. Desmontando falsos mitos” por Dr. Gonzalo Pin.

“Redes Sociales y sus riesgos en menores” por D. Sergio Fernández.

-5 de octubre:

“Recomendaciones en vacunación ¿lo estamos haciendo bien? por Dr. Ignacio Domingo Triadó.

“Afrontar una consulta masiva” por Dr. Rafael Jiménez Alés.

23 de noviembre:

“Pequeños de altura. Grandes de corazón” por Dra. Eva Bach Cobacho.

### Actividades de la Dra. Natalia Doñate 2019

Participación en “Taller de bienestar emocional, Mindfulness”, organizado por La Dirección de Área de Elda.

Taller de Reanimación Cardiopulmonar Básica y Manejo del Desfibrilador Automático, en la Semana de la Salud de Petrer.

Asistencia al curso “Rutas Asistenciales”, al Curso de Salud Pública y al taller de Incapacidad laboral transitoria y al Taller impartido por Orl sobre “Vértigo”.



#### **Actividades de la Dra. Yolanda Palao 2019**

Taller de Reanimación Cardiopulmonar Básica y Manejo del Desfibrilador Automático, en la Semana de la salud de Petrer.

#### **Actividades del Dr. Fran Cuevas 2019**

Taller de Reanimación Cardiopulmonar Básica y Manejo del Desfibrilador Automático, en la Semana de la salud de Petrer.

#### **Actividades del Dr. Juan Luis Hernández 2019**

Taller de Reanimación Cardiopulmonar Básica y Manejo del Desfibrilador Automático, en la Semana de la salud de Petrer.

#### **Actividades del Dr. Ernesto Viñes 2019**

Participación en “Taller de bienestar emocional”, organizado por La Dirección de Área de Elda.

Asistencia al Congreso nacional de SEMERGEN en Palma de Mallorca.

Organización de la “Semana de la Salud de Petrer” en colaboración conjunta con el centro de salud de Petrer 1.

#### **Actividades del Dr. Javier Ruiz 2019**

Asistencia a los talleres de “Vértigo” y de Digestivo sobre “ Hepatitis B y Helicobacter Pilory”.

#### **Actividades del Dr. Fernando Pellin Ruiz 2019**

Asistencia a los talleres de “Vértigo” y de Digestivo sobre “ Hepatitis B y Helicobacter Pilory”.

#### **Sesiones clínicas realizadas en 2019**

“Asma y Epoc. Utilización de aerosoles en Atención primaria”.

“Diabetes mellitus. Papel de los Inhibidores del co-transportador sodio glucosa tipo 2 ( SGLT2)”.

“Rinitis alérgica y asma”.

“Diabetes Mellitus 2 e IDPP4”.

A propósito de un caso clínico “Lupus Eritematoso vs Rosacea”.

Ruta de la Diabetes mellitus 2, implicaciones en el día a día en atención primaria.

Ruta de la Epoc.

Taller de Digestivo. Hepatitis B y Helicobacter Pilory.

Taller de Cardiología y Neumología.

Taller sobre “Patología Nefrológica”.

#### **Actividades de la administrativa por Maria José Correal 2019 :**

Participación en los siguientes cursos

- PLAN DE IGUALDAD DE LA CONSELLERIA.
- CALIDAD Y ACREDITACIÓN SANITARIA RELACIONADA CON LA SEGURIDAD DE LOS PACIENTES.

- INTERMEDIO DE ASEGURAMIENTO SANITARIO Y UTILIZACIÓN DEL SIP.
- BARRERAS EN LA COMUNICACIÓN INTERPERSONAL.
- FORMACIÓN GENERAL EN PREVENCIÓN DE RIESGOS LABORALES.

P
DG
RH
AE
AP
CC
CD
F
C
ME
MNA
UI
M
A
GA

## CENTRO DE SALUD DE PINOSO

### ACTIVIDADES DE FORMACIÓN INVESTIGACIÓN. AÑO: 2019

#### CENTRO DE SALUD: PINOSO

##### 1. TALLERES/SEMINARIOS (como alumno/a)

Profesional (nombre)	Nombre del Taller	Horas	Fecha
Antonio Mira Cantó	BIENESTAR EMOCIONAL	18	may-jun-19
Antonio Mira Cantó	TALLER DISC	5	13/06/19

##### 2. CURSOS (como alumno/a)

Profesional (nombre)	Nombre del Curso	Horas	Fecha
Brenda Rico García	Taller apósitos	4	30/10/19
José Martínez Mira	Taller apósitos	4	30/10/19
Antonio Mira Cantó	Taller Gestión del Taller Bienestar emocional	7	20/11/19
Pilar soler Avendaño	Taller Gestión del Taller Bienestar emocional	7	20/11/19

##### 3. ASISTENCIA A JORNADAS/CONGRESOS

Profesional (nombre)	Nombre del Congreso	Lugar	Fecha
Antonio Mira Cantó	Jornada A. Primaria Algueña	Algueña	09/05/19
Juan Caparros Limiñana	Jornada A. Primaria Algueña	Algueña	09/05/19
Petra Izcaray Matas	Jornada Violencia Género	Alicante	6-7/11/19
Consuelo Ferriz Pérez	Jornada Violencia Género	Alicante	6-7/11/19
Gloria Sánchez Soria	Jornada Violencia Género	Alicante	6-7/11/19

##### 4. PONENCIAS/COMUNICACIONES/PUBLICACIONES/CHARLAS (como docente /ponente/autor/a)

Profesional (nombre)	Título de la charla /curso	Nº de asistentes	Fecha
Antonio Mira	Radio. Tabaco. Refuerzo abandono	Población Pinoso	19/06/19
Antonio Mira	Radio Ola de Calor	Población Pinoso	26/06/20
Antonio Mira	Taller Cuidadores, Adm de medicación, prevención	20	07/11/19

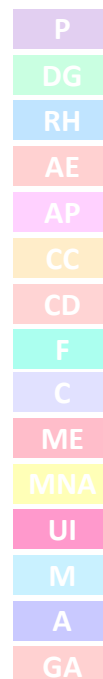

UPP		Organizado por S. Sociales Ayto. Pinoso	
<b>Pilar Soler Avendaño</b>	Hábitos saludables, Prevencion enfermedades y Prevencion accidentes	40	15/11/20
		Niños colegio San Antón, 1º y 2º	
<b>Antonio Mira</b>	Radio Vacunacion antigripal		13/11/20

**5.- PERTENECIA A COMISIONES / GRUPOS DE TRABAJO**

Profesional (nombre)	Comisión	Grupo de Trabajo	Fecha
<b>Antonio Mira Cantó</b>	Uso racional ATB		13/02/19

## CENTRO DE SALUD DE SAX

### 1. TALLERES/SEMINARIOS (como alumno/a)

Profesional (nombre)	Nombre del Taller	Horas	Fecha
CATALINA OLIVER GOSÁLVEZ	MANEJO DE MEDICACIÓN PELIGROSA	4	04/10/2019
CATALINA OLIVER GOSÁLVEZ	TALLER DE ECG	4	13/11/2019
CATALINA OLIVER GOSÁLVEZ	AVANCES EN GLUCÓMETRO	3	13/12/2019
CATALINA OLIVER GOSÁLVEZ	ACTUACIÓN ANTE CONVULSIONES EN EDAD INFANTIL	2	11/12/2019
RAFAEL CECILIA CANALES	MEDIDORES ONE TOUCH CONTROL GLUCEMIAS CAPILARES	4	04/12/2019
JOAN GIMÉNEZ GINER	BIENESTAR EMOCIONAL	30	
ÁNGEL GARCÍA HIGÓN	SALUD EMOCIONAL	24	10/2019
ÁNGEL GARCÍA HIGÓN	ENF. TRANSMISIÓN SEXUAL	40	05/2019
ÁNGEL GARCÍA HIGÓN	ACC. MÚLTIPLES VÍCTIMAS	40	10/2019

### 2. CURSOS (como alumno/a)

Profesional (nombre)	Nombre del Curso	Horas	Fecha
YOLANDA CUTILLAS	5 P	30	27 a 29 febrero
YOLANDA CUTILLAS	BIOMECÁNICA PART.	7	29/03/2019
YOLANDA CUTILLAS	ACM	20	11 Y 12/12/2019
VARIOS	CURSO LIVE-MED	8	11/2019
VARIOS	CURSO LIVE-MED	8	10/2018
JOSÉ LUIS SÁNCHEZ	MANEJO DE GLUCÓMETRO	3	13/12/2019
JOSÉ LUIS SÁNCHEZ	MANEJO DE MEDICACIÓN PELIGROSA		04/10/2019
ÁNGEL FERNÁNDEZ LUNA	MANEJO DE GLUCÓMETRO	3	13/12/2019
ÁNGEL FERNÁNDEZ LUNA	MANEJO DE MEDICACIÓN PELIGROSA		04/10/2019
ÁNGEL FERNÁNDEZ LUNA	PRESCRIPCIÓN EJERCICIO FÍSICO		08/04/2019
ÁNGEL FERNÁNDEZ LUNA	BÁSICO DE BASE DE DATOS		10/2019
AMPARO PLA MIRA	BIENESTAR EMOCIONAL		14/05 a 02/06
JUAN GARCÍA SEMPERE	ACTUALIZACIÓN EN	16	11/2019

### 3. ASISTENCIA A JORNADAS/CONGRESOS

Profesional (nombre)	Nombre del Congreso	Lugar	Fecha
YOLANDA CUTILLAS	4ª ED. ENTREDOSMANOS	MADRID	11-12 oct.
AMPARO PLA MIRA	JORNADAS A. PRIMARIA	ELDA	11/04/2019
RAFAEL CECILIA CANALES	JORNADAS ATENC. PRIMARIA	ALGUEÑA	11/03/2019
JUAN GARCÍA SEMPERE	CONGRESO NACIONAL SEMERGEN	GIJÓN	10/2019
ÁNGEL GARCÍA HIGÓN	DIABETES	MADRID	04/2019

4. PONENCIAS/COMUNICACIONES/PUBLICACIONES/CHARLAS (como docente /ponente/autor/a)

Profesional (nombre)	Título de la charla /curso	Nº de asistentes	Fecha
BENDA HADIA	TU SALUD ESTÁ EN TUS MANOS	28 ASISTENTES	06/2017
BENDA HADIA	PROTEINURIA HEMATURIA		05/2018
JOSÉ LUIS SÁNCHEZ	PRESCRIPCIÓN DE EJERCICIO F.	50	08/04
	PRESCRIPCIÓN DE EJERCICIO F.	15	05/2018
ÁNGEL FERNÁNDEZ LUNA	CONVULSIONES	10	30/10/2019
ÁNGEL FERNÁNDEZ LUNA	ATragantamiento	15	19/12/2019
ÁNGEL FERNÁNDEZ LUNA	RCP	15	13/12/2019
ÁNGEL FERNÁNDEZ LUNA	CONVULSIONES	12	11/12/2019
AMPARO PLA MIRA	MANEJO DE MEDICACIÓN PELIGROSA		04/10/2019
AMPARO PLA MIRA	ÚLTIMAS NOVEDADES MEDIDOR GLUCOSA		04/12/2019

5. 5.- PERTENENCIA A COMISIONES / GRUPOS DE TRABAJO

Profesional (nombre)	Comisión	Grupo de Trabajo	Fecha
YOLANDA CUTILLAS	LACTANCIA MATERNA		MAYO 19
ÁNGEL FERNÁNDEZ LUNA		EDUCACIÓN PARA LA SALUD	
AMPARO PLA MIRA	EPOC	RUTA EPOC	

## CENTRO DE SALUD VILLENA I

### MEMORIA -- CS VILLENA 1 – 2019

#### **REFERENTES, GRUPOS DE TRABAJO Y COMISIONES CLÍNICAS:**

SALUD MENTAL: Dra. Marta García Puche.

UROLOGÍA: Dr. Juan A. Ruiz Marhuenda.

CUIDADOS PALIATIVOS y HUMANIZACIÓN: Dra. Trinidad Seller.

AP. LOCOMOTOR: Dra. Conchi Hernández.

GINECOLOGÍA: Dra. Marta García.

CURM: Dra. Rosa Tomás.

NEFROLOGÍA: Dra. Marta García Puche.

#### **REUNIONES EAP/SESIONES CLÍNICAS:**

**Coodinadora:** Dra. Marta García Puche.

#### **PEDIATRÍA:**

“Cuidados pediátricos en el recién nacido”, para familias. Impartidos por Dra. Camuñas, Dra. Micó. Dra. V. García. 7 sesiones a lo largo del año.

#### **JORNADAS, SESIONES, TALLERES FORMATIVOS DEPARTAMENTALES.**

- 2/072019: USO DE EMPAGLIFOCINA: EMPOWER. *(impartido Dra. Sandra Martínez, endocrino)*

Asisten Dra. Seller, Dra. Tomás, Dr. Maciá, Dra. García, Dra. Comas, Dr Castillo.

- 21/11/2019: SEMAGLUTIDA COMO NUEVO ANÁLOGO GLP1 *(impartido Dra. Sandra Martínez, endocrino)*

Asisten Dra. Seller, Dr. Penella, Dra. Ortiz, Dr. Ruiz, Dra. Tomás.

#### **PROGRAMAS COMPLEMENTARIOS A LA ACTIVIDAD ASISTENCIAL EN CONSULTA.**

##### **CIRUGÍA MENOR e INFILTRACIONES**

Participan: Dra. M. García y Dra R. Tomás.

#### **ACTIVIDADES COMUNITARIAS**

- Talleres “Escuela de Espalda” impartidos por Dra. M García y apoyo de las Fisioterapeutas del centro.
- \* *Celebración Día Mundial sin tabaco:* Responsable de talleres de tabaquismo (sexólogo), mesa informativa, folletos y guías para dejar de fumar, coximetrías, encuestas día mundial del tabaco.
- Paseo saludables, los miércoles a partir de las 18 hs con salida el Centro de Salud, itinerario a elegir por los pacientes de los diversos recorridos de Villena, con el objetivo de mejorar su capacidad cardiovascular y fomentar la actividad física.

## **TRABAJADORA SOCIAL**

### **- PARTICIPACIÓN EN ACTIVIDADES COMUNITARIAS:**

#### **1.- Dinamización de la Asociación Mujeres y Salud:**

Charla sanitario **cada mes**, realizada por la colaboración de especialistas.

- Equipo de Salud Mental - Médicos de familia - Médica CEM.
- Matrona - Fisioterapeuta – Neurólogo.
- Ginecóloga - Sexólogo – Homeópata.

#### **2.- Puesta en marcha de una Asociación dedicada a Intervenciones Asistidas con Caballos: Equidad Terapias. [www.equidadterapias.com](http://www.equidadterapias.com)**

Actividad 1 .- Desde el mes de Octubre de 2014 se propuso a la Asociación APADIS iniciar una actividad: “A mi cole ha llegado un caballo”.

Una tarde a la semana acudo con el equipo de Equidad Terapias al colegio de APADIS con el caballo y realizamos actividades terapéuticas. Cada semana participan 8 alumnos. Comparto la experiencia con fisioterapeuta y monitora, con carácter voluntario.

Actividad 2.-Integración de personas en situación de exclusión social a través de la Asociación, en donde se han ido integrando y participando en actividades con carácter voluntario. En algunos casos se les ha ayudado a encontrar un puesto de trabajo. (Actividad continua)

Actividad 3.- Organización y coordinación de actividades al aire libre con niños en situación de desamparo durante los meses Mayo y Junio de 2016.

Actividad 4.- Programa Adolescentes de 16 años en situación de “ni-ni”: 7 sesiones (Abril- Junio 2016)

#### **3.- Reuniones de coordinación con otras asociaciones u ONG:.**

- a. **Cáritas:** Organización de ayudas de apoyo y activación de solidaridad y voluntariado.
- b. **Cruz Roja:** Coordinación con población inmigrante.  
Campaña de recogida de alimentos y otros enseres (Octubre y diciembre 2016).
- c. Coordinación **Asociación el Cerezo**, que trabaja con adolescentes en situación de desarraigo.

Apoyo a centros que no estan en el programa de Salud Publica, porque son pacientes especiales adultos, o escuela infantil que pertenece al ayuntamiento.

## **ODONTOPEDIATRIA.**

### **1.- ESCUELA INFANTIL AMIGO FÉLIX ( En el poblado)**

- Revisión bucodental a los niños de 0 a 3 años.
- Charla + taller dirigido a padres/madres/educadoras
- Dieta
- Higiene oral
- Malos hábitos ( chupete, biberón prolongado,succión digital)

### **2.- APADIS ADULTOS**

- Revisión bucodental
- Aplicación de gel de flúor



- Recomendaciones

Revisión a niños que por edad no están incluidos en el programa de la visita al colegio, para la recaptación de pacientes que han dejado de acudir a la consulta, se valora población de riesgo.

- COLEGIOS:

- Alberto sols. Sax niños de 3 años.
- Cristobal Colon. Sax niños de 3 años.
- Carmelitas. niños de 3 años.
- Santa Teresa. Villena niños de 1 y 2 de infantil y 1 y 2 de primaria.
- Joaquín María Lopez. Villena niños de 1 y 2 de Infantil.
- Mare de Deu de Gracia. Biar niños de 1 y 2 de infantil y 1 y 2 de Primaria.
- Divina Aurora. Beneixama. niños de 1 y 2 de Primaria.
- Ntra. Sra. de los Dolores. Villena 2 y 3 Primaria.
- El Grec. Villena 2 de Infantil.

## CENTRO DE SALUD DE VILLENA II

### COMISIONES, CURSOS Y CONGRESOS FACULTATIVOS VILLENA II 2019

NOMBRE	CIRUGÍA MENOR	COMISIONES	FORMACIÓN
LUIS MAESTRE AMAT	NO	- USO RACIONAL MEDICAMENTO - SALUD MENTAL	- 11-04-2019. Jornada Atención Primaria Dpto. Salud Elda - 05-12-2019. Jornada V.I.H.Profilaxis preexposición - 12-12-2019. ACTUALIZACIÓN PATOLOGÍA DIGESTIVA. C.S. VILLENA I

### COMISIONES, CURSOS Y CONGRESOS FACULTATIVOS VILLENA II 2019

NOMBRE	CIRUGÍA MENOR	COMISIONES	FORMACIÓN
JONATHAN J. CASTILLO MEJÍA	SÍ	- REFERENTE CIRUGÍA MENOR	- 07 y 08-03-2019. XV Reunión Nacional de Hipertrigliceridemias - 13-03-2019. Curso O.R.L. (vértigos) C.S. Acacias

### COMISIONES, CURSOS Y CONGRESOS FACULTATIVOS VILLENA II 2019

NOMBRE	CIRUGÍA MENOR	COMISIONES	FORMACIÓN
M <sup>a</sup> CARMEN OLIVARES BAUTISTA	SÍ	- - -	- 4,7,11,14 Y 18-02-2019. Curso Salud Mental Práctica para Atención Primaria - 28 y 29-10-2019. Jornada Reumatología en Atención Primaria - 18-11-2019. Sesión Científica Programa Actualización Atención Primaria - 12-12-2019.ACTUALIZACIÓN PATOLOGÍA DIGESTIVA. C.S. VILLENA I

### COMISIONES, CURSOS Y CONGRESOS FACULTATIVOS VILLENA II 2019

NOMBRE	CIRUGÍA MENOR	COMISIONES	FORMACIÓN
RUTH I. HERNÁNDEZ POSADA	NO	- - -	- 15-03-2019. Curso O.R.L. (vértigos) C.S. Villena I. - 16 al 18-05-2019. XXVI Congreso Medicina General y Familia. - 18-11-2019. Sesión Científica Programa Actualización Atención Primaria.

### COMISIONES, CURSOS Y CONGRESOS FACULTATIVOS VILLENA II 2019

NOMBRE	CIRUGÍA MENOR	COMISIONES	FORMACIÓN
ELISA COMÁS ALCÁNTARA	SÍ	- - -	- 12-12-2019.Actualización Patología Digestiva C.S. Villena I.

P
DG
RH
AE
AP
CC
CD
F
C
ME
MNA
UI
M
A
GA

**COMISIONES, CURSOS Y CONGRESOS FACULTATIVOS VILLENA II 2019**

NOMBRE	CIRUGÍA MENOR	COMISIONES	FORMACIÓN
M <sup>a</sup> JOSÉ NAVARRO BARCELÓ	NO	- - -	- 15-03-2019. Curso O.R.L. (vértigos) C.S. Villena I. - 11-04-2019. Jornada Atención Primaria Dpto. Salud Elda. - 12-12-2019.ACTUALIZACIÓN PATOLOGÍA DIGESTIVA. C.S. VILLENA I.

**COMISIONES, CURSOS Y CONGRESOS FACULTATIVOS VILLENA II 2019**

NOMBRE	CIRUGIAMENOR	COMISIONES	FORMACIÓN
ROSA PASTOR LÓPEZ	NO	- CUIDADOS PALITATIVOS - CEFALEAS - DEMENCIA	- 05-03-2019. Jornada Actualización Patología Reumática en A. Primaria. - 25-03-2019. Curso O.R.L. (vértigos) C.S. Villena II. - 11-04-2019. Jornada Atención Primaria Dpto. Salud Elda. - 12-12-2019.ACTUALIZACIÓN PATOLOGÍA DIGESTIVA. C.S. VILLENA I.

**COMISIONES, CURSOS Y CONGRESOS FACULTATIVOS VILLENA II 2019**

NOMBRE	CIRUGÍA MENOR	COMISIONES	FORMACIÓN
RAFAEL AMORÓS GARCÍA	NO	- - -	

**COMISIONES, CURSOS Y CONGRESOS FACULTATIVOS VILLENA II 2019**

NOMBRE	CIRUGÍA MENOR	COMISIONES	FORMACIÓN
VÍCTOR M. LAFUENTE REMACHA	NO	- OSTEOPOROSIS. - GRUPO ABUCASIS.	- 13-03-2019. Curso O.R.L. (vértigos) C.S. Acacias. - 29-03-2019. Implantación Programa PROA. - 11-04-2019. Jornada Atención Primaria Dpto. Salud Elda.

**COMISIONES, CURSOS Y CONGRESOS FACULTATIVOS VILLENA II 2019**

NOMBRE	CIRUGÍA MENOR	COMISIONES	FORMACIÓN
ANA MILÁN FERRÁNDIZ	NO	- - -	- 25-03-2019. Curso O.R.L. (vértigos) C.S. Villena II. - 28-03-2019. Taller Cardiología. - 16 al 19-10-2019. 41º Congreso Nacional Semergen. - 18-11-2019. Sesión Científica Programa Actualización Atención Primaria. - 12-12-2019.ACTUALIZACIÓN PATOLOGÍA DIGESTIVA. C.S. VILLENA I.

COMISIONES, CURSOS Y CONGRESOS FACULTATIVOS VILLENA II 2019

NOMBRE	CIRUGIAMENOR	COMISIONES	FORMACIÓN
<b>ALEJANDRO PIDAL MORENO</b>	NO	- LACTANCIA MATERNA. - SALUD MENTAL. - NUEVAS TECNOLOGÍAS. - RED CENTINELA. - PROGRAMA OBESIDAD INFANTIL VILLENA. - INTERRELACIÓN PRIMARIA-ESPECIALIZADA.	

COMISIONES, CURSOS Y CONGRESOS FACULTATIVOS VILLENA II 2019

NOMBRE	CIRUGÍA MENOR	COMISIONES	FORMACIÓN
<b>AMALIA PÉREZ PUIG</b>	NO	- PROGRAMA OBESIDAD INFANTIL VILLENA.	- 18 y 19-01-2019. Reunión científica pediatría GROW TH 19. - 15-03-2019. Curso O.R.L. (vértigos) C.S. Villena I.

COMISIONES, CURSOS Y CONGRESOS FACULTATIVOS VILLENA II 2019

NOMBRE	CIRUGÍA MENOR	COMISIONES	FORMACIÓN
<b>JUANA D. PEÑA MORBÁN</b>	SÍ	- PROGRAMA OBESIDAD INFANTIL VILLENA.	- 13-03-2019. Curso O.R.L. (vértigos) C.S. Acacias.

COMISIONES, CURSOS Y CONGRESOS FACULTATIVOS VILLENA II 2019

NOMBRE	CIRUGÍA MENOR	COMISIONES	FORMACIÓN
<b>ALFREDO JORDÁN GARCÍA</b>	NO	-COMISIÓN PROA. -LACTANCIA MATERNA. -RESPONSABLE VACUNAS PEDIATRÍA.	- 25-03-2019. Curso O.R.L. (vértigos) C.S. Villena II. - 11-04-2019. Jornada Atención Primaria Dpto. Salud Elda. - 30-05-2019. Ponente Reunión Interdepartamental Primaria-Espec.

COMISIONES, CURSOS Y CONGRESOS FACULTATIVOS VILLENA II 2019

NOMBRE	CIRUGÍA MENOR	COMISIONES	FORMACIÓN
<b>ANABEL FERNÁNDEZ ZAMORA</b>	NO	---	

## SESIONES FORMATIVAS EN EL CENTRO SALUD VILLENA II. AÑO 2019

FECHA	TEMA	PONENTE
27-02-2019	KARVIS (Cáncer Colon)	SALUD PÚBLICA
14-03-2019	CARRO PARADAS/MALETÍN URGENCIAS	ESTER RUCHE (enfermería)
25-03-2019	SESIÓN CLÍNICA VÉRTIGOS	SERVICIO OTORRINO.
21-05-2019	RETINOPATÍAS	
03-06-2019	TALLER ASMA	
06-06-2019	SESIÓN CLÍNICA ENDOCRINOLOGÍA	SERV. ENDOCRINOLOGÍA
13-06-2019	VACUNA ROTAVIRUS	Dr. ALFREDO JORDÁN
24-10-2020	CAMPAÑA VACUNACIÓN ANTIGRIPIAL	SALUD PÚBLICA
21-11-2019	MANEJO DEL DOLOR	Dra. RUTH HERNÁNDEZ

## CIRUGÍA GENERAL Y DEL APARATO DIGESTIVO

Colaboración docente activa de todos los miembros de la plantilla del Servicio de Cirugía General y del Aparato Digestivo con el Departamento de Patología y Cirugía (formación práctica de alumnos/as de Grado) de la facultad de Medicina de la Universidad Miguel Hernández de Elche.

Durante el año 2019 se solicitó y se obtuvo la acreditación para la docencia MIR del Servicio de Cirugía General.

Participación del Servicio de Cirugía General en el Registro Valenciano de Tumores Esófago-Gástricos (NEOS).

Dr. CAMACHO LOZANO, JULIO. JEFE DE SERVICIO DE CIRUGÍA GENERAL Y AP. DIGESTIVO

Profesor Asociado en Ciencias de la Salud. Departamento de Patología y Cirugía, Universidad Miguel Hernández.

Responsable de Docencia de los MIR de Medicina Familiar y Comunitaria del HGU Elda.

Responsable de Docencia de MIR de Cirugía General en rotación externa en el Servicio.

Responsable de la formación práctica de estudiantes de Medicina (3º,4º,6º) de la Universidad Miguel Hernández.

Miembro del Comité de Cirugía Bariátrica y Metabólica para el estudio y tratamiento de la obesidad mórbida en el HGU de Elda.

Miembro del Comité de Tumores Digestivos del HGU Elda.

Jornadas científicas.

Jornada Quirúrgica Hernioplastia endoscópica totalmente extraperitoneal.

Miércoles 22/5/2019. Hospital General Universitario Elda

Asistencia a Cursos y Congresos:

XXXIV Congreso de Cirugía General. Sociedad Valenciana de Cirugía. Valencia, 24 y 25 Enero 2019.

XV Congreso Nacional de Cirugía de la Pared Abdominal. Valencia, 8-10 Mayo 2019.

Reunión Extraordinaria de la SVC. Hospital de Villarreal. 14 Junio 2019.

XXII Reunión Nacional de Cirugía. Santander, 6-8 noviembre 2019.

Participación en Cursos y Congresos:

Vocal Comité organizador XV Congreso Nacional de Cirugía de la Pared abdominal. Valencia, 8-10 Mayo 2019.

Moderador Sesión de Comunicaciones Orales. XV Congreso nacional de Cirugía de la Pared Abdominal. Valencia 8 de mayo 2019.

Comunicación oral: Hernioplastia endoscópica totalmente extraperitoneal (TEP): Revisión y experiencia en 551 procedimientos consecutivos. XV Congreso Nacional de Cirugía de la Pared Abdominal. Valencia, 8-10 Mayo 2019.

Obtención de plaza en el Programa de Doctorado en Salud Pública, Ciencias Médicas y Quirúrgicas de la Universidad Miguel Hernández. Curso 2019-2020.

Dra. PAREDES ARACIL, ESTHER. JEFA DE SECCION DE CIRUGÍA GENERAL Y AP. DIGESTIVO.

CURSOS:

Curso "Urgencias del paciente con antecedentes de cirugía bariátrica: referencias clave para el médico de guardia 4ª edición" Del 1 marzo al 15 abril 2019, 80h.

Curso “Fundamentos en Cirugía Bariátrica y Metabólica 9ª edición” Del 14 octubre a dic 2019. Pendiente de recibir el certificado.

Curso de Formación en prevención de riesgos laborales para delegados y delegadas de prevención. Edición 31934201ª”, de la EVES. Del 18 noviembre 2019 al 19 enero 2020, 50h.

Curso “Formación general en prevención de riesgos laborales, Edición 31933601B”, de la EVES. Del 29 mayo 2019 al 28 junio 2019, de 20h.

**OTRAS ACTIVIDADES:**

Miembro de la Comisión de Seguridad y Salud, como Delegada de Prevención.

Miembro de la Comisión de Seguridad Clínica.

Miembro de la Comisión de Valoración de la Carrera Profesional grupo A1.

**Dr. NAVARRO NOGUERA, CARLOS. FACULTATIVO ESPECIALISTA CIRUGÍA GENERAL**

Asistencia al VIII Congreso AECIMA en Valencia (Mayo 2019), con presentación del Póster (“Angiosarcoma radioinducido de mama, un reto terapéutico”) y asistencia a los Cursos Precongreso: “Lipofilling” y “Cirugía Oncoplástica”.

Realización de los siguientes cursos/Títulos propios de la Universidad Cardenal Herrera (CEU):

- Máster propio en Actualización en Cirugía General y Aparato Digestivo
- Título de Experto Universitario en Cirugía Esofagogástrica y Bariátrica.
- Título de Experto Universitario en Cirugía General.
- Título de Experto Universitario en Cirugía Colorrectal.
- Título de Experto Universitario en Cirugía Hepatobiliar Pancreática.

**Dra FÁBREGUES OLEA, ANA ISABEL. FACULTATIVO ESPECIALISTA CIRUGÍA GENERAL**

**Máster** en Coloproctología y Suelo Pélvico. (Universidad de Zaragoza, cursos 2018-2020). 600 horas lectivas.

**-Asistencia a cursos:**

“Masterclass en el tratamiento de la IBD”. Valladolid, 15 de Mayo de 2019.

**- Asistencia a congresos:**

“XXIII Reunión Nacional de la Asociación Española de Coloproctología”, Valladolid, 15 al 17 de mayo de 2019.

**-Presentación de Póster en congresos:**

Ana Isabel Fábregues Olea, Juan Vicente Hernandis Villalba, Javier Espinosa Soria, Gerardo Arroyo Fernández, Julio Camacho Lozano. “Screening de ccr en el área del hospital de Elda. Resultados tras 5 años de experiencia”. XXIII Reunión Nacional de la Asociación Española de Coloproctología, Valladolid, 15 al 17 de mayo de 2019.

**-Comisiones:**

- Pertenencia a la comisión de Formación del Hospital de Elda desde 2017 hasta la actualidad.
- Secretaria de la comisión de Formación del Hospital de Elda desde 2018 hasta la actualidad.

**- Actividad docente:**

Tutora de residentes de Medicina Familiar y Comunitaria y rotantes externos en Cirugía General. Hospital de Elda.

Colaboración en la organización y tutoría de la formación de Estudiantes de Medicina de los cursos 3º, 4º y 6º. Universidad Miguel Hernández.

Sesión clínica hospitalaria: Screening de Cáncer colorrectal.

**- Ensayo clínico:**

Tratamiento de fístulas perianales con inyección de tejido adiposo microfragmentado autólogo: estudio de observación prospectiva.

Dr. PARADA NAVAS, CARLOS. FACULTATIVO ESPECIALISTA CIRUGÍA GENERAL

ASISTENCIA CURSOS Y CONGRESOS 2019

XXII Reunión Nacional de Cirugía. Santander, noviembre 2019.

COMUNICACIONES PRESENTADAS A CONGRESOS

C Lama, C Parada, E Gálvez, JD Samper. Cistoadenoma biliar: tumoración hepática con indicación quirúrgica. XXII Reunión Nacional de Cirugía, Santander. Noviembre 2019.

C. Lama, C. Parada, S. Gil, JR Artacho, E. Gálvez, F. Criado. Embolización portal secuencial. Una opción terapéutica para la resección de metástasis hepáticas. XXII Reunión Nacional de Cirugía, Santander. Noviembre 2019.

Parada C, Lama C, Lopez Anaya P, Espinosa J, Herrero Quirós A, Serrano Méndez A. implementación y sistemática protocolizada de alta precoz de pacientes quirúrgicos con drenajes y/o curas complejas y su control en una consulta especializada. XXII Reunión Nacional de Cirugía, Santander. Noviembre 2019.

C. Parada, C. Lama, A. Rico, J. Sabater, P Palacios. Importancia de la patología hepática benigna en una unidad de cirugía hepato-biliar. XXII Reunión Nacional de Cirugía, Santander. Noviembre 2019.

Lama C, Parada C, Montero M, Gálvez E, Artacho JR. Unidad de cirugía hepato biliar en un hospital general universitario de segundo nivel 10 años, resultados y conclusiones. XXII Reunión Nacional de Cirugía, Santander. Noviembre 2019.

ARTÍCULOS PUBLICADOS

Lama C, Parada C, Parera A. Hepatolitiasis: estudio de 10 casos. Med clin (Barc) 2019. EN PRENSA  
Doi: [10.1016/j.medcli.2019.05.013](https://doi.org/10.1016/j.medcli.2019.05.013)

Dra. LAMA BORRAJO, CARMEN. FACULTATIVO ESPECIALISTA CIRUGIA GENERAL

ASISTENCIA CURSOS Y CONGRESOS 2019

XXII Reunión Nacional de Cirugía. Santander, noviembre 2019.

COMUNICACIONES PRESENTADAS A CONGRESOS

C Lama, C Parada, E Gálvez, JD Samper. Cistoadenoma biliar: tumoración hepática con indicación quirúrgica. XXII Reunión Nacional de Cirugía, Santander. Noviembre 2019.

C. Lama, C. Parada, S. Gil, JR Artacho, E. Gálvez, F. Criado. Embolización portal secuencial. Una opción terapéutica para la resección de metástasis hepáticas. XXII Reunión Nacional de Cirugía, Santander. Noviembre 2019.

Parada C, Lama C, Lopez Anaya P, Espinosa J, Herrero Quirós A, Serrano Méndez A. implementación y sistemática protocolizada de alta precoz de pacientes quirúrgicos con drenajes y/o curas complejas y su control en una consulta especializada. XXII Reunión Nacional de Cirugía, Santander. Noviembre 2019.



C. Parada, C. Lama, A. Rico, J. Sabater, P Palacios. Importancia de la patología hepática benigna en una unidad de cirugía hepato-biliar. XXII Reunión Nacional de Cirugía, Santander. Noviembre 2019.

Lama C, Parada C, Montero M, Gálvez E, Artacho JR. Unidad de cirugía hepato biliar en un hospital general universitario de segundo nivel 10 años, resultados y conclusiones. XXII Reunión Nacional de Cirugía, Santander. Noviembre 2019.

#### ARTÍCULOS PUBLICADOS

Lama C, Parada C, Parera A. Hepatolitis: estudio de 10 casos. Med clin (Barc) 2019. EN PRENSA  
Doi: [10.1016/j.medcli.2019.05.013](https://doi.org/10.1016/j.medcli.2019.05.013)

#### COLABORACIÓN EN CURSOS:

Participación como colaborador docente en la Escola Valenciana de Estudi de la Salut (EVES) en el curso: "Curso de Actualización en técnicas y procedimientos de quirófano". Octubre de 2017.

#### PARTICIPACIÓN EN COMISIONES

Miembro desde 2008 del Comité de tumores digestivos del hospital General Universitario de Elda

Dr. COLOMA LIDÓN, JOSÉ VICENTE. FACULTATIVO ESPECIALISTA CIRUGÍA GENERAL

Coordinador de la Unidad de Patología Mamaria del HGU de Elda.

Secretario de la Comisión Clínica Hospitalaria de Patología Mamaria del HGU de Elda.

#### PARTICIPACIÓN EN REUNIONES CIENTÍFICAS (FORMACIÓN CONTINUADA)

8ª Reunión de Coordinadores de Unidades de Patología Mamaria. Ministerio de Sanidad, Consumo y Bienestar Social – Madrid – 08 de marzo de 2019.- Asistente.

VIII Congreso de AECIMA.- Organizado por la Asociación Española de Cirujanos de la Mama – Valencia. 16, 17 y 18 de mayo de 2019. Asistente.

Curso Pre-Congreso "LIPOFILLING" - VIII Congreso de AECIMA.- Organizado por la Asociación Española de Cirujanos de la Mama – Valencia. 16, 17 y 18 de mayo de 2019.

Curso Pre-Congreso "PATRONES CIRUGÍA OMCOPLASTICA. SIMETRIZACIÓN (REDUCCIÓN-PEXIA) - VIII Congreso de AECIMA.- Organizado por la Asociación Española de Cirujanos de la Mama – Valencia. 16, 17 y 18 de mayo de 2019.

#### ACTIVIDAD DOCENTE Y DIVULGATIVA

Charla Divulgativa.- "Manejo de la Patología Mamaria en el Departamento de Salud de Elda".- XI SETMANA DE LA SALUT – PETRER- 25 de noviembre de 2019.

Charla Divulgativa.- "Enfermedades de la Mama: síntomas, diagnóstico y tratamiento".- IV SEMANA DE LA SALUD de SAX.- 29 / marzo /2019.

CoPromoción Iniciativa Solidaria: CALENDARIO SOLIDARIO EN CÁNCER DE MAMA - 2020.- En colaboración con el Departamento de Salud de Elda.- Diciembre 2019.

Tutor del Rotatorio de Patología Mamaria del MIR-4 de Cirugía General Rocío RUIZ GUARDIOLA del 01/enero/2019 al 28/febrero/2019.

Tutor del Rotatorio de Patología Mamaria del MIR-5 de Cirugía General Cristina BERNABEU HERRAIZ del 01 /mayo/2019 al 31/mayo/2019.

Tutor del Rotatorio de Patología Mamaria del MIR-3 de Cirugía General David VELILLA VICO del 01/octubre/2019 al 30/noviembre/2019.

DRA. HUERTAS RIQUELME, JUANA. FACULTATIVO ESPECIALISTA DE CIRUGÍA GENERAL

Planes de emergencia y evacuación en centros hospitalarios. 125 horas. Universidad de Nebrija.

- Prevención de riesgos laborales. 150 horas. Universidad de Nebrija.
- Inglés para médicos. 150 horas. Universidad Rey Juan Carlos.

DR. NOVOTNY, SERGIO ADALBERTO. FACULTATIVO ESPECIALISTA CIRUGÍA GENERAL

Obtención de plaza en el Programa de Doctorado de la Universidad de Alicante, Junio a Septiembre de 2019.\*

Proyecto de Investigación: "FACTORES PRONÓSTICOS DE MORTALIDAD EN EL CÁNCER DE COLON".

Obtención de plaza en el Programa de Doctorado de la Universidad Miguel Hernández de Elche, Junio a Septiembre de 2019.

Proyecto de Investigación: "FACTORES PRONÓSTICOS DE MORTALIDAD EN EL CÁNCER DE COLON".

Aprobación del mencionado Proyecto de Investigación por el Comité de Ética del Hospital General Universitario de Elda Virgen de la Salud, 28 de Octubre de 2019.

Curso ATLS (Advanced Trauma Life Support, 10th Edition Hybrid Course) del Royal College of Surgeons, St George's University Hospital, NHS Foundation Trust. 9 y 10 de Noviembre de 2019, Londres, Reino Unido. Dicho curso representó el primer curso obligatorio de práctica del programa para acreditarse como instructor del curso ATLS del Royal College of Surgeons y American College of Surgeons.

Actualmente en fase de recolección de datos para la elaboración del proyecto de investigación conducente al grado de Doctor en Cirugía.

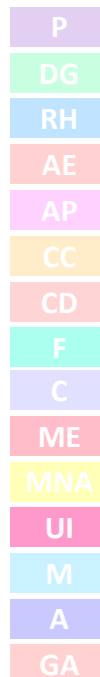

## CIRUGÍA ORTOPÉDICA Y TRAUMATOLOGÍA

En cumplimiento de los acuerdos de gestión, se adjunta relación de publicaciones, por autores de este Servicio de COT, en revistas de alto impacto indexadas en la base SCI (JCR Science Edition):

1. JCR Q1. Mahiques-Segura G, Lizaur-Utrilla A, Vizcaya-Moreno MF, Miralles-Muñoz FA. A Comparison Study of the Outcomes of Ceramic-on-Ceramic Total Hip Arthroplasty in Young vs Older Patients: A Minimum 10-Year Follow-Up Prospective Matched Study. *J Arthroplasty*. 2019;34(8):1731-1735. doi: 10.1016/j.arth.2019.03.049.
2. JCR Q2. Lizaur-Utrilla A, Gonzalez-Navarro B, Vizcaya-Moreno MF. Altered seric levels of albumin, sodium and parathyroid hormone may predict early mortality following hip fracture surgery in elderly. *Int Orthop*. 2019;43(12):2825-2829. doi: 10.1007/s00264-019-04368-0.
3. JCR Q1. Lizaur-Utrilla A, Gonzalez-Parreño S, Miralles-Muñoz FA. Cementless, Fluted, Long-Stem Hemiarthroplasty for Vancouver B2 and B3 Periprosthetic Fractures Around Hip Hemiarthroplasty. *J Arthroplasty*. 2019;34(6):1179-1183. doi: 10.1016/j.arth.2019.02.036.
4. JCR Q1. Puerta-GarciaSandoval P, Lizaur-Utrilla A, Trigueros-Rentero MA, Lopez-Prats FA. Mid- to long-term results of allograft-prosthesis composite reconstruction after removal of a distal femoral malignant tumor are comparable to those of the proximal tibia. *Knee Surg Sports Traumatol Arthrosc*. 2019;27(7):2218-2225. doi: 10.1007/s00167-018-5110-4.
5. JCR Q1. Lizaur-Utrilla A, Asensio-Pascual A, Gonzalez-Parreño S, Miralles-Muñoz FA. Negative impact of prior debridement on functional outcome of subsequent two-stage revision for early knee periprosthetic infection. *Knee Surg Sports Traumatol Arthrosc*. 2019;27(7):2309-2315. doi: 10.1007/s00167-019-05476-5.
6. JCR Q1. Lizaur-Utrilla A, Miralles-Muñoz FA, Gonzalez-Parreño S, Lopez-Prats FA. Outcomes and Patient Satisfaction With Arthroscopic Partial Meniscectomy for Degenerative and Traumatic Tears in Middle-Aged Patients With No or Mild Osteoarthritis. *Am J Sports Med*. 2019;47(10):2412-2419. doi: 10.1177/0363546519857589.
7. JCR Q2. Cebrian-Gomez R, Lizaur-Utrilla A, Sebastia-Forcada E, Lopez-Prats FA. Outcomes of cementless joint prosthesis versus tendon interposition for trapeziometacarpal osteoarthritis: a prospective study. *J Hand Surg Eur Vol*. 2019;44(2):151-158. doi: 10.1177/1753193418787151.
8. JCR Q2. Lizaur-Utrilla A, Gonzalez-Navarro B, Vizcaya-Moreno MF, Miralles Muñoz FA, Gonzalez-Parreño S. Reasons for delaying surgery following hip fractures and its impact on one year mortality. *Int Orthop*. 2019;43(2):441-448. doi: 10.1007/s00264-018-3936-5.
9. JCR Q1. Lizaur-Utrilla A, Miralles-Muñoz FA, Gonzalez-Parreño S. Validation of the Spanish Version of the Knee Injury and Osteoarthritis Outcome Score (KOOS) for Elderly Patients With Total Knee Replacement. *J Orthop Res*. 2019;37(10):2157-2162. doi: 10.1002/jor.24386.
10. JCR Q3. Novoa-Parra CD, Wadhvani J, Puig-Conca MA, Lizaur-Utrilla A, Montaner-Alonso D, Rodrigo-Pérez JL, Morales-Suárez-Varela M. Utilidad de una escala de riesgo basada en la procalcitonina sérica para la discriminación temprana entre fascitis necrosante y celulitis de las extremidades. *Med Clin*. 2019;153(9):347-350

## DERMATOLOGÍA

### 1. TRABAJOS PRESENTADOS EN CURSOS Y CONGRESOS NACIONALES E INTERNACIONALES

#### 1.1. XXX REUNIÓN DEL GRUPO ESPAÑOL DE DERMATOLOGÍA PEDIÁTRICA (BILBAO, 25 Y 26 DE ENERO 2019)

- **Pápulas recurrentes en codos y rodillas: una forma peculiar de erupción polimorfa lumínica.**

Autores: Ana Lucas Costa, Inés Escandell González, Laura García Fernández, Natalia Pastor Tomás, Irene Marín Cabañas, Sonia Alonso Hernández.

- **Granulomas piogénicos recurrentes con satelitosis de 7 años de evolución.**

Autores: Inés Escandell González, Irene Marín Cabañas, Laura García Fernández, Natalia Pastor Tomás, Sonia Alonso Hernández, Ana Lucas Costa.

#### 1.2. 2019 ANNUAL MEETING OF THE AMERICAN ACADEMY OF DERMATOLOGY (WASHINGTON [USA], 1-5 MARZO 2019)

- **Hereditary leiomyomatosis and renal cell cancer: a case series from South East Spain.**

Autores: Inés Escandell González, Laura García Fernández, Ana Beatriz Sánchez Heras, Natalia Pastor Tomás, Ana Lucas Costa, Irene Marín Cabañas.

#### 1.3. 47 CONGRESO NACIONAL DE LA ACADEMIA ESPAÑOLA DE DERMATOLOGÍA Y VENEREOLÓGIA (BARCELONA, 5-8 JUNIO 2019)

- **Dermatitis de contacto alérgica a aceite del árbol del té.**

Autores: Irene Marín Cabañas, Natalia Pastor Tomás, Ana Lucas Costa, Laura García Fernández, Inés Escandell González, Juan Francisco Silvestre Salvador.

- **Adalimumab: una alternativa terapéutica en el acné conglobata refractario.**

Autores: Natalia Pastor Tomás, Laura García Fernández, Ana Lucas Costa, Irene Marín Cabañas, Inés Escandell González.

Servicio Dermatología Hospital General Universitario de Elda.

- **Embolia cutis medicamentosa (Síndrome de Nicolau) tras infiltración intraarticular de ácido hialurónico.**

Autores: Ana Lucas Costa, Constanza Forero González, Inés Escandell González, Laura García Fernández, Natalia Pastor Tomás, Irene Marín Cabañas, Rafael Durán García.

- **Liquen plano erosivo y liquen plano hipertrófico secundario al tratamiento con pembrolizumab: revisión de un caso.**

Autores: Inés Escandell González, Ana Lucas Costa, Natalia Pastor Tomás, Irene Marín Cabañas, Laura García Fernández, Sonia Alonso Hernández.

- **Nódulos inflamatorios en miembros: de nuevo la piel como clave diagnóstica.**

Autores: Laura García Fernández, Inés Escandell González, Ana Lucas Costa, Irene Marín Cabañas, Natalia Pastor Tomás, Sonia Alonso Hernández.

### 2. PUBLICACIONES

- **Presentation of pseudohypoparathyroidism and pseudopseudoparathyroidism with skin lesions: case reports and review.**

Schneller-Pavelescu L, Vergara de Caso E, **Pastor-Tomás N**, Gutiérrez Agulló M, Ruiz Pérez L, Betlloch Mas I. *Pediatr Dermatol* 2019 May;36(3):355-359. doi: 10.1111/pde.13769. Epub 2019 Feb 27. Review.

- **Pruritus and skin pain in psoriatic patients: the neglected symptoms.**

**García-Fernández L**, Belinchón-Romero I, **Pastor-Tomás N**, **Lucas-Costa A**, **Marín-Cabañas I**, Ramos-Rincón JM. *Eur J Dermatol*. 2019 Aug 1;29(4):429-430. doi: 10.1684/ejd.2019.3581. No abstract available. PMID: 31456574.

### **3. PROYECTOS DE INVESTIGACIÓN**

- **Factores de riesgo de desarrollo de un segundo melanoma en pacientes con melanoma cutáneo.**

Investigadora principal: Natalia Pastor Tomás. Servicio Dermatología Hospital General Universitario de Elda. Se obtiene ayuda de 4000 euros a través de la VI Convocatoria de Ayudas para el Apoyo a la Investigación del Instituto de Investigación Sanitaria y Biomédica del Alicante (ISABIAL).

# ENDOCRINOLOGÍA

## JOSÉ MANUEL RUIZ PALOMAR

### PONENCIAS

- 13 de febrero de 2019: sesión clínica a Medicina Interna , Nueva insulina ultrarrápida FiAsp, HGUE
- 15 de mayo de 2019. Sesión dulaglutida a Endocrinología y Residentes, Hospital de Elda
- 16 de mayo de 2019: Sesión clínica dulaglutida y arGLP1 en diabetes para Endocrinólogos, Alicante
- 5 de junio de 2019: Ponencia Cascada empagliflozina Atención primaria, CS Petrer 1.
- 12 de junio de 2019: Ponencia Cascada empagliflozina Atención primaria, CS Novelda.
- 8 de julio de 2019: Ponencia Fiasp in DM, urgencias, Elda.
- 28 de octubre de 2019: Ponencia iSGLT2 e Insuficiencia cardiaca congestiva para AP, Villena.
- 30 de octubre de 2019: Charla Actualización dapagliflozina e Insuficiencia Cardiaca Congestiva, Hospital de Elda.
- 6 de noviembre de 2019: Charla estudio Verify para AP, Elda.
- 3 de diciembre de 2019. Ponencia Actualización en vitamina D, medicina Interna, Elda.
- 10 de diciembre de 2019: Ponencia nuevas insulinas, Urgencias, Elda.
- 10 de diciembre de 2019: Ponencia actualización en iSGLT2 e insuficiencia cardiaca en pacientes con y sin diabetes para AP, Elda.

### CONGRESOS

- 17-23 de febrero de 2019. Congreso Virtual de diabetes
- 18-21 de mayo de 2019. Congreso ECE, Lyon, Francia.
- 29 de mayo a 1 de junio de 2019: Congreso SENPE, Santiago de Compostela.
- 21-22 de junio de 2019: Sesión InspirAction en Diabetes, Madrid.
- 29-30 de noviembre de 2019. Congreso SVEDYN, Alicante.

### CURSOS

- 19-20 ENERO 2019: Curso de actualización riesgo cardiovascular y arGLP1 en diabetes, Madrid.
- 20-21 de marzo de 2019: Segunda sesión curso de actualización riesgo cardiovascular y arGLP1 en diabetes, Madrid.
- 10 de mayo de 2019. Presentación semaglutida y RCV, Madrid.
- 22 de mayo de 2019: Presentación dulaglutida para especialistas, Alicante.
- 27-28 de septiembre: Clinical Update en Diabetes , ADDA, Alicante.
- 5 de octubre de 2019: Reunión iSGLT2, Madrid.

### OTROS

- 10 de abril de 2019: Webinar diabetes e insuficiencia cardiaca, Patrocinado por la SED.
- Reunión (como vocal) de la Comisión Nacional de Especialidades de Endocrinología y Nutrición, Madrid.
- 13 de junio de 2019: Webcast resultados estudio REWIND de dulaglutida.
- 17 de junio de 2019: Videoconferencia Jornadas Diabetes tipo 1 de la SVEDYN.
- 2 de septiembre de 2019: Sesión de formación en el monitor continuo de glucemia iPro para profesionales, Elda.
- 4 de octubre de 2019: Reunión de la SEEN de cargos intermedios como jefe de Sección de Endocrinología del Hospital de Elda, Madrid.

### COMUNICACIONES A CONGRESOS

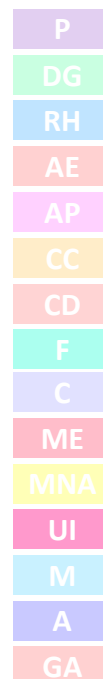

- Utilidad de la funcionalidad Smartlight en monitores de glucemia, XXXI Congreso SVEDYN, Alicante, 29-30 Noviembre
- Tiroidectomía total por tirotoxicosis refractaria inducida por amiodarona: informe de un caso, XXXI Congreso SVEDYN, Alicante, 29-30 Noviembre
- Participante proyecto "ENDMAP4" destinado a formación endocrinológica de Médicos de Atención Primaria. Noviembre 2019

## **SANDRA MARTÍNEZ FUSTER**

### **ASISTENCIA A CURSOS Y CONGRESOS:**

- Asistencia a Curso de Formación de Ecografía tiroidea en Hospital General de Alicante :20H-30H
- Asistencia al XI Reunión de Area de Conocimiento de Neuroendocrinología. Enero 2019.
- Asistencia al Curso de Actualización de Endocrinología de la SEEN.
- Asistencia al Curso del EVES "Como hablar en público". Mayo 2019.
- Asistencia al curso del EVES Principios básicos e Higiene de la Alimentación. Septiembre 2019.
- Asistencia al curso del EVES Relación Medico-Paciente –Familia. Octubre 2019.
- Asistencia al 60 Congreso de la SEEN.16-18 Octubre 2019.
- Asistencia al Espacio ESPEN. Sesión formativa presencial sobre las novedades de nutrición del 41 th Congress ESPEN 2019. 8 Noviembre de 2019.
- Asistencia al XXXI Congreso de la Sociedad Valenciana de Endocrinología Diabetes y Nutrición.29-30 de Noviembre de 2019.
- Asistencia al Curso precongreso del XXI Congreso de la Sociedad Valenciana de Endocrinología Diabetes y Nutrición. 28 de Noviembre de 2019.
- Moderadora de Comunicaciones tipo póster en el XXXI congreso de la SVEDYN. Noviembre 2019

### **PONENCIAS Y COMUNICACIONES:**

- "Utilidad de la funcionalidad Smartlight en monitores de glucemia". Comunicación tipo póster. XXXI Congreso de la SVEDYN .-Tiroidectomía total por tirotoxicosis refractaria inducida por amiodarona: informe de un caso". Comunicación tipo póster.XXXI Congreso de la SVEDYN.- NOP53 as A Candidate Modifier Locus for Familial Non-Medullary Thyroid Cancer.Genes 2019 Volume 10, Issue 11, 899.

## **NIEVES ARIAS MENDOZA**

1. Programa CompoSIT, Marina Española, 12 Febrero.
2. Programa CompoSIT, Petrer I, 7 Marzo.
3. Actualización insulinas rápidas, Fiasp, Hospital de Elda, 16 Mayo.
4. Práctica clínica en DM tipo 2, inhibidores SGLT2, 21 Marzo, CS Acacias
5. 34º Congreso Nacional Sociedad Española de Nutrición Enteral y Parenteral, 30 Mayo-1Junio, Santiago de Compostela. Asistente
6. Participación Proyecto OPCAR, Julio 2019.
7. Reunión Digitaliza2, 30 Octubre, Calpe. Asistente.
8. Participación programa ENDMAP4, Octubre-Diciembre.
9. 3º Curso precongreso XXXI Congreso de la Sociedad Valenciana de endocrinología, Diabetes y Nutrición, Alicante, 28 Noviembre. Ponente.
10. XXXI Congreso SVEDYN, Alicante. 29 y 30 Noviembre. Miembro de comité científico.

11. XXXI Congreso SVEDYN. Alicante, 29 y 30 Noviembre. Asistente
12. Poster Utilidad de la funcionalidad Smartlight en monitores de glucemia, XXXI Congreso SVEDYN, Alicante, 29-30 Noviembre
13. Poster Tiroidectomía total por tiroxicosis refractaria inducida por amiodarona: informe de un caso, XXXI Congreso SVEDYN, Alicante, 29-30 Noviembre
14. Mesas redondas Ozempic, Petrer I, 10 de Diciembre. Ponente.

#### **LYNDA LOUHIBI RUBIO**

##### **Asistencia a cursos y congresos:**

- XI Reunión Científica Anual del Área de Conocimiento de Neuroendocrinología de la Sociedad Española de Endocrinología y Nutrición. Madrid-1 y 2 de febrero 2019.
- Curso Alergias e Intolerancias Alimentarias. Zaragoza-20 de Enero 2019 al 08 de Marzo 2019.
- Curso de Soporte Vital Avanzado (CERCP – SEMICYUC). Valencia -19 de febrero 2019.
- Clinical Update in Diabetology and Cardio-Nephrology. Alicante-27 y 28 de septiembre 2019.
- II Curso de Diabetes y Embarazo SED-SEGO. Sevilla- 30 de septiembre 2019.
- DigiTaliza2, Competencias digitales en Diabetes. Calpe-30 de octubre 2019.
- XXXI Congreso de la Sociedad Valenciana de Endocrinología Diabetes y Nutrición. Alicante. 29 y 30 de Noviembre.

##### **Presentación de Pósteres:**

- Tiroidectomía total por tirotoxicosis refractaria inducida por amiodarona: informe de un caso.  
Louhibi Rubio, L; Arias Mendoza, N; Campuzano Jara, JJ; Martínez Fuster, S; Rodríguez Selles, FJ; Ruiz Palomar, JM.
- XXXI congreso de la sociedad valenciana de endocrinología, diabetes y nutrición.
- Utilidad de la funcionalidad smartlhto en monitores de glucemia.  
Ruiz Palomar, JM; Martínez Fuster, S; Arias Mendoza, N; Louhibi Rubio L; Campuzano Jara, JJ; Monteagudo López, A.
- XXXI congreso de la sociedad valenciana de endocrinología, diabetes y nutrición.

#### **JOSÉ JAVIER CAMPUZANO JARA**

F.E.A. Endocrinología y Nutrición. Hospital General Universitario de Elda

- Asistencia ponencia "Game Of Endos" marzo 2019.
- Ponente II Curso de Nutrición para Residentes de la Provincia de Alicante. Hospital IMED Elche. Marzo 2019.
- Asesoría sobre el estudio CREDENCE y su repercusión en la práctica clínica. Mayo 2019.
- Asistencia ponencia "Repercusiones renales del estudio CREDENCE" Mayo 2019.
- Asistencia ponencia "Más allá de las guías: La marcha atrás en la diabetes". Mayo 2019.
- Asistencia ponencia "Tumores neuroendocrinos: Controversias y algo más" Mayo 2019.
- Ponente sesión "CREDENCE, Canagliflozin and Renal Events in Diabetes with Established Nephropathy Clinical Evaluation" Octubre 2019.
- Asistencia al 60 congreso SEEN Bilbao. Octubre 2019.



- Asistencia al XXXI Congreso de la Sociedad Valenciana de Endocrinología, Diabetes y Nutrición. Noviembre 2019.
- Participante proyecto "ENDMAP4" destinado a Médicos de Atención Primaria. Noviembre 2019.
- Ponente sesión "Ertugliflozina, liderando el tratamiento en la diabetes mellitus tipo 2". Destinado a Médicos de Atención Primaria. Diciembre 2019.

## ENFERMERÍA DE ATENCIÓN PRIMARIA

### ACTIVIDADES DE FORMACIÓN INVESTIGACIÓN. AÑO:

CENTRO DE SALUD: ACACIAS

#### 1. TALLERES/SEMINARIOS (como alumno/a)

Profesional (nombre)	Nombre del Taller	Horas	Fecha
Clara González Jose	Manejo medicamentos biopeligrosos	2	1/10/19
Clara González Jose	vacunas	1	Octubre/2019
Clara González Jose	Vacunas	1	25/4/2019

#### 2. CURSOS (como alumno/a)

Profesional (nombre)	Nombre del Curso	Horas	Fecha

#### 3. ASISTENCIA A JORNADAS/CONGRESOS

Profesional (nombre)	Nombre del Congreso	Lugar	Fecha

#### 4. PONENCIAS/COMUNICACIONES/PUBLICACIONES/CHARLAS (como docente /ponente/autor/a)

Profesional (nombre)	Congreso	Título del Trabajo	Fecha
Clara González Jose	X Jornadas de contracepción y salud reproductivas	Morbilidad en la inserción del implante anticonceptivo frente a dispositivo intrauterino	17y 18 de Octubre de 2019
Clara González Jose	X Jornadas de contracepción y salud reproductivas	Motivo de retirada de los métodos reversibles de larga duración: Dispositivo intrauterino vs implante	17 y 18 de Octubre de 2019
Clara González Jose	X Jornadas de contracepción y salud reproductivas	Perfil de la usuaria que decide un método anticonceptivo de larga duración	17 y 18 de Octubre de 2019

#### 5.- PERTENECIA A COMISIONES / GRUPOS DE TRABAJO

Profesional (nombre)	Comisión	Grupo de Trabajo	Fecha

**MEMORIA DE ENFERMERÍA**  
**ATENCIÓN PRIMARIA. AÑO 2019. DEPARTAMENTO DE SALUD DE ELDA**

---

**3. ACTIVIDAD ASISTENCIAL EN CENTRO Y EN DOMICILIO. (Concertadas y a demanda)**

- 3.1. Extracciones laboratorio
- 3.2. Control T.A.O
- 3.3. E.C.G.
- 3.4. Curas
- 3.5. Inyectables
- 3.6. Urgencias
- 3.7. Retinografías
- 3.8. Espirometrías
- 3.9. Cirugía menor

**2. ACTIVIDADES DE PROMOCIÓN DE LA SALUD Y PREVENCIÓN. En centro de salud y en la comunidad**

**2.1 Programas**

- Programa Paciente crónico (en centro y domicilio): Hipertenso, Diabético.
- Atención al cuidador (Intervenciones individuales y grupales)
- Programa del adulto. Vacunación adultos
- Programa de niño sano y desarrollo infantil. Vacunación infantil
- Programa de deshabitación tabáquica
- Programa de salud del adolescente
- Programa de Intervención en Educación Sexual (PIES)
- Gestión De Casos (perfil pacientes captados: terminal/paliativo, anciano frágil, crónico complejo)
- Cuidados Paliativos
- Ruta Diabetes Mellitus
- Ruta EPOC
- Ruta de la Demencia

**2.2 ACTIVIDADES GRUPALES Y DE EDUCACIÓN PARA LA SALUD.**

**Zona Básica Nº 2: BIAR, BENEJAMA, CAÑADA, CAMPO DE MIRRA**

ACTIVIDADES EN AL COMUNIDAD

**Urgencias en niños**

**PIES**

SESIONES CLÍNICAS

**varios temas**

### Zona Básica Nº 3. MARINA ESPAÑOLA

#### TALLERES EN CENTRO DE SALUD

ALIMENTACIÓN

CUIDADOS DE LA SONDA URETRAL (CUIDADORES)

ALIMENTACIÓN Y DIABETES

AUTODETERMINACIONES GLUCEMIA CAPILAR

AUTOCUIDADO Y DIABETES

MANEJO PLUMA INYECCIÓN INSULINA

ALCOHOL E HIPOGLUCEMIAS

TABAQUISMO Y FRCV

CUIDADOS PACIENTE ENCAMADO

ALIMENTACIÓN

CAMBIOS POSTURALES

HIGIENE E HIDRATACIÓN

MOVILIDAD

PREVENCIÓN UPP

EJERCICIO FÍSICO

#### HÁBITOS SALUDABLES

EDUCACIÓN MATERNAL

MASAJE INFANTIL

LACTANCIA MATERNA

SUELO PÉLVICO

ACTIVIDAD EN LA COMUNIDAD

CENTRO

HABITOS SALUDABLES

JUAN RICO Y AMAT

MANTENIMIENTO BOMBA INSULINA PERSONAL DOCENTE

PINTOR SOROLLA

MASAJE INFANTIL

CRUZ ROJA

SEXUALIDAD Y ANTICONCEPCIÓN PARA MUJERES INMIGRANTES

SEVERO OCHOA

PRIMEROS AUXILIOS

IES MONASTIL

#### SESIONES CLÍNICAS

Varios temas

### Zona Básica Nº 3. AVENIDA DE SAX

#### TALLERES EN CENTRO DE SALUD

CUIDADORES

Eps PACIENTES CON ACO

ALIMENTACIÓN EN PACIENTES DIABETICOS

INSULINIZACIÓN

PIE DIABÉTICO

CONSEJOS CARDIOSALUDABLES PACIENTE CRÓNICO

PACIENT ACTIU

#### SESIONES CLÍNICAS

Varios temas

#### Zona Básica Nº 4: ACACIAS

##### TALLERES EN CENTRO

Educación maternal

Masaje infantil

Lactancia materna

Suelo pélvico

Gimnasia hipopresiva

Técnicas respiratorias y de relajación

SOBREPESO/OBESIDAD

ALIMENTACIÓN SALUDABLE

CUIDADORES

##### ACTIVIDAD EN LA COMUNIDAD

##### TEMA

**Sta María del Carmen**

Protocolos actuación patología crónica para profesores

**Miguel Hernández**

Protocolos actuación patología crónica para profesores

##### TALLERES PROGRAMA EpS ADOLESCENTE

Alimentación y ejercicio físico

PIES

Centros escolares en los que se han impartido los talleres:

- Santa María del Carmen
- Miguel Hernández
- Sagrada Familia

##### SESIONES CLÍNICAS

NOVEDADES HTA

TRATAMIENTO HERIDAS CÓNICAS

**Otras actividades comunitarias**

**Organizada por la Comisión de Seguridad Vial del Alto y Medio Vinalopó**

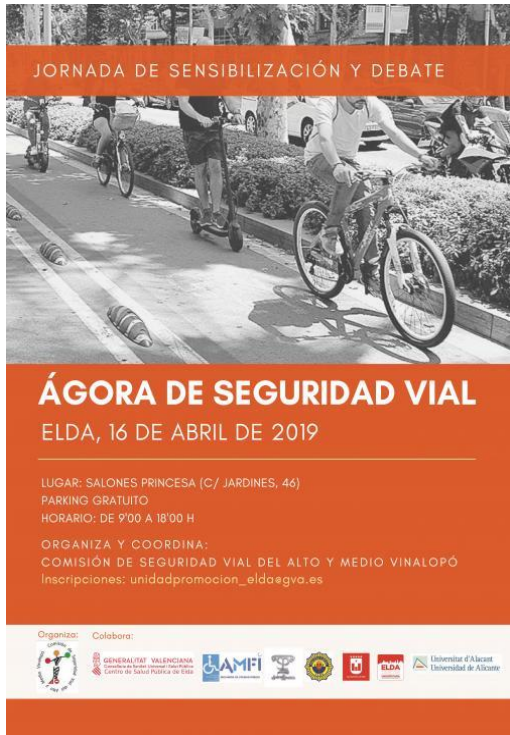

**Zona Básica Nº 5 MONÓVAR**

ACTIVIDAD EN LA COMUNIDAD

- Previsión accidentes infantiles
- Pie diabético y anomalías en la marcha
- PIES

SESIONES CLÍNICAS

**Varios temas**

**Zona Básica Nº 6 NOVELDA**

ACTIVIDAD EN LA COMUNIDAD

- SEMANA DE LA SALUD
- MARCHA SALUDABLE
- PIES

## **SESIONES CLÍNICAS**

ACUERDOS DE GESTIÓN

RUTA EPOC

ACTUALIZACIÓN APÓSITOS

### ***Otras actividades comunitarias***

- Semana de la Salud
- Marchas Saludables

### **Zona Básica Nº 7. PETRER 1**

#### **TALLERES EN CENTRO DE SALUD**

EDUCACIÓN MATERNAL

MASAJE INFANTIL

LACTANCIA MATERNA

PUERPERIO

SUELO PÉLVICO

CLIMATERIO

EJERCICIOS HIPOPRESIVOS

ATENCIÓN PLENA PARA PROFESIONALES

CUIDAR AL CUIDADOR

CUIDADOS DE LA PIEL PARA CUIDADORES

SALUD ORAL EN LA EMABARAZADA Y EL BEBÉ

VACUNACIÓN EN PEDIATRÍA

#### **TALLERES EN LA COMUNIDAD**

RCP EN CENTROS EDUCATIVOS

BIENESTAR EMOCIONAL

TALLER CUIDADORES

PRIMEROS AUXILIOS

SEMANA DE LA SALUD (diversos talleres)

#### **TALLERES EpS Adolescente**

PIES

Alimentación Saludable

Centros escolares en los que se han impartido los talleres:

- IES Paco Mollá
- 9 de OCTUBRE
- Reina Sofía
- Virrey Poveda

#### **SESIONES CLÍNICAS**

ACUERDOS DE GESTIÓN

VACUNACIÓN PEDIATRÍA I

VACUNACIÓN PEDIATRÍA II

VACUNACIÓN ADULTOS

DIABETES

ACTUALIZACIÓN APÓSITOS

MANEJO GLUCÓMETROS I, II, Y III

NUTRICIÓN Y SONDA PEG  
RUTA EPOC  
OTRAS SESIONES INFORMATIVAS (10)

**Otras actividades comunitarias**

Semana de la salud de Petrer. Organizada por los dos centro de salud

**Zona 7. PETRER 2**

TALLERES EN CENTRO DE SALUD  
ALIMENTACIÓN Y DIABETES

ACTIVIDAD EN LA COMUNIDAD

PACIENT ACTIU  
PACIENT ACTIU FORMACIÓN DE LÍDERES

TALLERES EpS Adolescente  
PIES

Centros escolares en los que se han impartido los talleres:

- IES La Canal
- IES Santo Domingo

**Otras actividades de intervención comunitaria**

**MESA INFORMATIVA EN LA VÍA PÚBLICA: DÍA MUNDIAL SIN TABACO**

SESIONES CLÍNICAS  
Varios temas

**Zona Básica Nº 8 PINOSO**

TALLERES EN CENTRO DE SALUD  
EDUCACIÓN MATERNAL  
MASAJE INFANTIL  
LACTANCIA MATERNA  
PUERPERIO

**Otras Actividades Comunitarias**

SESIONES CLÍNICAS  
Varios temas



## Zona Básica Nº 9 SAX

TALLERES EN CENTRO DE SALUD  
EDUCACIÓN MATERNAL  
MASAJE INFANTIL  
LACTANCIA MATERNA  
PUERPERIO  
CUIDADOS AL RN  
ACOMPAÑAMIENTO  
PIE DIABÉTICO  
Prescripción ejercicio físico. Uso banda elástica

TALLERES EpS escuela  
Alimentación Saludable

SESIONES CLÍNICAS  
INTERCONSULTAS  
NORMAS LABORATORIO  
PETICIÓN PRUEBAS A DIGESTIVO  
OTITIS MEDIA EN PEDIATRÍA  
RUTA EPOC  
URGENCIAS PEDIÁTRICAS  
ACUERDOS DE GESTIÓN  
ANALGESIA Y SEDACIÓN EN PEDIATRÍA  
EXPLORACIÓN PIE DIABÉTICO  
VACUNACIÓN  
VIOLENCIA DE GÉNERO  
ACUERDOS DE GESTIÓN  
ENFERMEDAD MENINGOCÓCCICA INVASIVA  
ACUERDOS DE GESTIÓN  
INFOMAR SOBRE REUNIÓN DE COORDINACIÓN

Organizada por la comisión de Seguridad vial del alto y Medio Vinalopó

**MARCHA CICLOTURISTA**  
COMISION DE SEGURIDAD VIAL DEL ALTO Y MEDIO VINALOPO  
DOMINGO 29 de OCTUBRE en Salinas  
a las 10 de la mañana (horario de invierno)  
Concentración en la Plaza de España

BOCADILLO y REFRESCO durante el recorrido

JUEGOS INFANTILES al final del trayecto

Ruta APTA para todos los públicos

Salinas

GENERALITAT VALENCIANA

GENERALITAT DE ELDA

IMPORTANTE: Inscripción previa en el 965.479.001

## Zona Básica Nº 10 VILLENA I

### TALLERES EN CENTRO

Masaje infantil

Educación maternal

Lactancia materna

Suelo Pélvico

Puerperio

Sistemas de retención

Dolor crónico

Manejo de la escoliosis

Hipopresivos

### TALLERES PROGRAMA EpS ADOLESCENTE

Prevención dependencias (drogas/alcohol)

Nuevas tecnologías

Alimentación y ejercicio físico

PIES

Centros docentes en los que se han impartido los talleres

- Colegio M<sup>a</sup> Auxiliadora
- Colegio Nuestra Señora de los Dolores
- IES Navarro Santafé

### SESIONES CLÍNICAS

ACUERDOS DE GESTIÓN

URGO

VACCUNACIÓN ADULTOS

GLUCÓMETROS

APÓSITOS SMITH

ONOE TOUCH

NUTRICIÓN (UHD)

TALLERES INHALADORES

ACTUALIZACIÓN APÓSITOS

RUTA EPOC

## VILLENA 2

### TALLERES EN CENTRO

Educación maternal

Suelo Pélvico

Parentalidad positiva y salud perinatal

### TALLERES PROGRAMA EpS ADOLESCENTE

Alimentación y ejercicio físico

PIES

Centros docentes en los que se han impartido los talleres:

- IES Las Fuentes
- IES Hermanos Amorós
- Colegio La Encarnación

## INTERVENCIONES EN MEDIOS DE COMUNICACIÓN

PRESENTACIÓN CAMPAÑA DE LA GRIPE:

- Rueda de prensa
- Intervención en cadena ser
- Intervención en tv Inter Comarcal

SESIONES CLÍNICAS

ACUERDOS DE GESTIÓN

LACTOFLORA

CARDIOLOGÍA

DIABETES JUVOKANA

DIABETES TRULICITY

OSTEOPOROSIS

DIABETES CANAGLIFOCINA

CURAS EN TRAUMA

ASMA

MANEJO NUEVOS GLUCÓMETROS

INTOLERANCIA A LA LACTOSA

DIABETES Y RIESGO CARDIOVASCULAR

ACTUALIZACIÓN SIA PARA ENFERMERÍA

CARRO DE PARADAS Y MOCHILAS DE URGENCIAS

ALIMENTACIÓN PACIENTE FRÁGIL

VACUNACIÓN ADULTOS

ACTUALIZACIÓN APÓSITOS CURAS UPP

ruta EPOC

**Centros docentes en los que se ha impartido el PIES**

Centro escolar	Municipio
IES de Biar	Biar
IES La Melva	Elda
IES LA TORRETA	Elda
IES Enric Valor	Monóvar
IES Vinalopó	Novelda
IES La Mola	Novelda
IES Santa María Magdalena	Novelda
IES Poeta Paco Molla	Petrer
IES Azorín	Petrer
IES La Canal	Petrer
IES José Marhuenda Prats	Pinoso
IES Hermanos Amorós	Villena
Colegio La Encarnación	Villena
IES Las Fuentes	Villena
IES Navarro Santafé	Villena

## TALLERES PROGRAMA DE SALUD DEL ADOLESCENTE

Centro escolar	Municipio	Taller
Santa María del Carmen	Elda	Alimentación saludable

IES Pascual Carrión	Sax	Alimentación Saludable
IES Hermanos Amorós	Villena	Alimentación Saludable
Colegio La Encarnación	Villena	Alimentación Saludable
IES Las Fuentes	Villena	

### INTERVENCIONES EN MEDIOS DE COMUNICACIÓN

CENTRO		TEMA
PINOSO	Intervención en medios de comunicación	Campaña Gripe y medidas prevención
	Intervención en medios de comunicación	Actuación en caso de fuerte nevada. Información sobre cambio de día de extracciones
MONÓVAR	Intervención medios de comunicación	Campaña gripe

### Talleres del Pacient Actiu

Taller	Municipio
Taller Manejo Personal de la diabetes	SAX
Taller Tomando Control de tu salud	NOVELDA
Taller Tomando Control de tu salud	MONÓVAR

### Participación y evaluación en la Formación práctica de estudiantes (Nº Estudiantes)

Centro de Salud	Enfermería	Cuidados auxiliares Enfermería	EIR Enfermería Comunitaria	Nutrición
Biar	2			1
Marina Española	5	1		1
Avda Sax		1		
Acacias	5	2		2
Monóvar	2	2		
Novelda	6	2		2
Petrer 1	2	1		
Petrer 2		3	1	
Pinoso	1			
Sax				
Villena 1	3		1	2
Villena 2	4			
UCA Elda	1		1	
UCA Villena	2			

## FORMACIÓN INVESTIGACIÓN Y DOCENCIA

### CENTRO DE SALUD: BIAR

#### 4. TALLERES/SEMINARIOS (como alumno/a)

Profesional (nombre)	Nombre del Taller	Horas	Fecha
JOSE CARLOS BERNABEU	SEMINARIO P.I.E.S.	4	28/06/19
CARMEN PILAR NIETO PEDRAZA	SEMINARIO P.I.E.S.	4	28/06/19

#### 5. CURSOS (como alumno/a)

Profesional (nombre)	Nombre del Curso	Horas	Fecha
Irene Blanquer Molina	Inglés nivel A1	75	20/05/2019- 30/09/2019
Irene Blanquer Molina	Formación en riesgos laborales	20	29/05/2019- 28/06/2019
Andrés Huerta López	Implementación de un programa estructurado de educación terapéutica dirigido a población con diabetes	40	31/10/2019 4/11/2019 8/11/2019

#### 6. ASISTENCIA A JORNADAS/CONGRESOS

Profesional (nombre)	Nombre del Congreso	Lugar	Fecha
Andrés Huerta López	<i>La Seguridad del paciente: una dimensión esencial de la calidad asistencial"</i>	Valencia	15/10/19
Andrés Huerta López	I Jornada cuidados paliativos La Fe	Valencia	28/02/19
Concepción Ripoll Lillo	SEGO actualización obstetricia La FE	Valencia	7/8 marzo
Andrés Huerta López	XII JORNADA DE ATENCIÓN Y CUIDADO DE ÚLCERAS DEL DEPARTAMENTO DE SALUD XÀTIVA-ONTINYENT	Xàtiva	28/11/19

### CENTRO DE SALUD: MARINA ESPAÑOLA

#### ▪ TALLERES/SEMINARIOS (como alumno/a)

Profesional (nombre)	Nombre del Taller	Horas	Fecha
Delia Fayós Álvarez	Diabetes	4	Febrero
	Manejo de las ostomías	3	Marzo
	Educación para la salud	3	Marzo
	Medicamentos peligrosos	3	Octubre
Ana Abad Pérez	Manejo de las ostomías	3	Marzo
	Medicamentos biopeligrosos	3	Octubre

- **CURSOS (como alumno/a)**

Profesional (nombre)	Nombre del Curso	Horas	Fecha
Delia Fayós Alvarez	Bienestar emocional	40	Marzo/abril
Ana Abad Pérez	Actualización en cuidados en soporte vital	25	Septiembre
	Actualización en cuidados medico quirúrgicos en urgencias	25	Octubre
	Actualización en cuidados al paciente politraumatizado	25	Noviembre
	Actualización en cuidados en urgencias pediátricas y ginecológicas	25	Diciembre

- **PERTENECIA A COMISIONES / GRUPOS DE TRABAJO**

Profesional (nombre)	Comisión	Grupo de Trabajo
M. Carmen Bravo de Mansilla Sala		Menopausia Suelo pélvico
M <sup>a</sup> Angeles Amat Ortuño		Menopausia
Delias Fayós Álvarez		EpS

**CENTRO DE SALUD: AVENIDA DE SAX**

- **TALLERES/SEMINARIOS (como alumno/a)**

Profesional (nombre)	Nombre del Taller	Horas	Fecha
Matilde López Vázquez	TALLER INCATIV	2	13/05/19
M. Enriqueta Vicedo Paqui Cases Carlos Sirvent Matilde López Vázquez M. Ángeles Roa	Taller de Vacunación Estacional		20/10/17
Paqui Cases	Taller manejo del Estoma	4	03/04/19
Matilde López Vázquez	Taller Manejo del Estoma	4	03/04/1
Paqui Cases	Taller INCATIV	2	13/05/19
Paqui Cases	Jornada de Actualización en vacunas en Pediatría	5.30	16/9/19
Paqui Cases	Jornada de Actualización en Vacunas en Adultos	5.30	17/9/19
M Enriqueta Vicedo Paqui Cases Carlos Sirvent M. Ángeles Roa Matilde López Vázquez	Taller Actualizaciones del calendario estacional		23/10/
M Enriqueta Vicedo Paqui Cases Carlos Sirvent Matilde López Vázquez M. Ángeles Roa	Manejo de Medicamentos Peligrosos	1.5	30/9/19 3y4/10/19

**2. CURSOS (como alumno/a)**

Profesional (nombre)	Nombre del Curso	Horas	Fecha
Matilde López Vázquez	Curso código ICTUS, IMA	20h	Del 21/10 al 20/11
M Enriqueta Vicedo	Taller de Bienestar Emocional		14,21,28/5 y 4,11,18 y 25/6
Carlos Sirvent	Investigación de Brotes de enfermedades de origen alimentario	20	Del 15/10 al 15/11
Carlos Sirvent	La investigación desde la perspectiva de género en salud	25	Del 16/9 al 17/10
Paqui Cases	Curso Código ICTUS, IMA...	20h	Del 21/10 al 20/11/19
Paqui Cases	Curso Prevención de riesgos Laborales	20h	Del 28/10 al 15/11/19
Paqui Cases	Curso EPOC	40	DEL 11 al 27/11/19

### 3. PERTENECIA A COMISIONES / GRUPOS DE TRABAJO

Profesional (nombre)	Comisión	Grupo de Trabajo
Maria Enriqueta Vicedo		EpS adolescente
Paqui Cases		EpS adolescente

P

DG

RH

AE

AP

CC

CD

F

C

ME

MNA

UI

M

A

GA



## CENTRO DE SALUD: ACACIAS

- **TALLERES/SEMINARIOS (como alumno/a)**

Profesional (nombre)	Nombre del Taller	Horas	Fecha
Ana Vidal	Ostomias	1	13/02/19
	Desbridamiento de heridas	1	19/02/19
	Quemaduras	1	20/02/19
	Vacunas (Alicante)	3	23/05/19
	Medicamentos peligrosos	3	30/9/19
Maribel Gómez	Ostomias	1	13/02/19
	Desbridamiento de heridas	1	19/02/19
	Quemaduras	1	20/02/19
	Vacunas	1	octubre
	Medicamentos peligrosos	3	30/09/19
Carmen Giménez	Vacunas(Alicante)	3	23/5/19
	Vacunas (colegio enfermería)	4	25/9/19
	Vacunas(colegio enfermería)	4	05/11/19
	Vacunas (Petrel)	4	16/9/19
Jose Romero	Vacunas (Alicante)	3	23/5/19
Inmaculada Riquelme Escolano	Manejo de medicamentos biopeligrosos	2	1/12/19
Clara González José	Manejo de medicamentos biopeligrosos	2	1/10/19
	Actualización en Vacunas	1	28/10/19
	Vacunas	1	25/04/19
M <sup>a</sup> Encarnación Ramírez Lucas	Manejo de medicamentos biopeligrosos	2	1/10/19
	Actualización en vacunas	1	28/10/19

- **CURSOS (como alumno/a)**

Profesional (nombre)	Nombre del Curso	Horas	Fecha
Ana Vidal	Habilidades de comunicación	20	12 al 14/06
Maribel Gómez	EPOC	40	11 al 27/11
José Romero	Curas, suturas, vendajes	20	Oct-19

- **ASISTENCIA A JORNADAS/CONGRESOS**

Profesional (nombre)	Nombre del Congreso	Lugar	Fecha
Ana Vidal	Comunicación eficiente	Acacias	13/6/19
	Vacunas	Acacias	25/4/19
	Atención Primaria	Algueña	11/4/19
Carmen Giménez	Atención Primaria	Algueña	11/4/19

**4. PONENCIAS/COMUNICACIONES/PUBLICACIONES/CHARLAS (como docente /ponente/autor/a)**

Profesional (nombre)	Título de la charla /curso	Fecha
Patricio García Fernández	NOVEDADES VACUNACION ADULTOS	26-9-2019
	CAMBIOS EN LOS APÓSITOS	27-9 y 19-9-2019
	CAMPAÑA VACUNACION ANTIGRI PAL 2019-2020	28-10-2019
Inmaculada Riquelme Escolano	<b>X Jornadas de contracepción y Salud reproductiva:</b>	17 y 18 de octubre
	Morbilidad en la inserción del implante anticonceptivo frente a dispositivo intrauterino	
	Motivo de retirada de los métodos reversibles de larga duración: Dispositivo intrauterino vs implante	
	Perfil de la usuaria que decide un método anticonceptivo de larga duración	
Clara González José	<b>X Jornadas de contracepción y Salud reproductiva:</b>	17 y 18 de octubre
	Morbilidad en la inserción del implante anticonceptivo frente a dispositivo intrauterino	
	Motivo de retirada de los métodos reversibles de larga duración: Dispositivo intrauterino vs implante	
	Perfil de la usuaria que decide un método anticonceptivo de larga duración	

**5.- PERTENECIA A COMISIONES / GRUPOS DE TRABAJO**

Profesional (nombre)	Comisión	Grupo de Trabajo
M <sup>a</sup> ISABEL GÓMEZ		Diabetes Educación para la Salud
Patricio García Fernández		Úlceras Por presión
José Romero Mallebrera		Cirugia Menor
Carmen Giménez Payá		Responsable Vacunas

## CENTRO DE SALUD NOVELDA

### 1. TALLERES/SEMINARIOS (como alumno/a)

Profesional (nombre)	Nombre del Taller	Horas	Fecha
PILAR MIRALLES	BIENESTAR EMOCIONAL	20	ENE/FEB
MARGARITA SOLER	BIENESTAR EMOCIONAL	20	OCT/NOV
M JESUS BLÁZQUEZ	BIENESTAR EMOCIONAL	20	OCT/NOV
NURIA BLÁZQUEZ	BIENESTAR EMOCIONAL		ABR/MAY

### 2. CURSOS (como alumno/a)

Profesional (nombre)	Nombre del Curso	Horas	Fecha
ESPERANZA MTEZ	AEMI	20	MAR/ABR
MARINA RICO DÍAZ	J.INNOVACIÓN R.DE LA SANIDAD		ABRIL
M CARMEN FRANCÉS	J.INNOVACIÓN R.DE LA SANIDAD		ABRIL
P. MIRALLES	J. INNOVACIÓN R. DE LA SANIDAD		ABRIL

### 3. ASISTENCIA A JORNADAS/CONGRESOS

Profesional (nombre)	Nombre del Congreso	Lugar	Fecha
ESPERANZA MARTÍNEZ	MÉTODO AIPAP PREPARACIÓN PARTO		FEB
MARÍA VERGARA	I JORNADA C. PALIATIVOS	VALENCIA	FEB
RAQUEL HERRERO	CURSO S. PELVICO		MAR
M JESÚS BLÁZQUEZ	TRTO AGUA TERMAL		MARZO
	VACUNAS		MARZO
SUSANA IÑESTA	TRTO AGUA	ELDA	MARZO
	VACUNAS L	ELDA	ABRIL
P. MIRALLES	IGUALDAD CINEFORUM		
	VACUNAS	ELDA	ABRIL
C. PUERTO	VACUNAS		ABRIL
	S. VACUNAS ADULTO	ELDA	
MAITE GISBERT		ELDA	SEP
ANTONIA GRACIA	S.VACUNAS PEDIATRÍA	ELDA	SEP
	VACUNAS	ELDA	OCT

### 4. PONENCIAS/COMUNICACIONES/PUBLICACIONES/CHARLAS (como docente /ponente/autor/a)

Profesional (nombre)	Congreso	Título del Trabajo	Fecha
PILAR MIRALLES	SEPAR	Epoc en AP	13/4/19
	EVES	EPOC EN AP	NOV/19

Profesional (nombre)	Título de la charla /curso	Nº de asistentes	Fecha
PILAR MIRALLES	SAOS	13	ENERO
PILAR MIRALLES	Oxigenoterapia	10	ENERO
M JESUS BLAZQUEZ	TERP.ALTERNATIVAS	10	MARZO
MAITE GISBERT	DIETAS	12	1 ENERO
MARIA VERGARA	INFUSORES		FEBRERO
RAQUEL HERRERO	DUELO GESTACIONAL	15	FEBRERO
	SUELO PÉLVICO	14	

**5.- PERTENECIA A COMISIONES / GRUPOS DE TRABAJO**

<b>Profesional (nombre)</b>	<b>Comisión</b>	<b>Grupo de Trabajo</b>
P.MIRALLES	IGUALDAD/ VIOLENCIA GENERO	RUTA EPOC EpS
RAQUEL HERREROS	LACTANCIA MATERNA	

P
DG
RH
AE
AP
CC
CD
F
C
ME
MNA
UI
M
A
GA

**CENTRO DE SALUD: MONÓVAR****1. CURSOS (como alumno/a)**

Profesional (nombre)	Nombre del Curso	Horas	Fecha
Dolores Pastor	Curso salud mental	20	
Cesar Pérez	Programa nutrición infantil	12	9/19
	Diplomado en salud pública	275	
	Cuidados en soporte vital	25	03/19
	Cuidado MQ en urgencias	25	04/19
	Cuidados al paciente politraumatizado	25	05/19
	Cuidados en Las Urgencias Pediátricas y Gineco-Obstétricas	25	06/19

**2. PONENCIAS/COMUNICACIONES/PUBLICACIONES/CHARLAS (Como Docente /Ponente/Autor/A)**

Profesional (Nombre)	Congreso	Título Del Trabajo	Fecha
Cesar Pérez Soler	Jornada Provincial Enfermería (Elche)	Conocimientos y Hábitos De Higiene en población escolar	11/19
		Técnica Roviralta	

Profesional (nombre)	Título de la charla /curso	Nº de asistentes	Fecha
Cesar Pérez soler	Primeros Auxilios en Accidentes Infantiles para mujeres embarazadas		

**5.- PERTENENCIA A COMISIONES / GRUPOS DE TRABAJO**

Profesional (nombre)	Comisión	Grupo de Trabajo
Dolores Pastor Linares	CATIC USO RACIONAL DEL MEDICAMENTO	
Cesar Pérez soler		Evaluador Sistema de calificación de Evidencia en Línea McMaster (More)

**CENTRO DE SALUD: PETRER 1**

**1. TALLERES/SEMINARIOS (como alumno/a)**

Profesional (nombre)	Nombre del Taller	Horas	Fecha
Remedios Miralles Vázquez	Terapia Compresión UrgoK2	3 horas	14/05/19
Remedios Miralles Vázquez	Autocuidados ATP bienestar emocional	20 horas	Mayo
M <sup>a</sup> José Flores López	Autocuidados ATP bienestar emocional	20 horas	Mayo
Patricia Rodríguez	Violencia de género Farmacia	5 horas 1,5	octubre
Feliciano Royo de Dios	Terapia Compresión UrgoK2	3 horas	14/05/19
Remedios Miralles Vázquez	Semana de la Salud		25-29 Noviem
M <sup>a</sup> José Flores López	Semana de la Salud		25-29 Noviem
Patricia Rodríguez	Semana de la Salud		25-29 Noviem
Feliciano Royo de Dios	Semana de la Salud		25-29 Noviem
Lorena Tejero Domenech	Semana de la Salud		25-29 Noviem
M <sup>a</sup> Ángeles Quiñones	Semana de la Salud		25-29 Noviem
Juan Campos	Semana de la Salud		25-29 Noviem
Isabel Molina	Semana de la Salud		25-29 Noviem
Isabel Molina Martínez	Terapia Compresiva	3	14/05/19
Isabel Molina Martínez	INCATIV	2	22/05/19
Isabel Molina Martínez	PICC+ Reservorio	4	23/10/19
Isabel Molina Martínez	Heridas+ UPP	4	29/05/19
Isabel Molina Martínez	BIENESTAR EMOCIONAL	8	20/11/19
Reme Graciá Díaz	Taller climaterio	2	14/05/19
		2	21/05/19
		2	13/12/19
		2	20/12/19
Reme Graciá Díaz	Taller de porteo	2	26/11/19
Rita Amat García	Violencia de género. HGU Elda	4	16/10/19

**1- CURSOS (como alumno/a)**

Profesional (nombre)	Nombre del Curso	Horas	Fecha
M <sup>a</sup> José Flores López	ATENCIÓN ENFERMERA EN URGENCIAS EXTRAHOSPITALARIAS GINECOLÓGICAS Y OBSTÉTRICAS. ACTUALIZACIÓN Y CONCEPTOS TEÓRICOS	30	28/01/19
M <sup>a</sup> José Flores López	CUIDADOS ENFERMEROS EN LOS PROBLEMAS RENALES	30	11/02/19
M <sup>a</sup> José Flores López	CUIDADOS DE ENFERMERÍA EN CARDIOLOGÍA	30	21/02/19
M <sup>a</sup> José Flores López	ACTUALIZACIÓN EN CUIDADOS ENFERMEROS EN EL PACIENTE QUIRÚRGICO. DERECHOS Y DEBERES DEL PACIENTE	30	01/03/19
M <sup>a</sup> José Flores López	EL AGUA COMO RECURSO FUNDAMENTAL DE LA GESTIÓN AMBIENTAL	30	11/03/19
M <sup>a</sup> José Flores López	GESTIÓN DE LA CALIDAD DE LOS CUIDADOS ENFERMEROS	30	25/05/19
M <sup>a</sup> José Flores López	FUNDAMENTOS DE EDUCACIÓN PARA LA SALUD EN ENFERMERÍA	30	08/10/19
M <sup>a</sup> José Flores López	ACTUALIZACIÓN DEL MÉTODO MADRE	30	10/11/19

CANGURO EN ENFERMERÍA			
M <sup>a</sup> José Flores López	ENFERMERA GESTORA GASOS	50+50	2019
Remedios Miralles Vázquez	RUTAS ASISTENCIALES	40	OCTUBRE
Remedios Miralles Vázquez	PIES	50	Octubre- Noviembre
Remedios Miralles Vázquez	Presentación IMPRESS	20	Octubre- Noviembre
Remedios Miralles Vázquez	Riesgos Laborales (EVES)	20	Octubre- Noviembre
M <sup>a</sup> José Flores López	Riesgos Laborales (EVES)	20	Octubre- Noviembre
Yolanda Sánchez	PIES	50	Octubre- Noviembre
M <sup>a</sup> José Flores López	Iniciación gestión de calidad en los servicios públicos	25	Octubre- Noviembre
Lorena Tejero	LA BIOETICA A PIE DE CAMA, DE LA TEORÍA A LA PRÁCTICA" CURSO EVES	40	Noviembre
María Ángeles Quiñones Delgado	ABORDAJE INTEGRAL DE LA VIOLENCIA DE GÉNERO DESDE LA ATENCIÓN DE ENFERMERÍA	100	9/9/2019 al 26/01/2020
María Ángeles Quiñones Delgado	CUIDADOS DE ENFERMERÍA EN URGENCIAS	100	14/07/19
María Ángeles Quiñones Delgado	BIOMECÁNICA Y FISIOPATOLOGÍA DEL TRAUMA	10	23/01/19
María Ángeles Quiñones Delgado	CUIDADOS EN EL TRAUMA RAQUIMEDULAR	10	06/02/19
María Ángeles Quiñones Delgado	"ATENCIÓN ENFERMERA AL ANCIANO SANO",	75	04/01/19
María Ángeles Quiñones Delgado	"ACTUALIZACIÓN DE LOS CONOCIMIENTOS DE ENFERMERÍA EN LA ATENCIÓN A LA MUJER Y LA FAMILIA",	75	08/01/19
María Ángeles Quiñones Delgado	"ASPECTOS FUNDAMENTALES DE LOS CUIDADOS ENFERMEROS EN LA INFANCIA Y ADOLESCENCIA",	75	15/01/19
María Ángeles Quiñones Delgado	"CUIDADOS DE PRÁCTICA AVANZADA EN EL PACIENTE TERMINAL",	150	04/03/19
María Ángeles Quiñones Delgado	"VIGILANCIA DE LA SALUD Y PROTOCOLOS DE ASISTENCIA DE URGENCIA EN EL LUGAR DE TRABAJO"	150	04/03/19
María Ángeles Quiñones Delgado	PRÁCTICA AVANZADA EN MEDICINA NUCLEAR Y RADIOTERAPIA	150	25/02/19
María Ángeles Quiñones Delgado	CUIDADOS DE PRÁCTICA AVANZADA EN URGENCIAS Y EMERGENCIAS	225	13/01/19
María Ángeles Quiñones Delgado	CUIDADOS Y ATENCIÓN ENFERMERA A LA MADRE Y EL RECIÉN NACIDO EN RIESGO	187,5	03/06/19
María Ángeles Quiñones Delgado	ENFERMERÍA COMUNITARIA Y GESTIÓN DE LAS AGUAS RESIDUALES	30	29 de enero de 2019
María Ángeles Quiñones Delgado	FUNDAMENTOS DE LA ATENCIÓN SANITARIA A	30	14 de febrero de 2019

LA COMUNIDAD			
María Ángeles Quiñones Delgado	CUIDADOS DE ENFERMERÍA EN CARDIOLOGÍA	30	27 de marzo de 2019
María Ángeles Quiñones Delgado	EL AGUA COMO RECURSO FUNDAMENTAL DE LA GESTIÓN AMBIENTAL	30	06 de febrero de 2019
María Ángeles Quiñones Delgado	FARMACOLOGÍA EN EL PROCESO DE CUIDADO	30	19 de marzo de 2019
María Ángeles Quiñones Delgado	ACTUALIZACIÓN DEL MÉTODO MADRE CANGURO EN ENFERMERÍA	30	02 de marzo de 2019
María Ángeles Quiñones Delgado	VALORACIÓN Y CUIDADOS DE ENFERMERÍA A LAS PERSONAS CON PROBLEMAS ENDOCRINOLÓGICOS.	30	22 de febrero de 2019
María Ángeles Quiñones Delgado	ATENCIÓN DE ENFERMERÍA EN LOS TRASTORNOS DE LA CONDUCTA ALIMENTARIA.	30	11 de marzo de 2019
María Ángeles Quiñones Delgado	CUIDADOS DE ENFERMERÍA EN LA PREVENCIÓN Y TRATAMIENTO DE LAS ÚLCERAS ARTERIALES Y VENOSAS	30	11 de enero de 2019
María Ángeles Quiñones Delgado	APLICACIÓN INTEGRADA DEL PROCESO DE LA VACUNACIÓN EN LA ATENCIÓN A LOS CUIDADOS DE LA POBLACIÓN	30	03 de enero de 2019
María Ángeles Quiñones Delgado	CUIDADOS ENFERMEROS EN EL PACIENTE CON VENTILACIÓN MECÁNICA	30	21 de enero de 2019
María Ángeles Quiñones Delgado	VALORACIÓN ENFERMERA DE LOS PROBLEMAS DE SALUD REALES Y POTENCIALES DEL CUIDADOR PRINCIPAL DE PERSONAS DEPENDIENTES	30	11 de diciembre de 2019
María Ángeles Quiñones Delgado	CUIDADOS AL NIÑO EN LOS ACCIDENTES	27,25	31 de mayo de 2019
María Ángeles Quiñones Delgado	CUIDADOS AL PACIENTE CON DIABETES	30	31 de octubre de 2019
María Ángeles Quiñones Delgado	CUIDADOS AL PACIENTE CON INTOXICACIONES QUÍMICAS, MEDICAMENTOSAS Y ETÍLICAS	9	31 de julio de 2019
María Ángeles Quiñones Delgado	CUIDADOS AL PACIENTE CON PROBLEMAS NEFROLÓGICOS	8	30 de abril de 2019
María Ángeles Quiñones Delgado	CUIDADOS AL PACIENTE CON PROBLEMAS NEUROQUIRÚRGICOS	16,3	30 de abril de 2019
María Ángeles Quiñones Delgado	CUIDADOS AL PACIENTE CON PROBLEMAS RESPIRATORIOS	30	31 de octubre de 2019
María Ángeles Quiñones Delgado	CUIDADOS AL RECIÉN NACIDO CON ALTERACIONES NEUROLÓGICAS	30	31 de mayo de 2019
María Ángeles Quiñones Delgado	CUIDADOS DE ENFERMERÍA EN PACIENTES CON ALTERACIONES CARDIACAS	30	31 de octubre de 2019
María Ángeles Quiñones Delgado	CUIDADOS AL RECIÉN NACIDO Y AL NIÑO	30	31 de mayo de 2019

P
DG
RH
AE
AP
CC
CD
F
C
ME
MNA
UI
M
A
GA



Delgado	CON PROBLEMAS CARDIACOS		2019
María Ángeles Quiñones Delgado	PAPEL DE ENFERMERÍA EN EL ENVEJECIMIENTO FISIOLÓGICO	30	23 de diciembre de 2019
María Ángeles Quiñones Delgado	INTRODUCCIÓN A LA SEGURIDAD DEL PACIENTE EN LOS CUIDADOS DE SALUD	30	31 de julio de 2019
María Ángeles Quiñones Delgado	ACTUALIZACIÓN EN TRIAJE EXTRAHOSPITALARIO BASICO	30	30 de abril de 2019.
Reme Graciá Díaz	Curso de suelo pélvico	20	16-25/10
	PIES	50	30/10 – 27/11
Patricia Rodríguez	PIES	50	31/10-28/19
	Impress (EVES)	20	Octubre
	Cribado HIV	20	Octubre
Rita Amat García	Formación en prevención de riesgos laborales	20	29/5-28/6
Javier García Pardo	Salud de la mujer	7,5	1-2 febrero

## 2- ASISTENCIA A JORNADAS/CONGRESOS

Profesional (nombre)	Nombre del Congreso	Lugar	Fecha
Isabel Molina	Día de atención primaria	La Algueña	11/04/19
M <sup>a</sup> José Flores	Día de atención primaria	La Algueña	11/04/19
Patricia Rodríguez	Día de atención primaria	La Algueña	11/04/19
Remedios Miralles	Día de atención primaria	La Algueña	11/04/19
Inmaculada Pérez	Día de atención primaria	La Algueña	11/04/19
Isabel Molina	Jornada Buenas Prácticas RECONOCIMIENTO BUENAS PRÁCTICAS EN EL SVS POR "UNA DECADA DE SALUD COMUNITARIA"	Valencia	20/02/19
Feliciano Royo	Jornada Buenas Prácticas RECONOCIMIENTO BUENAS PRÁCTICAS EN EL SVS POR "UNA DECADA DE SALUD COMUNITARIA"	Valencia	20/02/19
Lorena Tejero	Jornada Buenas Prácticas RECONOCIMIENTO BUENAS PRÁCTICAS EN EL SVS POR "UNA DECADA DE SALUD COMUNITARIA"	Valencia	20/02/19
Patricia Rodríguez	Jornada Buenas Prácticas RECONOCIMIENTO BUENAS PRÁCTICAS EN EL SVS POR "UNA DECADA DE SALUD COMUNITARIA"	Valencia	20/02/19
M <sup>a</sup> José Flores	Jornada Buenas Prácticas RECONOCIMIENTO BUENAS PRÁCTICAS EN EL SVS POR "UNA DECADA DE SALUD COMUNITARIA"	Valencia	20/02/19
M <sup>a</sup> José Flores	Agresión personal sanitario	Alicante	07/03/19
Remedios Miralles Vázquez	IV Jornadas innovación Dpto	Algueña	14/04/19
Patricia Rodríguez	Jornada Bioseguridad	Elda	02/10/19
	Jornadas Primaria	La Algueña	
Remedios Miralles	Jornada Bioseguridad	Elda	02/10/19
Inmaculada Pérez	Jornada Bioseguridad	Elda	02/10/19

				P
				DG
				RH
				AE
				AP
				CC
				CD
				F
				C
				ME
				MNA
				UI
				M
				A
				GA
Isabel Molina	Jornada Bioseguridad	Elda	02/10/19	
Feliciano Royo	Jornada Bioseguridad	Elda	02/10/19	
Lorena Tejero	Jornada Bioseguridad	Elda	02/10/19	
Patricia Rodríguez	Jornada Bioseguridad	Elda	02/10/19	
M <sup>a</sup> José Flores	Jornada Bioseguridad	Elda	02/10/19	
M <sup>a</sup> Angeles Quiñones	Jornada Bioseguridad	Elda	02/10/19	
Yolanda Sánchez	Jornada Bioseguridad	Elda	02/10/19	
Lorena Tejero	JORNADAS ÁGORA DE SEGURIDAD VIAL	Elda	16/04/19	
MARÍA ÁNGELES QUIÑONES DELGADO	10º CONGRESO VIRTUAL INTERNACIONAL DE ENFERMERIA Y FISIOTERAPIA CIUDAD DE GRANADA. INNOVACION Y MEJORAS EN LOS CUIDADOS. AVANCES Y TECNOLOGIAS EN SALUD.	Vía on-line	30/05/19	
Isabel Molina Martínez	Jornadas Violencia Género	HGU Elda	16/10/19	
Javier García Pardo	X Jornadas Soc. Valenciana de contracepción y salud reproductiva	Valencia	17-18 octubre	

### 3- PONENCIAS/COMUNICACIONES/PUBLICACIONES/CHARLAS (como docente /ponente/autor/a)

Profesional (nombre)	Congreso	Título del Trabajo	Fecha
Patricia Rodríguez	Jornada de VIH	Moderadora	Diciembre
María Ángeles Quiñones Delgado	10º CONGRESO VIRTUAL INTERNACIONAL DE ENFERMERIA Y FISIOTERAPIA CIUDAD DE GRANADA. INNOVACION Y MEJORAS EN LOS CUIDADOS. AVANCES Y TECNOLOGIAS EN SALUD.	Necesidad De La Aplicación De La Vacuna Meningocócica Tetravalente. Serotipos A,C,W,Y.	30/05/19
Isabel Molina Martínez	PIES	200	Febrero/marzo/noviembre 2019
Isabel Molina Martínez	Primeros Auxilios/RCP	18 (C.S.Petrrer1)	04/03/19
Isabel Molina Martínez	Primeros Auxilios/RCP	20 (C.P. Virrey Poveda)	25/11/19
Isabel Molina Martínez	Bienestar Emocional	15	27 mayo y 8 junio 2019
Patricia Rodriguez Pérez	Moderadora Jornadas VIH HGU Elda		5/12

Profesional (nombre)	Título de la charla /curso	Nº de asistentes	Fecha
Isabel Molina	Pie diabético	6	26/02/19
Encarni Muñoz (TS)	Taller cuidadores	16	Febrero-Marzo
Santiago Calatayud	Taller cuidadores	16	Febrero-Marzo
Lorena Tejero	Taller cuidadores	16	Febrero-Marzo
M <sup>a</sup> José Flores	Taller cuidadores	16	Febrero-Marzo
Silvia Martínez (fisio)	Taller cuidadores	16	Febrero-Marzo
Encarni Amorós (fisio)	Taller cuidadores	16	Febrero-Marzo
Patricia Rodríguez	Primeros auxilios (Sto Domingo)	17	Marzo
M <sup>a</sup> José Flores	Primeros auxilios (Sto Domingo)	17	Marzo

Domingo)			
Remedios Miralles	Hábitos salud	23 x 2 grupos	15/03/19
Patricia Rodríguez	Hábitos saludables	23 x 2 grupos	15/03/19
Isabel Molina	Primeros auxilios	23 x 4 grupos	15/03/19
Santiago Calatayud	Bienestar emocional	20	FEBRERO MARZO
Santiago Calatayud	Bienestar emocional	20	MAYO
Isabel Molina	Bienestar emocional	20	MAYO
Sara Serrano, Esther Ferris, M <sup>a</sup> José Flores	Taller conservación alimentos	13	01/04/19
Encarni Muñoz (TS)	Taller cuidadores	14	Mayo-Junio
Santiago Calatayud	Taller cuidadores	14	Mayo-Junio
Lorena Tejero	Taller cuidadores	14	Mayo-Junio
M <sup>a</sup> José Flores	Taller cuidadores	14	Mayo-Junio
Silvia Martínez (fisio)	Taller cuidadores	14	Mayo-Junio
Encarni Amorós (fisio)	Taller cuidadores	14	Mayo-Junio
Patricia Rodríguez	Talleres en los centros educativos de sexualidad en 4 institutos de Monóvar (1) y Petrer (3)		1 jueves al mes todo el curso escolar
Patricia Rodríguez	Charla a 2 cursos de bachiller		Diciembre

#### **5.- PERTENENCIA A COMISIONES / GRUPOS DE TRABAJO**

Profesional (nombre)	Comisión	Grupo de Trabajo
Lorena Tejero	UPP	
Inmaculada Pérez		Lactancia Materna, Drogas Adolescentes y vacunas pediatría
M <sup>a</sup> José Flores	CATIC	
Patricia Rodríguez		EpS
M <sup>a</sup> José Flores		EpS Vacunas adultos
Feliciano Royo		Vacunas adultos
Reme Graciá Díaz	Carrera profesional	

**CENTRO DE SALUD: PETRER 2**

• **TALLERES/SEMINARIOS (como alumno/a)**

Profesional (nombre)	Nombre del Taller	Horas	Fecha
David Alcántara Guerrero	Precaución en la administración de metrotexato	5	Mayo
Rafael Botella Puerto	Precaución en la administración de metrotexato	5	Mayo
Miriam Peña Lorente	Precaución en la administración de metrotexato	5	Mayo
Beatriz Hernández	Precaución en la administración de metrotexato	5	Mayo
	PIES		Abril
Mileidys Sabio	Precaución en la administración de metrotexato	5	Mayo
Ana González	Precaución en la administración de metrotexato	5	Mayo
Laura Fornies	Precaución en la administración de metrotexato	5	Mayo
	PIES		Abril
Mari Angeles Durá Berenguer	Precaución en la administración de metrotexato	5	Mayo
	Vacunación infantil	6	Septiembre
	Vacunación adulto y gripe	6	septiembre

• **CURSOS (como alumno/a)**

Profesional (nombre)	Nombre del Curso	Horas	Fecha
David Alcántara Guerrero	Metodología investigación	40	Marzo
	Proceso de transfusiones	20	
	Prevención riesgos laborales	40	
	Calidad de los servicios públicos	40	
Mileidys Sabio	Enfermería Comunitaria: cuidados para mantener la salud	100	Enero/febrero
	Vendaje blando y rígido		Marzo/mayo
	Vendaje compresivo y funcional		Marzo/mayo
	UPP en situaciones especiales		Mayo/junio
	Atención enfermera al politraumatizado pediátrico		Septiembre/Octubre
	Actuación enfermera ante las principales urgencias y emergencias pediátricas		Octubre/diciembre
	Cuidados de enfermería pediátricos en Atención Primaria		Noviembre/diciembre
M <sup>a</sup> Angeles Durá Berenguer	Nutrineuro: programa de neurodesarrollo ( on-line)		diciembre

- **ASISTENCIA A JORNADAS/CONGRESOS**

Profesional (nombre)	Nombre del Congreso	Lugar	Fecha
Miriam Peña	Actualización en diabetes	HGU Elda	febrero
Rafael Botella	Actualización en diabetes	HGU Elda	febrero

- **PONENCIAS/COMUNICACIONES/PUBLICACIONES/CHARLAS (como docente /ponente/autor/a)**

Profesional (nombre)	Congreso	Título del Trabajo	Fecha
David Alcántara Guerrero	FAECAP	Programa de cribado en pacientes diabéticos	4/6 abril
	AEC	Programa de alimentación diabéticos	23/26 octubre
Maribel Agulló	FAECAP	Programa de cribado en pacientes diabéticos	4/6 abril
	AEC	Programa de alimentación diabéticos	23/26 octubre

Profesional (nombre)	Título de la charla /curso	Nº de asistentes	Fecha
David Alcántara Guerrero	Primeros auxilios para profesores	12	Enero
	Medicación pediatría en centros escolares	14	noviembre
Mileidys Sabio	Medicación pediatría en centros escolares	7	noviembre

### **5.- PERTENENCIA A COMISIONES / GRUPOS DE TRABAJO**

Profesional (nombre)	Comisión	Grupo de Trabajo
Encarnación Romero Selles		EpS

**CENTRO DE SALUD: PINOSO**

**1- TALLERES/SEMINARIOS (como alumno/a)**

Profesional (nombre)	Nombre del Taller	Horas	Fecha
Antonio Mira Cantó	BIENESTAR EMOCIONAL	18	may-jun-19
Antonio Mira Cantó	TALLER DISC	5	13/06/19

**2- CURSOS (como alumno/a)**

Profesional (nombre)	Nombre del Curso	Horas	Fecha
Brenda Rico García	Taller apósitos	4	30/10/19
José Martínez Mira	Taller apósitos	4	30/10/19
Antonio Mira Cantó	Taller Gestión del Taller Bienestar emocional	7	20/11/19

**3- ASISTENCIA A JORNADAS/CONGRESOS**

Profesional (nombre)	Nombre del Congreso	Lugar	Fecha
Antonio Mira Cantó	Jornada A. Primaria Algueña	Algueña	09/05/19
Juan Caparros Limiñana	Jornada A. Primaria Algueña	Algueña	09/05/19
Petra Izcaray Matas	Jornada Violencia Género	Alicante	6-7/11/19
Consuelo Ferriz Pérez	Jornada Violencia Género	Alicante	6-7/11/19
Gloria Sánchez Soria	Jornada Violencia Género	Alicante	6-7/11/19

Profesional (nombre)	Título de la charla /curso	Nº de asistentes	Fecha
Antonio Mira	Cuidadores	20	07/11/19
		Organizado por S. Sociales Ayto. Pinoso	

**5.- PERTENECIA A COMISIONES / GRUPOS DE TRABAJO**

Profesional (nombre)	Comisión	Grupo de Trabajo	Fecha
Antonio Mira Cantó	Uso racional ATB		13/02/19

## **CENTRO DE SALUD: SAX-SALINAS**

### **1. TALLERES/SEMINARIOS (como alumno/a)**

Profesional (nombre)	Nombre del Taller	Horas	Fecha
Catalina Oliver Gosálvez			
Amparo Pla Mira			
Ángel Fernández- Luna Calvo			
Rafael Cecilia Canales			
José Luis Sánchez Juárez			

### **CURSOS (como alumno/a)**

Profesional (nombre)	Nombre del Curso	Horas	Fecha
Yolanda Cutillas Iturralde			
Catalina Oliver Gosálvez			
Rafael Cecilia Canales			
José Luis Sánchez Juárez			

### **ASISTENCIA A JORNADAS/CONGRESOS**

Profesional (nombre)	Nombre del Congreso	Lugar	Fecha
Rafael Cecilia Canales			■
Ángel Fernández-Luna Calvo			
Amparo Pla Mira			
Josefa Bellot			
Yolanda Cutillas Iturralde			
Catalina Oliver Gosálvez			■

### **PONENCIAS/COMUNICACIONES/PUBLICACIONES/CHARLAS (como docente /ponente/autor/a)**

Profesional (nombre)	Título charla	Numero asistentes	Fecha
Amparo Pla Mira			
José Luis Sánchez Juárez			

## **5.- PERTENENCIA A COMISIONES / GRUPOS DE TRABAJO**

Profesional (nombre)	Comisión	Grupo de Trabajo
Amparo Pla Mira		Diabetes Ruta asistencial diabetes Ruta EPOC
Yolanda Cutillas Iturralde		Grupo de trabajo menopausia

**CENTRO DE SALUD: VILLEN A I**

• **TALLERES/SEMINARIOS (como alumno/a)**

Profesional (nombre)	Nombre del Taller	Horas	Fecha
Guadalupe Lázaro Lázaro	Taller tutores DEIR	6	05/03/19
Guadalupe Lázaro	TALLER DE OSTOMIAS	4	03/04/19
Elena Navarro Leal	TALLER DE OSTOMIAS	4	03/04/19
Marta Verdú Martínez	TALLER DE OSTOMIAS	4	03/04/19
M <sup>a</sup> Dolores Menor Ibáñez	TALLER DE OSTOMIAS	4	03/04/19
Profesional (nombre)			
Marta Verdú	Urgok 2	4	14/05/19
Guadalupe Lázaro	Taller de bienestar emocional	16	21/05/19 al 2/7/019
M <sup>a</sup> Dolores Menor	Taller de bienestar emocional	16	21/05/19 al 2/7/019

4- **CURSOS (como alumno/a)**

Profesional (nombre)	Nombre del Curso	Horas	Fecha
Sara Catalán Marín	Cuidados de la persona con diabetes en Atención Primaria	30	Marzo 2019d dell 6 al 13
	Cuidados de enfermería en la urgencia de salud mental	30	Marzo 2019 del 14 al 21
	Atención de enfermería en los trastornos de la conducta alimentaria	30	Marzo del 24 al 31
	Actualización en cuidados en soporte vital	25	Marzo 2019 del 04 al 31
	Atención de enfermería en los tras de la ansiedad	30	Del 26/02/19 26/02/19 al 05/03/19
Elena Navarro	Primeros auxilios	8	1/7 y 19
Victoria Martínez	Primeros auxilios	8	1/7 y 19
Marta Verdú	Primeros auxilios	8	1/7 y 19 06/19
Enfermeras	Taller diabetes	1	08/05/19
Enfermeras	Taller úlceras exudativas	1	21/05/19
	Taller mentor de glucosa	1	19/06/19
Personal sanitario	Plan climaterio en el departamento	1	21/06/19
Enfermeras	Reunión con gestora de casos	1	03/07/19
Victoria Martínez	Manejo clínico terapéutico EPOC AP	40	noviembre
Guadalupe Lázaro	Manejo clínico terapéutico en EPOC AP	40	noviembre
Sara Catalán	Manejo clínico terapéutico en EPOC AP	40	noviembre
	PIES	50	noviembre
Begoña Garbí	PIES	50	noviembre
José Francisco Ruescas Cañizares	Vendaje funcional	100	diciembre
Cristina Cuadrado Baca	Vendajes funcionales	100	Julio
	Patología en derrote	130	Enero
	Bienestar emocional	28	Septiembre
	Lumbalgias	24	Octubre
	Herramientas valoración	100	diciembre
Rosario Mondéjar Martín	Bienestar emocional	28	Septiembre
	Curso de ganchos	20	noviembre



M <sup>a</sup> José Micó	Sensibilidad en igualdad	30	Enero
	Fisioterapia y patología en el deporte	162	Abril
	Intervención grupal para autocuidados y bienestar emocional	28	Octubre
	Lumbalgia. Abordaje clínico y terapéutico	20	Octubre
	Reeducación postural	40	Junio
	Abordaje instrumental de los tejidos blandos	20	Noviembre
	Vendajes funcionales y neuromusculares		
	Valoración fisioterápica en neurología	100	Marzo
		100	diciembre

#### 5- ASISTENCIA A JORNADAS/CONGRESOS

Profesional (nombre)	Nombre del Congreso	Lugar	Fecha
M <sup>a</sup> Dolores Menor	Jornada día de la Atención Primaria	La Algueña	11/04/19
	Jornada vacunas	Espacio joven Villena	11/10/19
Elena Navarro Leal	Jornada día de la Atención Primaria	Algueña	11/04/19
Marta Verdu Mtnez	Jornada día de la Atención Primaria	Algueña	11/04/19
Jesus Villodres Torrado	Jornada día de la Atención Primaria	Algueña	11/04/19
Guadalupe Lazaro	J. formativa de vacunas	Acacias	25/04/19
	Jornada vacunas	Acacias	17/09/19
Elena Navarro Leal	J. formativa de vacunas	Acacias	25/04/19
M <sup>a</sup> Dolores Menor	Comunicación eficiente	Acacias	13/06/19
Victoria Martínez	Jornada vacunas	Acacias	17/09/19

#### 6- PONENCIAS/COMUNICACIONES/PUBLICACIONES/CHARLAS (como docente /ponente/autor/a)

Profesional (nombre)	Título de la charla /curso	Nº d asistentes	fecha
Presentación López Muñoz	Charla para maestros administración de medicamentos en caso de urgencia	32	04/04/19
	Jornadas vacunas	Aforo espacio joven	11/10/19
Personal centro de salud	Visita al centro de salud el	75 niños de 1º de	12/12/19

	colegio Ruperto Chapí	primaria			
Cristina Cuadrado Baca	Escoliosis	6	Enero		
		6	Abril		
		6	septiembre		
José Francisco Ruescas Cañizares	Escoliosis	6	Febrero		
		6	Octubre		
		6	diciembre		
M <sup>a</sup> José Micó	V Semana de la Salud: "Ejercicio físico salud y calidad de vida"		27 marzo		
		Manejo de la lumbalgia	6	Abril	
		Ejercicios escoliosis	6	Junio	
		Manejo de la escoliosis	6	agosto	
Rosario Mondejar	Taller manejo escoliosis	6	Abril		
		6	Octubre		
		6	Noviembre		
		6	diciembre		

P
DG
RH
AE
AP
CC
CD
F
C
ME
MNA
UI
M
A
GA

## **CENTRO DE SALUD: VILLENA 2**

### **1. TALLERES/SEMINARIOS (como alumno/a)**

Profesional (nombre)	Nombre del Taller	Horas	Fecha
CARMEN VALIENTE AZORIN	MANEJO MEDICAMENTOS PELIGROSOS	1,5	30/09/19
M <sup>a</sup> ELENA HERNANDEZ BENEDICTO	MANEJO MEDICAMENTOS PELIGROSOS	1,5	30/09/19
ANA MORENO SORO	MANEJO MEDICAMENTOS PELIGROSOS	1,5	30/09/19
	ELECTROS	4	13/11/19
M <sup>a</sup> ANGELES VIDAL JIMENEZ	MANEJO MEDICAMENTOS PELIGROSOS	1,5	30/09/19
	VACUNA MENINGITIS B	1,5	07/02/19
ISABEL LLEDO QUILES	MANEJO MEDICAMENTOS PELIGROSOS	1,5	30/09/19
MAGDALENA AMOROS BAIDEZ	MANEJO MEDICAMENTOS PELIGROSOS	1,5	30/09/19
	PLAN DE ATENCION INTEGRAL A LA MUJER CLIMATERICA	1,5	15/05/19
M <sup>a</sup> JOSE PAYA PEREZ	MANEJO MEDICAMENTOS PELIGROSOS	1,5	30/09/19
FRANCISCA PATIÑO RIBERA	MANEJO MEDICAMENTOS PELIGROSOS	1,5	30/09/19
ESTER IVET RECHE LORCA	MANEJO MEDICAMENTOS PELIGROSOS	1,5	30/09/19
M <sup>a</sup> VIRTUDES MARTINEZ HERNANDEZ	PREVENCION DE RIESGOS LABORALES (HIGIENE POSTURAL)		HOSP ALICANTE
	PROGRAMA ORION		HOSP ALICANTE
	PROGRAMA TREBER		HOSP ALICANTE
MIRIAM CALABUIG GINER	SOPORTE VITAL BASICO		HOSP YECLA

### **2. CURSOS (como alumno/a)**

Profesional (nombre)	Nombre del Curso	Horas	Fecha
ANA MORENO SORO	PIES	50	OCT-NOV 2019
MIRIAM CALABUIG GINER	PIES	50	OCT-NOV 2019
FRANCISCA PATIÑO RIBERA	PIES	50	OCT-NOV 2019
M <sup>a</sup> VIRTUDES HERNANDEZ MARTINEZ	ENFERMEDADES TROPICALES	??	ONLINE
	EMERGENCIAS	??	ONLINE
ISABEL LLEDO QUILES	HABILIDADES DE COMUNICACION CON EL PACIENTE Y FAMILIARES	40	OCTUBRE
MAGDALENA AMOROS BAIDEZ	CUIDAMOS AL CUIDADOR TANTO FAMILIAR COMO PROFESIONAL	16	SEP-OCT 19
ESTER IVET RECHE LORCA	CUIDAMOS AL CUIDADOR TANTO FAMILIAR COMO PROFESIONAL	16	SEP-OCT 19
M <sup>a</sup> DEL MAR CALATAYUD PUJALTE	EMERGENCIAS OBSTETRICAS	8	05/11/19
	PREPARACION AL PARTO,ACTIVA,CREATIVA Y EN MOVIMIENTO	??	PRESENCIAL Y ONLINE NOV-DIC 19

### **3.ASISTENCIA A JORNADAS/CONGRESOS**

Profesional (nombre)	Nombre del Congreso	Lugar	Fecha
MAGDALENA AMOROS BAIDEZ	III JORNADA PROVINCIAL DE ENFERMERIA	ELCHE	29/11/19
	XII JORNADA DE ATENCION Y CUIDADO DE ULCERAS DEP XATIVA-ONTIYENT	XATIVA	28/11/19
	JORNADAS DE ATENCION PRIMARIA	ALGUEÑA	11/04/19
	JORNADA PRESENTACION DE LAS GESTORAS DE CASOS	HOSP ELDA	07/05/19
ESTER IVET RECHE LORCA	III JORNADA PROVINCIAL DE ENFERMERIA	ELCHE	29/11/19
	XII JORNADA DE ATENCION Y CUIDADO DE ULCERAS DEP XATIVA-ONTIYENT	XATIVA	28/11/19
	JORNADAS DE ATENCION PRIMARIA	ALGUEÑA	11/04/19
	JORNADA PRESENTACION DE LAS GESTORAS DE CASOS	HOSP ELDA	07/05/19
MIRIAM CALABUIG GINER	VACUNAS	VILLENA	11/10/19
FRANCISCA PATIÑO RIBERA	VACUNAS	VILLENA	11/10/19

### **4.PONENCIAS/COMUNICACIONES/PUBLICACIONES/CHARLAS (como docente /ponente/autor/a)**

Profesional (nombre)	Título de la charla /curso	Nº de asistentes	Fecha
ALEJANDRA TORMO CLARAMONTE	PRIMEROS AUXILIOS PARA PADRES DEL COLEGIO APADIS	8	17/12/19
Mª DEL MAR CALATAYUD PUJALTE	CHARLA VACUNAS VACUNAS EN EL EMBARAZO		11/10/19

### **5.- PERTENENCIA A COMISIONES / GRUPOS DE TRABAJO**

Profesional (nombre)	Comisión	Grupo de Trabajo
ESTER IVET RECHE LORCA	CATIC	UPP
Mª MAR CALATAYUD PUJALTE	LACTANCIA	
Mª ANGELES VIDAL JIMENEZ		VACUNAS
MAGDALENA AMOROS ABIDEZ		EpS
Mª ELENA HERNANDEZ BENEDICTO	VIOLENCIA DE GENERO	

## **ENFERMERA ADJUNTA DIRECCIÓN DE ATENCIÓN PRIMARIA**

M<sup>a</sup> Dolores Gil Estevan

### ◆ **TALLERES/SEMINARIOS (como alumno/a)**

Nombre del Taller	Horas	Fecha
Diseño, implementación y evaluación de intervenciones de salud en el entorno educativo ( dirección General de Salud Pública y adicciones)	2	6 de noviembre

### **2. CURSOS (como alumno/a)**

Nombre	Horas	Fecha
Estudios clínicos con medicamentos y productos sanitarios, y CEIM en la CV (EVES)	46	20/9- 12/11

### ◆ **ASISTENCIA A JORNADAS/CONGRESOS**

Nombre del Congreso	Lugar	Fecha
XXI CONGRESO SEDAP	LEON	27-29 MARZO
19TH INTERNACTIONAL CONFERENCE ON INTEGRATE CARE	SAN SEBASTIAN	1-3 DE ABRIL
I AGORA DE SEGURIDAD VIAL	ELDA	16 DE ABRIL
SALUD Y COMUNIDAD GITANA	UA	29 DE MAYO
VIII JORNADAS INTERNACIONALES DE CULTURA DE LOS CUIDADOS	UA	13 DE JUNIO
III JORNADA PROVINCIAL DE ENFERMERÍA	HGU ELCHE	29 DE NOVIEMBRE
IV JORNADAS DE A SISTNECIA COMPARTIDA VIH	HGU ELDA	5 DE DICIEMBRE

### **3.CURSOS/ PONENCIAS/COMUNICACIONES/PUBLICACIONES/CHARLAS (como docente /ponente/autor/a)**

Nombre	Fecha
DOCENTE CURSO METODOLOGIA DE EDUCACIÓN PARA LA SALUD	22-31 OCTUBRE
MODERADORA VIII JORNADAS INTERNACIONALES DE CULTURA DE LOS CUIDADOS	13 DE JUNIO
DOCENTE CURSO RUTAS ASISTENCIALES, INTEGRACIÓN, CALIDAD Y C AMBIO. EDICIÓN ALICANTE	21-29 DE OCTUBRE
PRIMEROS AUXILIOS PARA POBLACIÓN ESCOLAR. CARMELITAS ELDA	3 JUNIO
“ESTA SOY YO” Charla asociación fibromialgia. Villena	13 MAYO

### **5.- PERTENENCIA A COMISIONES / GRUPOS DE TRABAJO**

Profesional (nombre)	Comisión	Grupo de Trabajo
M <sup>a</sup> Dolores Gil Estevan	Cuidados Paliativos. Formación. Humanización. Departamento Elda Seguridad Vial del Alto y Medio Vinalopó	Rutas Asistenciales Ruta de la EPOC Ruta de la Diabetes Locomotor

CATIC  
Uso racional del medicamento  
Comisión de facturación  
Unidad docente Familiar y Comunitaria  
Salud Comunitaria  
Evaluadora formación de la EVES  
PROA  
SOCIOSANITARIA  
CEIM  
FARMACIA

Demencias  
Menopausia  
Educación para la Salud  
Mejora de las consultas de enfermería  
  
Grupo de investigación de Cultura de los Cuidados de la UA

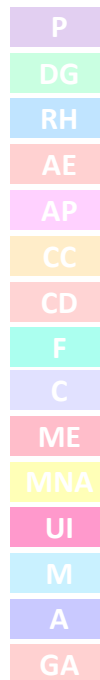

**DIRECTORA DE ENFERMERÍA DE ATENCIÓN PRIMARIA**

**M<sup>a</sup> MILAGROS CUCARELLA LUNA**

**5.- PERTENENCIA A COMISIONES / GRUPOS DE TRABAJO**

Comisión	Grupo de Trabajo
Cuidados Paliativos. Departamento Elda	Ruta de la EPOC
Formación. Departamento Elda	
Humanización. Departamento Elda	Demencias
CATIC	
Uso racional del medicamento	Educación para la Salud
Comisión de facturación y cobro	
Salud Comunitaria	Comité de Seguridad y salud
Autoprotección	
Dirección	Grupo de trabajo Consellería: líneas estratégicas
Farmacia	
Hostelería y cocina	
Mantenimiento	Consejo de Salud del Departamento
Salud Mental	
Gestión de residuos	
Terapia respiratoria	
Calidad	

## UCA DE VILLENA

Mario Sanchís

## UCA DE ELDA

José José Gil.

## CHARLAS Y PONENCIAS

9 DE NOVIEMBRE. Ponente en el XI Curso para PADRES de ADOLESCENTES, que se celebró en el Colegio de Médicos de Alicante.

31 de Octubre ponente a la **V Convención Nacional de CAARFE**, realizado en El Ejido (Almería).

El 5 de Julio impartí una charla sobre Adicciones en el programa de "2ª Oportunidad", organizado por el Ayuntamiento de Elda.

1 de junio dentro del ciclo de Charlas sobre Adicciones Adolescentes: "Sexo, Alcohol y Porros", en Torrevieja.

24 de Mayo en el IES Mare Nostrum de Torrevieja, tres charlas para alumnos de 1º y 2º de la ESO sobre "¿Que son las drogas?".

18 de Mayo, dentro del ciclo de Charlas sobre Adicciones Adolescentes: "Padres desorientados, hijos conectados", en Torrevieja.

15 de Mayo 2019 seminario en la **Universidad de Castilla la Mancha de Albacete**, títulos: "Enfermería Adolescentes y Cannabis", "Tecnologías y Futuro".

17 de Abril ponente en la sesión bibliográfica Salud Mental "Adolescentes y Tecnologías Hospital Elda.

6 de Abril 2019 ponente en el **XXXV Congreso** Valenciano de Pediatría.

20 de Febrero Sesión Clínica de Salud Mental: "TECNOLOGÍAS SOCIALES Y ENFERMEDAD DE NIÑOS Y ADOLESCENTES", en el Hospital de Elda.

18 de Febrero charla "**Los hijos y las Nuevas Tecnologías**", que tuvo lugar n la Parroquia de S. José Obrero de Elda, acompañando a Ignacio Gonzalez (psicólogo de la UCA de Villena).



13 de Febrero charla "**Los hijos y las Nuevas Tecnologías**", que tuvo lugar el la Parroquia de S. Bartolomé de Petrer, acompañando a Ignacio Gonzalez (psicólogo de la UCA de Villena).

6 de Febrero debate, con diferentes invitados, en los estudios de Tele Elda, con el tema "ADICCIONES".

6 de Febrero charla "**Los hijos y las Nuevas Tecnologías**", que tuvo lugar el la Parroquia de Sta. Ana de Elda, acompañando a Ignacio Gonzalez (psicólogo de la UCA de Villena).

30 de Enero charla "**Los hijos y las Nuevas Tecnologías**", que tuvo lugar eN la Parroquia de la Inmaculada de Elda, acompañando a Ignacio Gonzalez (psicólogo de la UCA de Villena).

23 de Enero charla "**Los hijos y las Nuevas Tecnologías**", que tuvo lugar en la Parroquia de S. Francisco de Sales de Elda, acompañando a Ignacio Gonzalez (psicólogo de la UCA de Villena).

2 de Enero publicación en el diario Información mi artículo: "[UN MOVIL ES UN ARMA EN LAS MANOS DE UN MENOR](#)".

#### ASISTENCIA A CONGRESOS Y JORNADAS

24 de Octubre VIII Jornada Educativo Formativa en Conductas Adictivas y de Riesgo, organizadas por la Diputación en Alicante.

19 de Octubre VII JORNADAS FORMATIVAS SOBRE LAS NECESIDADES DE NIÑOS/AS Y JÓVENES EN EDAD ESCOLAR. Celebradas en Elda.

18 de Octubre a VVII CICLO DE CONFERENCIAS SOBRE PREVENCIÓN Y SALUD EN LA INFANCIA. Celebradas en Elda.

2 Octubre 3er Encuentro Formativo: "Salud Mental en la Infancia y Adolescencia", celebrada en Aspe.

20 de Septiembre a VI JORNADAS DE FORMACION EN DROGODEPENDENCIAS. Celebradas en Pilar de la Horadada.

10 y 11 de julio curso "Retos, oportunidades y peligros del uso de las TICs en el aula", dentro del ciclo Universidad de Verano de la UA. En Elda.

28 de Junio charla de Elsa Punset "Pistas para la vida y el trabajo", organizada por BNI Activa y el

Ayuntamiento de Elda.

17 de junio II JORNADAS MOVAMOS EL CONOCIMIENTO - NURSING NOW -, en el Colegio Oficial de Enfermería de Alicante.

25 de Mayo Jornadas Gestionando hijos en Alicante.

16 de Mayo Seminario Adolescentes Socidrogalcohol en VALENCIA.

7 de Mayo conferencia: "ESPORTS PARA PADRES".

2-3 de Mayo taller "VIDEOJUEGOS ESPORTS: APRENDER, EDUCAR Y DISFRUTAR"

27 de Marzo 1ª Jornada DIP-TIC\_Prevenición en tecnologías desde el ámbito local. En Valencia.

6 de Marzo taller "ADICCIONES SIN DROGAS EN PEDIATRIA: DEL USO AL ABUSO "-Colegio Enfermería Alicante.

1 de Marzo sesión clínica S Mental Trastornos C Alimentación Ana Plaza EIR2

27 de Febrero charla "Los hijos y las Nuevas Tecnologías", que tuvo lugar eN la Parroquia de S. Pascual de Elda, acompañando a Ignacio Gonzalez (psicólogo de la UCA de Villena).

##### **5.- PERTENECIA A COMISIONES / GRUPOS DE TRABAJO**

Comisión	Grupo de Trabajo	Fecha
Tutor de Prácticas	5 Estud. Enfermería	21/01/18
Tutor de Prácticas	1 PIR de 2º año	1-30/6
Tutor de Prácticas	1 EIRSM de 1º año	1-31/7

# FARMACIA HOSPITALARIA

## 1. Cursos/Jornadas

---

### Amparo Talens Bolós

- PRECEPTORSHIP. Formación en la detección temprana y el manejo integral del paciente con cáncer de próstata resistente a la castración. 28 y 29 de marzo 2019 en Santiago de Compostela.
- Información y comunicación: Pilares de la Farmacia Hospitalaria para Garantizar la calidad en el entorno asistencial. En Ciclo de Seminarios de Formación para Farmacéuticos de Hospital (CISFARH). 3 y 4 abril 2019 en Madrid.
- Evaluando a los especialistas en formación de Farmacia Hospitalaria. Jornada nacional de tutores de Farmacia Hospitalaria. 11 de junio de 2019. Madrid.
- Master inmunoterapia del cáncer. Título propio de la Universidad Internacional Menéndez Pelayo. Semipresencial con 6 módulos y 6 sesiones presenciales. 60 ECTS. Madrid

### Carmina Hernández Prats

- Implementación de Programas de Optimización del uso de Antimicrobianos (PROA). Institut de formació continua IL-13 de la Universitat de Barcelona (10 ECTS)

### Marina Real Panisello

- Curso de Nutrición Clínica 2ª ed. SEFH
- Jornada Multidisciplinar. Reumatología – Farmacia. 10 de abril 2019. Hospital Dr. Peset Valencia

### María Amat Díaz

- Curso FARMA PEX. Formación online. 100 horas. SEFH. Solicitada acreditación a la CFC de las Profesiones Sanitarias de la Comunidad de Madrid.
- Jornada de formación: Jornada Home Drug Delivery. Roche Farma. 24-25 de mayo 2019. Menorca
- Jornada de formación: Taller de adherencia. Boehringer. 24 de octubre. Alicante.
- Jornada de formación: Mejora en la calidad asistencial y gestión eficiente de IMIDs. 29 de octubre 2019. Madrid

### Eva Legido Perdices

- Curso “Actualización en Oncología y Hematología para farmacéuticos especialistas en Farmacia Hospitalaria” organizado por la Sociedad Valenciana de Farmacia Hospitalaria (actualmente en curso)
- Curso “Formación en medicamentos peligrosos” a través de la EVES-Escuela Valenciana de Estudios de la Salud. 20 horas
- Curso FARMA PEX. Formación online. 100 horas. SEFH. Solicitada acreditación a la CFC de las Profesiones Sanitarias de la Comunidad de Madrid.
- XI Curso de Metodología en Gestión Farmacoterapéutica. Denia 21-24 de mayo 2019.
- Máster propio en farmacocinética clínica e individualización posológica por la Universidad Miguel Hernández de Elche (actualmente en curso)
- Jornada Multidisciplinar. Reumatología – Farmacia. 10 de abril 2019. Hospital Dr. Peset Valencia
- Jornadas de Farmacia Hospitalaria “Compartimos presente construimos futuro”. Valencia, 20-21 septiembre 2019

### Francisco Mendoza Otero

- Curso "FARMA-PEX" impartido por la Sociedad Española de Farmacia Hospitalaria. 100 horas.
- Jornada de Formación: "Hemofilia: Estado actual de la terapia sustitutiva". Sociedad Española de Farmacia Hospitalaria. Madrid 20 de septiembre de 2019.
- Jornada de Formación: "Adherencia". Sociedad Valenciana de Farmacia Hospitalaria. Alicante 24 de octubre de 2019.
- Jornada de Formación: "Compartimos presente, construimos futuro". Valencia 20-21 septiembre de 2019.
- Curso "Actualización en Oncología y Hematología para farmacéuticos especialistas en Farmacia Hospitalaria". Sociedad Valenciana de Farmacia Hospitalaria (actualmente en curso).

### M<sup>a</sup> Carmen Rodríguez Samper

- Curso online de Atención Farmacéutica en Salud Mental. 8,4 créditos. Sociedad Española de Farmacia Hospitalaria. Finalizado abril 2019.
- Evaluación y posicionamiento terapéutico de medicamentos en el hospital. Metodología "GÉNESIS". Sociedad Andaluza de Farmacéuticos de Hospitales. 14-15 noviembre 2019.
- Sistema de gestión de Calidad. Gerencia de Atención Integrada de Villarrobledo. 1,1 créditos. 28 de noviembre 2019.
- Máster propio en Enfermedades infecciosas y tratamiento antimicrobiano. CEU Universidad Cardenal Herrera. 60 créditos ECTS. Finalizado el 6 septiembre 2019. Incluye: Experto Universitario en patologías infecciosas crónicas e infecciones importadas, Experto Universitario en Infecciones nosocomiales y comunitarias y Experto Universitario en diagnóstico microbiológico, tratamiento antimicrobiano e investigación en la Patología infecciosa.
- Farmacia Oncológica Edición III. Aula Mayo. 47 h lectivas. Finalizado 29 octubre 2019
- Atención farmacéutica en síndromes menores. Aula Mayo 32 h lectivas. Finalizado 28 octubre 2019.

### María Candela

- Máster Propio en Oncología Farmacéutica (6a Edición). Universidad de Valencia. 2250 horas. Finalizado en febrero de 2019.
- Asistencia al curso "Desafío Oncológico- 10ª edición, más allá del genoma" (3-4 diciembre 2019)
- Curso "Medicina Tropical y parasitología. Enfermedades infecciosas importadas". Formación Alcalá (15 abril 2019- 10 junio 2019, 175 horas)

## 2. Congresos

---

### Amparo Talens Bolós

- VIII Congreso de la Sociedad Valenciana de Farmacia Hospitalaria. Celebrado en Alicante los días 6, 7 y 8 de junio de 2019.
- XII Encuentro Iberoamericano de Farmacéuticos de Hospital. Córdoba, 14 al 16 de octubre de 2019.
- 64 Congreso de la Sociedad Española de Farmacia Hospitalaria. Sevilla 17-19 de octubre 2019

### Carmina Hernández Prats

- 64 Congreso de la Sociedad Española de Farmacia Hospitalaria. Sevilla 17-19 de octubre 2019

#### **Marina Real Panisello**

- 64 Congreso de la Sociedad Española de Farmacia Hospitalaria. Sevilla 17-19 de octubre 2019

#### **Francisco Mendoza Otero**

- VIII Congreso de la Sociedad Valenciana de Farmacia Hospitalaria. Celebrado en Alicante los días 6, 7 y 8 de junio de 2019.

#### **María Candela Boix**

- VIII Congreso de la Sociedad Valenciana de Farmacia Hospitalaria. Celebrado en Alicante los días 6, 7 y 8 de junio de 2019.

### **3. Ponencias/Sesiones**

---

#### **Amparo Talens Bolós**

- Moderadora en la mesa “Docencia en Farmacia Hospitalaria” VIII Congreso de la Sociedad Valenciana de Farmacia Hospitalaria. Celebrado en Alicante los días 6, 7 y 8 de junio de 2019.
- Ponente en XII Encuentro Iberoamericano Farmacéuticos de Hospital. Ponencia: Nuevos tratamientos para el VIH. Efectividad y Seguridad. Córdoba 15 de octubre de 2020
- Ponente en jornadas de Farmacia Hospitalaria “Compartimos presente construimos futuro”. Título: Gestión de Recursos Humanos en Farmacia Hospitalaria. Valencia, 20-21 septiembre 2019

#### **Carmina Hernández Prats**

- Sesión General en el Salón de Actos del Hospital General Universitario de Elda. Presentación grupo PROA: Objetivo e indicadores de actividad y consumo. Elda, 26 marzo 2019.
- Sesiones clínicas en el Servicio de Farmacia:
  - Conclusiones 64 Congreso de la Sociedad Española de Farmacia Hospitalaria. Elda, 8 noviembre 2019.
  - Desprescripción en el paciente crónico complejo. Elda, 20 diciembre 2019.

#### **M<sup>a</sup> Carmen Rodríguez Samper:**

- Ponencia “Objetivos e indicadores”. Curso sistema de gestión de Calidad. Gerencia de Atención Integrada de Villarrobledo. 27 noviembre 2019.
- Sesión clínica: “Sistema de Gestión de Calidad. Conceptos básicos”. Actualización en farmacoterapia. Hospital General de Elda. 29 de noviembre de 2019.

#### **Eva Legido Perdices (María Candela Boix)**

- Recomendaciones para el manejo de medicamentos peligrosos en el Hospital de Elda. Sesiones impartidas a todo el personal sanitario y no sanitario del hospital. Junio-octubre 2019

### **4. Publicaciones y comunicaciones a congresos**

---

#### **Amparo Talens Bolós**

2. Arrieta Navarro R, Talens Bolós A. El examen. En: Grupo de tutores de residentes de Farmacia Hospitalaria de la SEFH. Herramientas de evaluación de residentes de Farmacia Hospitalaria. 1ª edición. Madrid: Sociedad Española de Farmacia Hospitalaria; 2019. p17-25.
3. Marcos Ribes B, Sancho-Chust JN, Talens A, et al. Effectiveness and safety of pirfenidone for idiopathic pulmonary fibrosis European Journal of Hospital Pharmacy Published Online First: 07 May 2019. doi: 10.1136/ejhpharm-2018-001806.
4. Esteban Ronda V, Chiner Vives E, Vañes Baños S, Molina Peinado V, Pastor Esplá E, Sancho Chust JN, Senent Español C, Talens Bolós A, Campillo López J. Características de los pacientes tratados con Mepolizumab y efecto de la terapia sobre el control del asma y la función pulmonar. 52º Congreso Nacional de la Sociedad Española de Neumología y Cirugía Torácica (SEPAR). Santiago de Compostela del 13 al 16 de junio de 2019.
5. Grupo de tutores de residentes de Farmacia Hospitalaria de la SEFH Protocolo de supervisión de residentes de Farmacia Hospitalaria. ISBN: 978-84-09-13673-5. Madrid: Sociedad Española de Farmacia Hospitalaria; 2019.
6. Marcos Ribes B, Jover Diaz F, Campillo Lopez J, Hernandez Guío A, Zayas Soriano M, Bonete Sanchez M, Talens Bolós A, Aznar Saliente T. Aporte de sodio asociado al uso de antibióticos intravenosos. Hospital Universitario de San Juan de Alicante. Alicante. 64 Congreso de la Sociedad Española de Farmacia Hospitalaria. Sevilla 17-19 octubre 2019.
7. P Sanmartin-Fenollera, M D Zamora Barrios, Giménez Poderós, M A Talens Bolos, E Fernández De Gamarra Martínez, MJ Gimeno Jordá, A Lozano Blázquez y E Negro Vega. Grupo Tutores SEFH. Situación actual, inquietudes y necesidades de los tutores-FIR. 64 Congreso de la Sociedad Española de Farmacia Hospitalaria. Sevilla 17-19 de octubre 2019.
8. Campillo Lopez J, Marcos Ribes B, Hernandez Guio A, Zayas Soriano M, Talens Bolós A, Aznar Saliente MT, Bonete Sanchez M, Blanch Comes JR. Efectividad y seguridad en el uso de ácido obetólico en pacientes con colangitis biliar primaria. 64 Congreso de la Sociedad Española de Farmacia Hospitalaria. Sevilla 17-19 de octubre 2019.
9. Blanch Comes JR, Campillo Lopez J, Talens Bolos A. Dispensación de medicamentos por reposición de stock a centros de actividad. En Marco J, Koninckx M, Perez I: Modelización de un sistema logístico integral de productos farmacéuticos. 1ª edición. Valencia: Azorín, Servicios Gráficos Integrales; 2019.
10. Blanch Comes JR, Campillo Lopez J, Talens Bolos A. Gestión del reenvasado y fraccionado de medicamentos. En Marco J, Koninckx M, Perez I: Modelización de un sistema logístico integral de productos farmacéuticos. 1ª edición. Valencia: Azorin, Servicios Graficos Integrales; 2019.

#### **Carmina Hernández Prats**

- a) Impact of pharmacist-led medication appropriateness on 30-day readmission rates in heart failure patients: a systematic review of controlled interventional studies. (enviado para publicación noviembre 2019)

#### **María Amat Díaz**

- b) J. Llenas-García<sup>1,2</sup>, M. Masiá<sup>2,3,4</sup>, R. Pascual Perez<sup>2,4,5</sup>, I. González Cuello<sup>1,2</sup>, M. Fernández González<sup>2,3</sup>, M. Romero Nieto<sup>2,6</sup>, A. Lidón Ortuño<sup>1</sup>, V. Agulló Re<sup>2,3</sup>, M. Amat Díaz<sup>7</sup>, S. Padilla Urrea<sup>2,3,4</sup>, S. Rico Amat<sup>6</sup>, F.J. Rodríguez Lucena<sup>2,8</sup>, P. Wikman Jorgensen<sup>2,9</sup>, VIHOLETA Group. Gender violence, intimate partner violence and domestic violence among HIV-positive patients in Alicante (Spain). Preliminary results of the VIHOLETA study. 17th European AIDS Conference. Nov 6-9, 2019 Basel, Switzerland.
- c) J. Llenas-García, M. Masiá, R. Pascual Pérez, I. González Cuello, M. Fernández González, M. Romero Nieto, A. Lidón Ortuño, V. Agulló Re, M. Amat Díaz, S. Padilla Urrea, S. Rico Amat, F.J. Rodríguez Lucena, J. Gregori Colomé, F. Gutiérrez Rodero, P. Wikman-Jorgensen. Violencia de género, de

pareja y doméstica en personas que viven con el VIH en el sur de Alicante. Resultados preliminares del estudio VIHOLETA. XI Congreso Nacional de GeSIDA. 10 al 13 de diciembre de 2019.

#### **M<sup>a</sup> Carmen Rodríguez Samper**

- Monteagudo Martínez N, Rodríguez Samper MC, De Mora Alfaro MJ, Fernández Marchante, AI. "Evaluación y adecuación de los requerimientos nutricionales en nutrición parenteral en un hospital comarcal". XIV Jornada científica Sociedad Castellano Manchega de Farmacia Hospitalaria. Albacete. 27 abril 2019.
- Monteagudo Martínez N, Rodríguez Samper MC, De Mora Alfaro MJ. "Estudio multicéntrico: seguridad y efectividad de pembrolizumab en primera línea en pacientes con cáncer de pulmón no microcítico". Congreso sociedad española de farmacia hospitalaria. Sevilla. 17 octubre 2019.
- Rodríguez Samper MC, Monteagudo Martínez N, De Mora Alfaro MJ. "Efectividad de los nuevos antivirales de acción directa en hepatitis C en un hospital comarcal del año 2015 al 2018". Congreso sociedad española de farmacia hospitalaria. Sevilla. 17 octubre 2019

### **5. Comisiones**

---

#### **Amparo Talens Bolós**

- Miembro del Subcomité de Alto Impacto Sanitario y Económico en Terapias Oncológicas de la Conselleria de Sanitat
- Miembro del Subcomité de Alto Impacto Sanitario y Económico en Terapias Hematológicas de la Conselleria de Sanitat
- Secretaria de la Comisión de Farmacia y Terapéutica
- Miembro de la Comisión de Uso Racional del Medicamento departamental
- Miembro de la Comisión Departamental de Productos Sanitarios
- Miembro del Comité Departamental de Terapias Oncológicas
- Miembro de la Comisión de Medicamentos Biológicos
- Miembro del Comité de Enfermedad de Fabry
- Miembro de la Comisión de Nutrición Clínica

#### **Marina Real Panisello**

- Miembro del Subcomité de Alto Impacto Sanitario y Económico de Eculizumab de la Conselleria de Sanitat
- Miembro de la Comisión de Nutrición Clínica
- Miembro del Comité de la Enfermedad de Fabry

#### **Carmina Hernández Prats**

- Miembro de la Comisión de Infecciones
- Miembro de la Comisión de Farmacia y Terapéutica
- Miembro del Grupo de Gestión de Riesgos (secretaria)
- Farmacéutica del Programa de Optimización del Uso de Antimicrobianos (PROA) del HGU de Elda (secretaria)

#### María Amat Díaz

- Miembro de la Comisión de Uso Racional del Medicamento departamental
- Miembro de la Comisión de Farmacia y Terapéutica
- Miembro de la Comisión de Medicamentos Biológicos
- Miembro del Comité Departamental de Terapias Oncológicas
- Miembro del Comité Ético de Investigación Clínica (CEIC)
- Miembro del Comité de Terapias Biológicas en Reumatología
- Miembro del Comité de Terapias Biológicas en Dermatología

#### Francisco Mendoza Otero

- Miembro del Comité Departamental de Terapias Oncológicas
- Miembro de la Comisión de Seguridad

#### Eva Legido Perdices (María Candela Boix)

- Miembro de la Comisión de Seguridad
- Miembro de la Comisión de Medicamentos Biológicos
- Miembro del Comité de Terapias Biológicas en Reumatología
- Miembro del Comité de Terapias Biológicas en Dermatología

#### M<sup>a</sup> Carmen Rodríguez Samper

- Propuesta a miembro de Comisión de trombosis
- Propuesta a miembro de Grupo de Gestión de Riesgos

## 6. Proyectos de investigación

---

#### Amparo Talens Bolos

- Modelo predictivo de adherencia terapéutica en pacientes Onco-hematológicos. Universidad Miguel Hernández. Servicio de Farmacia Hospital Universitario de San Juan de Alicante. Investigadora principal: Amparo Talens. 2018
- Desarrollo de un Modelo Predictivo de Adherencia y Persistencia al Tratamiento con Inhaladores en pacientes diagnosticados de Asma y EPOC usuarios de Farmacias Comunitarias de Alicante. Universidad Miguel Hernández. Facultad de Farmacia. Investigadora principal: Elsa Lopez. 2018

#### Carmina Hernández Prats

Repercusión en la tasa de reingreso hospitalario tras la implementación de un programa de Atención Farmacéutica al alta hospitalaria en el paciente polimedcado con insuficiencia cardiaca. Universidad Miguel Hernández. Servicio de Farmacia Hospital General Universitario de Elda de Alicante. Investigadora principal: Carmina Hernández Prats.



## 7. Otras actividades

---

### Amparo Talens Bolós

- d) Profesora asociada Universidad Miguel Hernández del Área de Farmacia y Tecnología Farmacéutica del Departamento de Ingeniería de la Facultad de Farmacia.
- e) Miembro Grupo de tutores de residentes de Farmacia Hospitalaria de la SEFH
- f) Presidenta Comité Científico VIII Congreso de la Sociedad Valenciana de Farmacia Hospitalaria. Celebrado en Alicante los días 6, 7 y 8 de junio de 2019
- g) Coordinadora FARMA PEX Curso de farmacoterapia dirigido a residentes y especialistas que desarrollan Atención Farmacéutica en las Unidades de Pacientes Externos. 2019.
- h) Lectura Proyecto Investigación (PIF) diseño y validación de un cuestionario para evaluar la adherencia terapéutica en pacientes con antineoplásicos orales con la calificación de apto. 5 febrero 2019
- i) Seminarios (10/1/2019 y 14/5/2019) y sesión de planes, informes y proyectos de tesis (5/2/2019, 26/03/2019, 08/04/2019 y 11/07/2019) del programa de doctorado Universidad Miguel Hernández de Elche (Campus de San Juan) dentro del Programa de Doctorado de Salud Pública, Ciencias Médicas y Quirúrgicas.

### Carmina Hernández Prats

- Sesión de planes, informes y proyectos de tesis (5/2/2019) del programa de doctorado Universidad Miguel Hernández de Elche (Campus de San Juan) dentro del Programa de Doctorado de Salud Pública, Ciencias Médicas y Quirúrgicas.

### Eva Legido Perdices

- Participación en el grupo de Evaluadores de Comunicaciones Científicas, presentadas al 64º Congreso de la SEFH que tuvo lugar en Sevilla, del jueves 17 al sábado 19 de octubre de 2019 bajo el lema "Somos SEFH".

## GINECOLOGÍA Y OBSTETRICIA

### Victoria Navarro Lillo

- Programa de Doctorado en Salud Pública, Ciencias Médicas y Quirúrgicas de la UMH. Curso 2018/2019.
- XVI Jornadas Nacionales - Actualizaciones en Ginecología y Obstetricia. HM Gabinete Velázquez. Madrid. Febrero 2019.
- Taller: Parto en el agua. 4 horas y 30 minutos. Hospital General Universitario de Elda. Mayo 2019.
- Póster electrónico en 35ª Edición Nacional Formación de la SEGO --> Vaginoplastias sin injerto de piel usando la prótesis Paciena(R):  
Presentación de la prótesis y resultados preliminares en mujeres con y sin agenesia vaginal. Málaga. Junio 2019.
- Publicación BMC Women´s Health Noviembre 2019 --> Ación P, Nohales F, Sánchez ML, Sánchez M, Navarro V, Ación MI. Clinical pilot study to evaluate the neovaginal PACIENA prosthesis(R) for vaginoplasty without skin grafts in women with vaginal agenesis. BMC Womens Health. 2019;19:144.

### Nuria Sánchez Pujalte

- Curso Anatomía del primer trimestre de la gestación a través de la Ecografía Morfológica. Online.
- Curso Actualización en Anticoncepción. 100 h. Online. Formación CSIF.
- XVI Jornadas Nacionales HM Gabinete Velázquez. Actualizaciones en Ginecología y Obstetricia. Madrid, 21-22 Febrero 2019.
- XXVI Congreos Nacional de la Sección de Medicina Perinatal de la SEGO.

### Mª José García Teruel

- Impacto de los eventos adversos en pacientes y profesionales. Noviembre 2019.
- Curso universitario de especialización en técnico profesional en dirección y gestión de PYMES.
- 1º Foro inseminación en sanidad publica. Marzo 2019.
- Taller: Atención a la gestante y su familia en el proceso de pérdida perinatal y duelo. Febrero 2019.
- Comunicar y ayudar a asumir malas noticias, EVES.

### Ana Sarrión de la Fuente

- Curso online de ecografía morfológica del Hospital Clínic de Barcelona.
- Taller de parto en el agua. Hospital de Elda.
- Nivel de Capacitación ecografía obstétrico ginecológica SEGO.
- Curso online de experto universitario en diagnóstico diferencial de tumores de ovario mediante ultrasonido. Universidad de Navarra.
- Guía de manejo de la mujer con síntomas de IU y vejiga hiperactiva.
- Taller "Atención a la gestante y su familia en el proceso de pérdida perinatal y duelo". Elda 14 de febrero de 2019.

- Curso intensivo de Medicina Maternofetal avanzada del Hospital Clínic de Barcelona. 15-17 de mayo de 2019.
- I Jornada de Preeclampsia. Fetal I+D Education y Fundación Medicina Fetal Barcelona. Barcelona 15 de noviembre de 2019.

#### **Silvia Jover Pérez**

- Curso de “Resolución de Crisis en el entorno Obstétrico con Seguridad para el paciente. Jornada de Simulación” 28 de febrero de 2019. Centro de simulación IDEhA del Hospital Universitario Fundación Alcorcón.
- Taller “Atención a la gestante y su familia en el proceso de pérdida perinatal y duelo”. Elda 14 de febrero de 2019.
- XIII Reunión de Grupos de Trabajo de la SOGCV. Valencia 15 de febrero de 2019.
- Curso intensivo de Medicina Maternofetal avanzada del Hospital Clínic de Barcelona. 15-17 de mayo de 2019.
- I Jornada de Preeclampsia. Fetal I+D Education y Fundación Medicina Fetal Barcelona. Barcelona 15 de noviembre de 2019.
- Curso online de ecografía morfológica semana 20.
- Curso online de “Patología Fetal. Diagnóstico y manejo Perinatal”. Hospital Clínic de Barcelona.
- Guía de manejo de la mujer con síntomas de IU y vejiga hiperactiva.
- Curso online del EVES --- “Violencia de género: Conceptos generales y su abordaje sanitario” 25h.

#### **Nuria Agüero Doménech**

- Curso de “Resolución de Crisis en el entorno Obstétrico con Seguridad para el paciente. Jornada de Simulación” 28 de febrero de 2019. Centro de simulación IDEhA del Hospital Universitario Fundación Alcorcón.
- Curso intensivo de Medicina Maternofetal avanzada del Hospital Clínic de Barcelona. 15-17 de mayo de 2019.
- Guía de manejo de la mujer con síntomas de IU y vejiga hiperactiva.
- Curso online: “Anatomía de 1er trimestre de gestación a través de ecografía morfológica” --- 100 h.
- Taller de parto en el agua. Hospital de Elda.
- Curso online: “Cardiología Fetal avanzada”. Hospital Clínic --- 18 h.
- Título de experto en exploración ginecológica y patología mamaria y vulvar ---- 15 créditos.
- Curso online: “Salud vaginal y atrofia vulvovaginal” --- 120h.
- 1er año de doctorado --- proyecto de investigación.

#### **Jose Luis Coloma Blanes**

- 07-08 de Marzo: Curso de Ecografía 2D-3D. Barcelona. Dexeus.
- 12.06: Curso de manejo láser vaginal. Instituto Palacios. Madrid.
- 08.11: Simposium Dexeus 2019 Trombosis, embarazo y reproducción.

# HEMATOLOGÍA

P
DG
RH
AE
AP
CC
CD
F
C
ME
MNA
UI
M
A
GA

## SERVICIO DE HEMATOLOGÍA Y HEMOTERAPIA.

A continuación se notifica toda la actividad no asistencial desarrollada durante el año 2019 por cada una de las personas que conforman el equipo médico del Servicio de Hematología:

### 1) Dra. Margarita Blanes Company:

- a. Encuentro de la Hematología Internacional. Madrid, 15-16 de Noviembre, 2019.
- b. Actualización en el Tratamiento de la LLC. Alicante, 17 de Octubre 2019.
- c. LXI Congreso Nacional de la Sociedad Española de Hematología y Hemoterapia. 24-26 de Octubre Valencia, 2019.
- d. Mayo 2019.
- e. V Jornadas Valencianas de Leucemia Mieloblástica Aguda. Valencia, 19 y 20 de Junio, 2019.
- f. Reunión Alicantina de Hematología. Elche, 2019.
- g. Avances en Hematología. Grupo de Eritropatología de la SEHH. Madrid, 30 y 31 de Mayo 2019.
- h. Desayuno con el experto\_mieloma múltiple\_ Dr. Jesus San Miguel. Madrid, 21 de Mayo, 2019.
- i. Actualización en el tratamiento de la Aplasia Medular. Alicante, 24 de Abril, 2019.
- j. “Kompartiendo” experiencias en el tratamiento del mieloma múltiple. Valencia, 28 de Marzo, 2019.
- k. New Horizons in Multiple Myeloma Management: An In Depth Educational Update. Barcelona 7-8 Marzo 2019.
- l. XIII Reunión Anual de la AVHH. Valencia, 14-15 de Febrero, 2019.
- m. Conclusiones The American Society of Hematology . 60Th Annual Meeting and Exposición\_ Post-ASH. Valencia , 25 y 26 de Enero, 2019.
- n. IV Curso Online-2ª Edición: Transfusión en situaciones especiales. Plataforma Online SETS (9,2 créditos. 63 horas a distancia), del 9 de Septiembre al 15 de Diciembre 2019.

### Publicaciones:

\*\* Blanes M, Lorenzo J.I, P. Ribas P, Jiménez A, González J.D, Cejalvo M.J, Solano C, , Alegre A and de la Rubia J.”Intravenous busulfan plus melphalan versus melphalan alone as conditioning regimen for patients with multiple myeloma”. *Annals of Haematology*, 2019. (doi.org/10.1007/s00277-019-03663-5).

\*\*Tarín F, Francisco López-Castaño F, García-Hernández C, Beneit P, Sarmiento H, Manresa P, Alda O, Villarrubia B, Blanes M, Bernabéu J, Amorós C, Sánchez-Sánchez S, Fernández-Miñano C, De Paza F, Verdú-Belmara J, Marco P and Matutes E. “Multiparameter Flow Cytometry Identification of Neoplastic Subclones: A New Biomarker in Monoclonal Gammopathy of Undetermined Significance and Multiple Myeloma”. *Acta Haematologica*. 2019;141:1–6.

\*\*17<sup>th</sup> International Myeloma Workshop. Boston, 12-15 de Septiembre, 2019. Póster SP-147 . “Intravenous Busulfan-Melphalan vs Melphalan as preparative regimen for newly diagnosed Multiple Myeloma: Long-term follow-up of a case-control study”.

M. Blanes, J. I. Lorenzo, P. Ribas, A. Jiménez, J. D. González, & M. J. Cejalvo, C. Solano, A. Alegre and J. de la Rubia.

**2) Dra. Tamara López Cedeño:**

- a. Perceptorship en Hematogeriatria. Hospital Duran y Reynals Institut Català D'Oncologia, Barcelona. 27,28 y 29 de marzo de 2019.
- b. Actualización en el tratamiento de la Aplasia Medular. Hotel NH Alicante, 24 de abril de 2019.
- c. LXI Congreso Nacional de la SEHH y XXXV Congreso Nacional de la SETH. Palacio de Congreso de Valencia, 24, 25 y 26 de octubre de 2019
- d. Actualización en el tratamiento de la LLC. Hotel AC Alicante, 17 de octubre de 2019.
- e. LXVIII Curso de Citología Hematológica en el Diagnóstico Integrado. Escuela de Citología Hematológica Soledad Woessner- Hospital del Mar, 18 al 22 de noviembre de 2019.
- f. Encuentro de la Hematología Internacional. Auditorio Museo Reina Sofía, Madrid. 15-16 de noviembre de 2019.
- g. II Jornadas Alicantina de Mieloma Múltiple, Auditorio de la Diputación de Alicante (ADDA), noviembre de 2019.

**3) Dra. Fernanda Martirena:**

- a. Hematology Debates. Madrid, 6-8 de Febrero del 2019.
- b. Reunión Alicantina de Hematología. Elche, 2019.
- c. Nuevos horizontes en hematología II. Calpe, Alicante, 1 de Junio del 2019.
- d. Actualización en el Tratamiento de la LLC. Alicante, 17 de Octubre 2019.
- e. Preceptorship en Hematología , Hospital Universitario de Salamanca, 19-21 de Marzo 2019.

Publicaciones:

\*\* A reproducible strategy for analysis of minimal residual disease measured by Standardized multiparametric flow cytometry in b acute lymphoblastic leukemia

**4) Dra. Ana Mauricio Campos:**

- a. Actualización en el tratamiento de la LLC. 17 de Octubre de 2019. Alicante.
- b. LXI Congreso Nacional de la SEHH y XXXV Congreso Nacional de la SETH. 24 al 26 Octubre de 2019. Valencia.

**5) Dr. Javier Bernabéu Gutiérrez:**

- a. Reunión Alicantina de Hematología. Elche, 2019.
- b. Ponencia en Reunión Alicantina de Hematología: Idelalisib.
- c. Investigador principal Ensayo clínico GEMINIS.
- d. Elaboración de Guía para el manejo del paciente anticoagulado y antiagregado. Hospital General Universitario de Elda.

## MEDICINA DIGESTIVA

El presente documento, elaborado a instancias de la Gerencia del Departamento de Salud de Elda, resume la actividad no asistencial de la Unidad de Digestivo del Hospital General de Elda durante el año 2019.

Durante el año indicado han formado parte del staff los siguientes facultativos:

Dr. Julio Álvaro Mora Contreras

Dra. Ana María Parera de Cáceres

Dra. Marta Garmendia Solano

Dra. Amparo Amorós Pina

Dr. Ildefonso Mozas Desdentado

Dra. Gema Soler Sala

Dr. Félix de Vera Almenar

La Dra. María Torregrosa Lloret estuvo contratada desde el inicio del ejercicio hasta el 08/02/2019.

El Dr. Manuel López Torres, especialista en Medicina Interna, estuvo contratado desde el 22/02/2019 hasta 11/11/2019

Debido a diversas ausencias prolongadas de los facultativos por bajas médicas y otros motivos, su número estuvo mermado buena parte del año.

Así, el número de facultativos en activo durante diversos periodos fue el siguiente:

- 7: De 01/01/2019 a 07/02/2019, de 22/02/2019 a 15/09/2019 y de 25/09/2019 a 06/10/2019. Esto supone un total de unos 8.5 meses en el año, de los cuales 2.5 incluyen el periodo vacacional, por lo que la disposición efectiva del staff completo se produjo durante un total de 6 meses.
- 6: De 08/02/2019 a 21/02/2019, de 16/09/2019 a 24/11/2019, de 07/10/2019 a 06/11/2019 y de 16/12/2019 a 31/12/2019.
- 5: De 07/11/2019 a 15/12/2019

**Fecha de elaboración de la memoria:** 18 de febrero de 2020

En las páginas siguientes se describe la actividad no asistencial realizada por los facultativos durante el año 2019.

### ACTIVIDADES CON IMPLICACIÓN DE TODOS LOS FACULTATIVOS

#### Sesiones de los jueves

Los jueves a las 08:15 se realizan sesiones de los facultativos de Digestivo.

#### Otras sesiones:

- El 24 de enero de 2019 todo el staff asiste a sesión on-line sobre diagnóstico y tratamiento de la hepatitis C, impartida por videoconferencia desde el HCU de Sant Joan por la Dra. Morillo.

- El 28 de marzo de 2019 el Dr. Romero Casanova, especialista en Hematología, imparte una sesión sobre tratamiento de la ferropenia con hierro sucrosomal, a la que asiste todo el staff.
- El 13 de junio de 2019 todo el staff asiste a sesión on-line sobre el manejo de la hepatitis B, impartida por videoconferencia desde el Hospital de la Marina Baixa por el Dr. García Herola.
- El 19 de septiembre de 2019 el Dr. García Herola imparte una sesión sobre microeliminación del virus de la hepatitis C.

## **PERTENENCIA A COMISIONES Y COMITÉS HOSPITALARIOS**

### **Dra. Amorós Pina**

- Comité de Tumores Digestivos
- Comisión de Mortalidad, de la que asume la presidencia en noviembre de 2019.

### **Dr. De Vera Almenar**

- Comisión de Farmacia
- Unidad de Calidad Asistencial (no fue convocado durante todo el año)
- Comité de Seguimiento de los Acuerdos de Gestión (no fue convocado durante todo el año)
- Comité de Tumores Digestivos
- Miembro de la Junta de Departamento en la categoría de facultativos con Jefatura de Sección o de Servicio.

- Comité de Cirugía Bariátrica.

### **Dra. Garmendia Solano**

- Comité Multidisciplinar de EIIC (presidenta).
- Comité de Tratamientos Biológicos.
- Comisión de Mortalidad
- Comité de Tumores Digestivos.

### **Dr. Mora Contreras**

- Comité de Tumores Digestivos

### **Dr. Mozas Desdentado**

- Comité de Tumores Digestivos
- Comisión de Seguridad Clínica

### **Dra. Parera de Cáceres**

- Comité de Bioética Asistencial
- Comité de Tumores Digestivos
- Comité de Enfermedades Sistémicas

### **Dra. Soler Sala**

- Comité de Tratamientos Biológicos.

- Comité Multidisciplinar de EIIC.
- Comité de Tumores Digestivos

#### ACTIVIDADES DOCENTES

##### **Dra. Amorós Pina**

- Sesiones formativas para Atención Primaria sobre hepatitis, Helicobacter pylori y coordinación en la solicitud de endoscopias entre Atención Primaria y Especializada, los días 9, 12 y 19 de diciembre de 2019.

##### **Dr. Mozas Desdentado**

- Sesión formativa sobre reactivación del VHB para el Servicio de Dermatología en abril de 2019.
- Sesiones formativas para Atención Primaria sobre hepatitis, Helicobacter pylori y coordinación en la solicitud de endoscopias entre Atención Primaria y Especializada, los días 9, 12 y 19 de diciembre de 2019

#### OTRAS ACTIVIDADES NO ASISTENCIALES

##### **Dra. Amorós Pina:**

- Asistió en Dénia a la Reunión Regional HCV, celebrada el 20 de septiembre de 2019. Además participó como ponente con la charla titulada "Hepatitis autoinmunes".
- Asistió en Murcia al LXXXIX Curso de Sedación Profunda en Endoscopia Digestiva, organizado por el Hospital General Universitario Reina Sofía de Murcia bajo el auspicio de la Sociedad Española de Endoscopia Digestiva, y celebrado del 21 al 23 de octubre de 2019.
- Estancia formativa relacionada con el trasplante hepático en la Unidad Hepática del HGU de Alicante, los días 19 y 20 de noviembre de 2019.

##### **Dr. de Vera Almenar**

- Asistió en Toledo a la XVII Reunión Ibérica de Cápsula Endoscópica, el 12 de enero de 2019.
- Asistió en Murcia al LXXXIX Curso de Sedación Profunda en Endoscopia Digestiva, organizado por el Hospital General Universitario Reina Sofía de Murcia bajo el auspicio de la Sociedad Española de Endoscopia Digestiva, y celebrado del 21 al 23 de octubre de 2019.
- Asistió en Alicante al 41 Congreso de la Sociedad Española de Endoscopia Digestiva, celebrado del 13 al 16 de noviembre de 2019.
- Asistió en Valencia al XXXII Congreso de la Sociedad Valenciana de Patología Digestiva, celebrado del 28 al 29 de noviembre de 2019.

##### **Dra. Garmendia Solano**

- Asistió en Murcia al LXXXIX Curso de Sedación Profunda en Endoscopia



Digestiva, organizado por el Hospital General Universitario Reina Sofía de Murcia bajo el auspicio de la Sociedad Española de Endoscopia Digestiva, y celebrado del 21 al 23 de octubre de 2019.

**Dr. Mora Contreras**

- Asistió en Madrid al 44 Congreso Anual de la Asociación Española para el Estudio del Hígado, del 20 al 22 de febrero de 2019.

**Dr. Mozas Desdentado:**

- Asistió en Murcia al LXXXIX Curso de Sedación Profunda en Endoscopia Digestiva, organizado por el Hospital General Universitario Reina Sofía de Murcia bajo el auspicio de la Sociedad Española de Endoscopia Digestiva, y celebrado del 21 al 23 de octubre de 2019.

- Estancia formativa relacionada con el trasplante hepático en la Unidad Hepática del HGU de Alicante, los días 19 y 20 de noviembre de 2019.

**Dra. Parera de Cáceres**

- Asistió en Alicante al 41 Congreso de la Sociedad Española de Endoscopia Digestiva, celebrado del 13 al 16 de noviembre de 2019.

**ACTIVIDADES EN SOCIEDADES CIENTÍFICAS**

El Dr. de Vera es vocal de la Junta Directiva de la Sociedad Valenciana de Patología Digestiva.

**ACTIVIDADES EN SELECCIÓN DE PERSONAL**

El Dr. de Vera participó en calidad de vocal de la Comisión de Valoración en el procedimiento de Provisión de la Jefatura de Sección de Digestivo-Endoscopias del HCU de Valencia. La presentación y defensa del proyecto de gestión del único aspirante, El Dr. Peña Aldea, se celebró en Valencia el 28 de mayo de 2019.

## MEDICINA INTERNA

### PUBLICACIONES. ARTÍCULOS

1. JOSÉ LORCA BARCHÍN, MÓNICA ROMERO NIETO, CARMEN CORTÉS SAAVEDRA, ANDREA TORREGROSA GARCÍA, ELIANA DAMONTE, REYES PASCUAL PÉREZ. Guía meningitis bacteriana aguda en paciente inmunocompetente 2019. Guías Fisterra (en prensa).
2. CRISTINA VICENS, ANA LÓPEZ, BORJA GONZÁLEZ, JOSEFINA BELDA, ELISA FERNÁNDEZ GARCÍA, REYES PASCUAL. Guía sífilis. 2019. Guías Fisterra (en prensa).
3. LORCA BARCHÍN J, WIKMAN P, LISSETTE L, PASCUAL R. **Impact of a clinical pathway for hospital management of community-acquired pneumonia. Retrospective cohort study. (en revisión).**
4. PALLARÉS-CARRATALÁ V, QUESADA J, OROZCO BELTRÁN D, AMIGO GRAU N, LÓPEZ PINEDA A, GIL GUILLÉN V, CORREIG X, MASANA L, MONLEON D, REDÓN J, PASCUAL R, CARRATALA MUNUERA MC. Analysis of LDL and HDL size and number by nuclear magnetic resonance in a healthy working population: the LipoLab Study. International Journal of Clinical Practice Aceptado. Q1.

### COMUNICACIONES A CONGRESOS:

1. ABEL AZOR RASO, CARMEN CORTÉS SAAVEDRA, BORJA GONZÁLEZ, VICENTE GIL GUILLÉN, CARLOS PÉREZ BARBA, REYES PASCUAL PÉREZ. Diagnóstico etiológico de la fiebre sin foco. XXIII Congreso Nacional de la SEIMC. Madrid. 23-25 mayo 2019. Enferm Infecc Microbiol Clin.2019;37 Supl Congr 1:294.
2. J. LORCA BARCHÍN, P. WIKMAN JORGENSEN, L. BELLO TEJADA, G. TELENTI RODRÍGUEZ, C. PÉREZ BARBA, R. PASCUAL PÉREZ Impacto de la implementación de una vía clínica para el tratamiento de los pacientes con neumonía adquirida en la comunidad. XXIII Congreso Nacional de la SEIMC. Madrid. 23-25 mayo 2019. Enferm Infecc Microbiol Clin.2019;37 Supl Congr 1:326.
3. J LLENAS GARCÍA, M MASIÁ CANUTO, R PASCUAL PÉREZ, I GONZÁLEZ CUELLO, F GUTIÉRREZ RODERO, E DAMONTE WHITE, FJ RODRÍGUEZ LUCERNA, P WIKMAN JORGENSEN, M NAVARRO BELTRÁ. “Estudio VIHOLETA: VIOLencia de género y doméstica en personas sEropositiVas del sur de Alicante. Protocolo de estudio.”. XIX Congreso Nacional sobre el sida e ITS: “Más allá del VIH: Construyendo futuro”, celebrado en Alicante, del 3 al 5 de abril de 2019.
4. CORTÉS SAAVEDRA C, LÓPEZ AMORÓS A, LÓPEZ GIL S, LORCA BARCHÍN J, VICENS SIFRES C, MAESTRE VERDÚ S, PASCUAL PÉREZ R. Neumotórax recidivante por neumonía por p. jirovecii en paciente VIH. X Jornada en Enfermedades Infecciosas (SEMI) Madrid, 21-22 de marzo 2019.
5. LÓPEZ AMORÓS A, CORTÉS SAAVEDRA C, TORREGROSA GARCÍA A, BELSO CANDELA A, WIKMAN P, PASCUAL PÉREZ R. [Paciente VIH que desarrolla adenopatías y fiebre tras inicio de tar.](#) X Jornada En Enfermedades Infecciosas (SEMI). Madrid, 21-22 de marzo 2019.
6. LÓPEZ AMORÓS A, CORTÉS SAAVEDRA C, FERNÁNDEZ LÓPEZ J, MAESTRE VERDÚ S, GONZÁLEZ LÓPEZ B, PASCUAL PÉREZ R [Meningitis por pasteurella multocida: una causa infrecuente de meningitis bacteriana.](#) X Jornada en Enfermedades Infecciosas (SEMI). Madrid, 21-22 de marzo 2019.
7. CORTÉS SAAVEDRA C, LÓPEZ AMORÓS A, BELSO A, PASCUAL PÉREZ R, ROMERO NIETO M, PESCE L, TELENTI G, ALFARO S Rinoescleroma en paciente de ecuador. diagnóstico diferencial de afonía y disnea. X jornada en enfermedades infecciosas (SEMI).Madrid, 21-22 de marzo 2019.
8. N ARANDA PALOMO, J. QUESADA RICO, V. GIL GUILLÉN, S. LÓPEZ GIL, J. FERNÁNDEZ GÓMEZ Y R. PASCUAL PÉREZ. Magnitud y factores asociados a diagnóstico tardío de la infección VIH. 40º

Congreso Nacional de la SEMI / 19º Congreso de la Sociedad Catalano-Balear de Medicina Interna (SCBMI). Barcelona 2019.

9. JARA LLENAS-GARCÍA, MAR MASIÁ, REYES PASCUAL PÉREZ, INMACULADA GONZÁLEZ CUELLO, MARTA FERNÁNDEZ GONZÁLEZ, MÓNICA ROMERO NIETO, ASUNCIÓN LIDÓN ORTUÑO, VANESA AGULLÓ RE, MARÍA AMAT DÍAZ, SERGIO PADILLA URREA, SUSANA RICO AMAT, FRANCISCO JOSÉ RODRÍGUEZ LUCENA, JOAN GREGORI COLOMÉ, FÉLIX GUTIÉRREZ RODERO, PHILIP WIKMAN-JORGENSEN- Violencia de género, de pareja y doméstica en personas que viven con el VIH en el sur de Alicante. Resultados preliminares del estudio VIHOLETA. 10-13 de diciembre. XI Congreso Nacional de GESIDA 2019. Toledo.
10. NEREA ARANDA PALOMO, REYES PASCUAL PÉREZ, VICENTE GIL GUILLÉN, JOSE ANTONIO QUESADA RICO, CARLOS PÉREZ BARBA . Factores asociados a diagnóstico tardío de la infección VIH. 10-13 de diciembre. XI Congreso Nacional de GESIDA 2019. Toledo.
11. J. LORCA BARCHÍN, P. WIKMAN JORGENSEN, L. BELLO TEJADA, G. TELENTI RODRÍGUEZ, C. PÉREZ BARBA, R. PASCUAL PÉREZ Impacto de la implementación de una vía clínica para el tratamiento de los pacientes con neumonía adquirida en la comunidad. 40º Congreso Nacional de la SEMI / 19º Congreso de la Sociedad Catalano-Balear de Medicina Interna (SCBMI). 27-29 septiembre. Barcelona 2019. Comunicación oral.
12. J. Llenas-García, M. Masiá, R. Pascual Perez, I. González Cuello, F. Gutiérrez Rodero, M. Romero Nieto, A. Lidón Ortuño, V. Agulló Re, M. Amat Díaz, S. Padilla Urrea, S. Rico Amat, F.J. Rodríguez Lucena, P. Wikman Jorgensen, VIHOLETA group. Gender violence, intimate partner violence and domestic violence among HIV-positive patients in Alicante (Spain). Preliminary results of the VIHOLETA study. 17th European AIDS Conference, Basel. Suiza. November 6-9, 2019.
13. A. LÓPEZ AMORÓS, A. TORREGROSA GARCÍA, C. CORTÉS SAAVEDRA, C. VICENS SIFRES, V. MEDRANO MARTÍNEZ, R. PASCUAL PÉREZ "Rentabilidad de la telemetría y la ecocardiografía en el accidente cerebrovascular" 40º Congreso Nacional de la SEMI / 19º Congreso de la Sociedad Catalano-Balear de Medicina Interna (SCBMI). 27-29 septiembre. Barcelona 2019.
14. M. CORTÉS SAAVEDRA, C. VICENS SIFRES, A. LÓPEZ AMORÓS, A. TORREGROSA GARCÍA, V. MEDRANO MARTÍNEZ, R. PASCUAL PÉREZ. "Clínica de debut de tumores cerebrales primarios y tiempo hasta el diagnóstico". 40º Congreso Nacional de la SEMI / 19º Congreso de la Sociedad Catalano-Balear de Medicina Interna (SCBMI). 27-29 septiembre. Barcelona 2019.
15. MONICA ROMERO. Determinants of disease control in patients with severe COPD. The CLAVE Study. Congreso de la European Respiratory Society International Congress 2019. Madrid.

#### **CURSOS Y JORNADAS IMPARTIDOS**

1. P. WIKMAN, M. ROMERO; R. PASCUAL. Strongyloidiasis. Curso online sobre Patología Importada y del Viajero de la Sociedad Española de Medicina Interna (SEMI). 2018 Fechas: 26 febrero a 26 octubre 2019. Expediente: 07-AFOC-00030.2/2019.
2. R. PASCUAL. Formación en VHC. Hacia la erradicación de la hepatitis C. Un reto multidisciplinar. AC Elda Octubre 2019-10-28.
3. R. PASCUAL. Formación en VIH. ¿Bictegravir es igual que Dolutegravir? AC Elda Octubre/29/ 2019.
4. R. PASCUAL. Infecciones del Sistema Nervioso Central. Ponente: Dra Reyes Pascual MÓDULO DE INFECCIONES ADQUIRIDAS EN LA COMUNIDAD del Máster de Enfermedades Infecciosas y Salud Internacional. 15 noviembre. UMH, MÓDULO DE INFECCIONES ADQUIRIDAS EN LA COMUNIDAD del Máster de Enfermedades Infecciosas y Salud Internacional. 14-16 de noviembre 2019.
5. R. PASCUAL. INFECCIONES DEL TRACTO URINARIO. Ponente: Dra. Reyes Pascual. 15 noviembre 2019. UMH, MODULO DE INFECCIONES ADQUIRIDAS EN LA COMUNIDAD del Máster de Enfermedades Infecciosas y Salud Internacional. 14-16 de noviembre 2019.
6. R. PASCUAL. TUBERCULOSIS. Ponente: Dra. Reyes Pascual MÓDULO DE INFECCIONES ADQUIRIDAS EN LA COMUNIDAD del Máster de Enfermedades Infecciosas y Salud Internacional. 16 noviembre 2019.

UMH, MÓDULO DE INFECCIONES ADQUIRIDAS EN LA COMUNIDAD del Máster de Enfermedades Infecciosas y Salud Internacional. 14,15,16 noviembre 2019.

7. J. COLOMINA. CURSOS DE FORMACIÓN VIH. Hotel AC Elda. 2019.

8. J. MORCILLO. ZONOSIS: MÓDULO DE INFECCIONES ADQUIRIDAS EN LA COMUNIDAD del Máster de Enfermedades Infecciosas y Salud Internacional. 14,15,16 noviembre 2019.

9. S. MARIN. ENDOCARDITIS: MÓDULO DE INFECCIONES ADQUIRIDAS EN LA COMUNIDAD del Máster de Enfermedades Infecciosas y Salud Internacional. 14,15,16 noviembre 2019.

10. J.LORCA. BRUCELOSIS: MÓDULO DE INFECCIONES ADQUIRIDAS EN LA COMUNIDAD del Máster de Enfermedades Infecciosas y Salud Internacional. 14,15,16 noviembre 2019.

11. M. ROMERO. LEISHMANIASIS: MÓDULO DE INFECCIONES ADQUIRIDAS EN LA COMUNIDAD del Máster de Enfermedades Infecciosas y Salud Internacional. 14,15,16 noviembre 2019.

12. INFECCIONES DE PIEL Y PARTES BLANDAS: Dr. P Wikman. MÓDULO DE INFECCIONES ADQUIRIDAS EN LA COMUNIDAD del Máster de Enfermedades Infecciosas y Salud Internacional. 14,15,16 noviembre 2019.

13. A. BELSO. SEPSIS. MÓDULO DE INFECCIONES ADQUIRIDAS EN LA COMUNIDAD del Máster de Enfermedades Infecciosas y Salud Internacional. 14,15,16 noviembre 2019.

14. IV JORNADAS ATENCIÓN PRIMARIA- HOSPITALARIA SOBRE ASISTENCIA COMPARTID DÍA MUNDIAL DE LA LUCHA CONTRA EL SIDA. Mesa Redonda. HACIA EL FINAL DE LA INFECCIÓN VIH. ¿SE PUEDE PREVENIR?

R. PASCUAL. Situación de nuevos diagnósticos en nuestro Departamento. ¿Llegamos demasiado tarde?

J. IBÁÑEZ BELDA: La PrEP. A quién, cómo y cuándo. Cómo estamos en la Comunidad Valenciana.

J. COLOMINA: Fármacos para la PrEP. Qué tenemos que vigilar.

M. ROMERO: Resultados de eficacia en la PrEP en diferentes entornos.

#### PONENCIAS EN CONGRESOS Y REUNIONES:

##### PONENCIAS:

1. R. PASCUAL. Empiema pleural. Ponencia en Mesa redonda Proyectos GTEI. X jornada en Enfermedades Infecciosas. Madrid. 21-22 marzo. 2019.
2. R. PASCUAL. Derrame pleural y fiebre (moderadora). I Reunión de Enfermedades Infecciosas para residentes de Medicina Interna. Real centro Universitario Maria Cristina. El Escorial. Madrid 27-28 de septiembre 2019.
3. S. MARÍN: Derrame pleural y fiebre I Reunión de Enfermedades Infecciosas para residentes de Medicina Interna. Real centro Universitario Maria Cristina. El Escorial. Madrid 27-28 de septiembre 2019.
4. R. PASCUAL. TALLER DE PRÁCTICA CLÍNICA 1. TESIS DOCTORAL. DE LA IDEA AL CUM LAUDE Moderadora: Dra. Reyes Pascual Pérez. XIII Congreso de la Sociedad de Medicina Interna de la Comunidad Valenciana (SMICV) 26, 27 y 28 de septiembre Club de Información de Alicante.

#### TESIS DOCTORALES

MÓNICA ROMERO: Factores de riesgo para el desarrollo de PNA por *E. coli* BLEEs. En desarrollo. Realización del Doctorado de Medicina Clínica.

ROSA BRAVO: Factores de riesgo para el desarrollo de empiema. En desarrollo. Realización del Doctorado en Medicina Clínica.

## **PERTENENCIA A COMISIONES Y SOCIEDADES CIENTÍFICAS**

### **REYES PASCUAL:**

- Presidenta de la Comisión de Profilaxis, Infección y Política Antibiótica del Hospital de Elda.
- Presidenta de la Comisión de Docencia y Jefe de Estudios del Hospital de Elda.
- Tutora de residentes de Medicina Interna del Hospital de Elda.
- Miembro del Comité Ético de Investigación Clínica del Hospital de Elda.
- Miembro del grupo de Formación de la SEMI.
- Vocal del grupo de Enfermedades Infecciosas de la SEMI.
- Miembro del Grupo Focal de Infecciosas de la SEMI.
- Miembro del Grupo Medicina Interna-Universidad de la SEMI.
- Miembro de la Comisión de la Sociedad Española de Medicina Interna para la elaboración de las competencias del programa formativo de los residentes de medicina interna.
- Vocal de la Comisión Nacional de la Especialidad de Medicina Interna (Ministerio de Sanidad, Servicios Sociales e Igualdad).
- Miembro de la Comisión de Acreditación B7, Medicina Clínica y Especialidades Clínicas del programa Nacional para el acceso a los Cuerpos Docentes Universitarios de la Agencia Nacional de Evaluación de la Calidad y Acreditación (ANECA).
- Miembro del Consejo Asesor de la Cátedra Colaborativa de Enfermedades Infecciosas Y VIH de la UMH. Desde junio del 2018.
- Miembro de la Junta de Facultad de la Facultad de Medicina. Desde 3 de junio de 2019.
- Miembro de la Comisión Mixta Universidad- Conselleria de Sanitat. Desde 2019.
- Coordinadora de Prácticas Clínicas del Hospital General Universitario de Elda.
- Coordinadora Docente del Hospital General Universitario de Elda.
- Miembro de la Comisión PROA. Hospital General Universitario de Elda.
- Miembro de la Comisión de Contratación de Profesorado de plazas de profesor contratado del ÁREA DE CIENCIAS DE LA SALUD de la UMH.
- Miembro del Consejo de Dirección del Departamento de Medicina de la UMH.

### **CARLOS PÉREZ BARBA:**

- Miembro de la Comisión de Calidad Asistencial.
- Miembro de la comisión Comisión de Mortalidad.

### **MÓNICA ROMERO:**

- Tutora de Residentes de Medicina Interna.
- Presidenta de la Comisión de Mortalidad del Hospital General de Elda.
- Vocal de la Comisión de Docencia.
- Vocal de la Sociedad de Medicina Interna de la Comunidad Valenciana.

### **AÍDA MARTÍNEZ:**

- Tutora de Residentes de Medicina Interna.

- Miembro de la Comisión de Infección y Política Antibiótica.

**ANA BELSO:**

- Secretaria de la Comisión de Infección y Política Antibiótica.
- Miembro de la Comisión PROA del Hospital General Universitario de Elda.
- Miembro de la Comisión PROA de Atención Primaria del Departamento de Elda.

**LOURDES PESCE:**

- Vocal de la Comisión de Enfermedad Tromboembólica.
- Miembro de grupo RIETE de ETE de la SEMI.

**ROSA BRAVO:**

- Vocal de la Comisión de Seguridad.
- Miembro del Comité de tumores Torácicos.
- Tutora de residentes de Medicina Interna.

**JAVIER MORCILLO:**

- Vocal de la Comisión de Farmacia Hospitalaria.

**EDUARDO PASTOR:**

- Tutor hospitalario de los Residentes de Medicina Familiar y Comunitaria.
- Pertenencia al grupo de trabajo ECOGRAFÍA CLÍNICA de la SEMI.
- Pertenencia al grupo de trabajo INSUFICIENCIA CARDIACA Y FIBRILACIÓN AURICULAR SEMI.

**SARA MAESTRE:**

- Miembro de la comisión de anticoagulación de AP del Departamento de Elda.

**MÁSTER:**

- ANDREA TORREGROSA Máster Universitario en Enfermedades Infecciosas y Salud Internacional. Universidad Miguel Hernández de Elche (Alicante). 2019-2020.
- CARMEN CORTÉS SAAVEDRA. Máster Universitario en Enfermedades Infecciosas y Salud Internacional. Universidad Miguel Hernández de Elche (Alicante). 2019-2020.
- ANA LÓPEZ AMORÓS Máster Universitario en Enfermedades Infecciosas y Salud Internacional. Universidad Miguel Hernández de Elche (Alicante). 2019-2020.
- CRISTINA VICENS Máster Universitario en Enfermedades Infecciosas y Salud Internacional. Universidad Miguel Hernández de Elche (Alicante). 2019-2020.
- SANTIAGO LÓPEZ. Máster Universitario en INVESTIGACIÓN EN MEDICINA CLÍNICA Universidad Miguel Hernández de Elche (Alicante). 2019-2020.

### **TRABAJOS DE FIN DE MÁSTER:**

1. Análisis de la concordancia entre escalas de riesgo cardiovascular en pacientes con VIH. Marta Cuenca García. Máster en Enfermedades Infecciosas y Salud Internacional. Departamento de Fecha de lectura septiembre 2019. Tutora: R. Pascual.
2. Calidad del sueño en los pacientes con Infección VIH. Borja Gonzalez. Máster en Enfermedades Infecciosas y Salud Internacional. Departamento de Fecha de lectura septiembre 2019. Tutora: R. Pascual.

### **TUTORIZACIÓN DE TRABAJOS DE FIN DE GRADO:**

Magnitud y factores asociados a diagnóstico tardío de la infección VIH en el departamento de Elda. Nerea Aranda. 2018-19 Sobresaliente. Tutora R. Pascual

### **PROYECTOS DE INVESTIGACIÓN**

Dr. LORCA, DRA. PASCUAL Impacto de la implantación de una vía clínica en pacientes que ingresan por neumonía adquirida en la comunidad en servicios médicos en el hospital General Universitario de Elda.

DRA. PASCUAL, DRA. BRAVO, DR. LORCA, DRA. ROMERO, DRA. PESCE, DRA BELSO: CoRIS (Red de SIDA).

DRA. PASCUAL, DRA. ROMERO, DRA. PESCE, DRA. BRAVO, DRA BELSO: Proyecto VIHOLETA (Violencia de género, de pareja y doméstica en personas que viven con el VIH en el sur de Alicante). FISABIO.

DRA. ROSA BRAVO, DRA PASCUAL Proyecto EMPIR. Factores de riesgo para el desarrollo de empiemas en pacientes con NAC y factores asociados al desarrollo de complicaciones en los pacientes con empiema.

DRA. MÓNICA ROMERO. Proyecto de Tesis Doctoral: Factores de riesgo para el desarrollo de PNA por *E. coli* BLEEs.

DRA. PASCUAL, DRA. MÓNICA ROMERO, DR. LORCA, DRA BRAVO. Proyecto IMPACT NEO. CoRIS.

DRA. PESCE. Registro RIETE. SEMI.

DRA. BELSO, DRA. ROMERO. Seguimiento del protocolo de cribado en enfermedad de Chagas en mujeres latinoamericanas embarazadas en Alicante.

### **DOCTORADO**

DRA. MÓNICA ROMERO Y DRA. ROSA BRAVO: Programa de doctorado en Salud Pública, ciencias médicas y quirúrgicas.

### **CURSOS DE ESPECIALIZACIÓN**

DRA. MÓNICA ROMERO y DR. LORCA: Curso de Especialización profesional "Atención clínica de la infección por Clostridioides difficile" . UMH.

DRA. ROMERO. Curso de Experto en Tutor de Residentes (SEMI).

DRA. ROMERO. Rotatorio por ecografía clínica en el Hospital General de Orihuela (Enero 2019).

DRA. A. TORREGROSA.

- I Curso on line de Ecografía en Enfermedades Autoinmunitarias y Sistémicas. SEMI. 2019.

-I curso on line de Patología importada y del viajero. SEMI. 2019.

-I Curso on line de Cuidados Paliativos en Medicina Interna. SEMI. 2019.

- Curso básico de investigación clínica. Proyecto de investigación. EVES. 2019.

DR. E. PASTOR

- I Curso Ecocardiografía Clínica. Sociedad Española Cardiología- Sociedad española de Medicina Interna.
- I Curso Ecografía Clínica en Enfermedades Sistémicas. FeSEMI. Octubre 2019.
- Curso Ecografía Clínica. H. Marina Baixa. Octubre 2019.

#### BECAS DE INVESTIGACIÓN

- Ayuda para proyectos de I+D+i desarrollados por grupos de investigación emergentes GV/2018 FISABIO para el proyecto VIHOLETA.
- **Beca de la Sociedad de Medicina Interna de la Comunidad Valenciana para el proyecto: Impacto de la implementación de una vía clínica en pacientes que ingresan por neumonía adquirida en la comunidad en servicios médicos en el hospital general universitario de Elda.**

#### ASISTENCIA A CONGRESOS:

R. PASCUAL:

- XXIII Congreso Nacional de la SEIMC. Madrid. 23-25 mayo 2019.
- X Jornada en Enfermedades Infecciosas. Reunión del grupo de Enfermedades Infecciosas de la SEMI. Madrid. 21-22 marzo. 2019.
- Escuela de enfermedades infecciosas para Residentes de Medicina Interna 28-29 septiembre 2019. El Escorial.
- 40º Congreso Nacional de la SEMI / 19º Congreso de la Sociedad Catalano-Balear de Medicina Interna (SCBMI). 27-29 septiembre. Barcelona 2019.
- XI Congreso Nacional de GESIDA 2019. Toledo.
- Simposio SINDIVHDUALITY. Madrid. Marzo 2019.

C. PÉREZ BARBA:

- Simposio SINDIVHDUALITY. Madrid. Marzo 2019.
- XXIII Congreso Nacional de la SEIMC. Madrid. 23-25 mayo 2019.
- X Jornada en Enfermedades Infecciosas. Reunión del grupo de Enfermedades Infecciosas de la SEMI. Madrid. 21-22 marzo. 2019.
- 40º Congreso Nacional de la SEMI / 19º Congreso de la Sociedad Catalano-Balear de Medicina Interna (SCBMI). 27-29 septiembre. Barcelona 2019.

MÓNICA ROMERO:

- Cardiology Exchange Program: "Qué hay de nuevo en el manejo de los pacientes mayores con FANV en el hospital más antiguo del mundo?", St Bartholomew's Hospital celebrado en Londres (21-23 de Junio 2019).

ROSA BRAVO:

- XIV Reunión EPOC 14 y 15 de Marzo 2019 en Córdoba.

EDUARDO PASTOR:

- Reunión IcoN. Septiembre 2019.



- XXI Reunión Insuficiencia Cardíaca y Fibrilación Auricular. SEMI. Abril 2019.
- Congreso UnIC excelencia en Insuficiencia cardíaca. Marzo 2019.
- Reunión IC-EPOC. SEMI. Febrero 2019.

JAVIER MORCILLO:

40º Congreso Nacional de la SEMI / 19º Congreso de la Sociedad Catalano-Balear de Medicina Interna (SCBMI). 27-29 septiembre. Barcelona 2019.

BORJA GONZÁLEZ:

- Reunión Infección VIH. Calpe 2019.

JOSÉ LORCA:

- 40º Congreso Nacional de la SEMI / 19º Congreso de la Sociedad Catalano-Balear de Medicina Interna (SCBMI). 27-29 septiembre. Barcelona 2019.

SONIA MARÍN:

- Escuela de enfermedades infecciosas para Residentes de Medicina Interna 28-29 septiembre 2019. El Escorial.

CARMEN CORTÉS:

- 40º Congreso Nacional de la SEMI / 19º Congreso de la Sociedad Catalano-Balear de Medicina Interna (SCBMI). 27-29 septiembre. Barcelona 2019.

ANA LÓPEZ:

- 40º Congreso Nacional de la SEMI / 19º Congreso de la Sociedad Catalano-Balear de Medicina Interna (SCBMI). 27-29 septiembre. Barcelona 2019.

CRISTINA VICENS:

- 40º Congreso Nacional de la SEMI / 19º Congreso de la Sociedad Catalano-Balear de Medicina Interna (SCBMI). 27-29 septiembre. Barcelona 2019.
- Escuela de enfermedades infecciosas para Residentes de Medicina Interna 28-29 septiembre 2019. El Escorial.

ANDREA TORREGROSA:

SANTIAGO LÓPEZ:

- 40º Congreso Nacional de la SEMI / 19º Congreso de la Sociedad Catalano-Balear de Medicina Interna (SCBMI). 27-29 septiembre. Barcelona 2019.

JENNIFER FERNÁNDEZ:

- Reunión Infección VIH. Calpe 2019.

LOURDES PESCE:

- XIII Forum de Enfermedad tromboembólica venosa. Mayo 2019.

#### DOCENCIA

#### DOCENCIA PREGRADO

DRA. REYES PASCUAL:

- Profesora titular del Departamento de Medicina Clínica de la Universidad Miguel Hernández.
- Responsable de la asignatura Patología General de 2º curso del grado de Medicina.
- Docencia en Patología General 2º curso del grado de Medicina.
- Docencia en Enfermedades Infecciosas 3º curso del grado de Medicina.
- Docencia en talleres integrados III 4ª curso del grado de Medicina.
- Tutora de prácticas de Patología General, Talleres Integrados II y III, Patología de las Enfermedades Infecciosas.
- Tutora de trabajos de fin de grado de 6º curso del grado de Medicina.
- Docencia en rotatorio de 6º curso del grado de Medicina.
- Coordinadora de Prácticas Clínicas del Hospital General Universitario de Elda.

DR. CARLOS PÉREZ BARBA:

- Profesor asociado del Departamento de Medicina Clínica de la Universidad Miguel Hernández.
- Tutor de prácticas hospitalarias de Patología General, Talleres Integrados II y III, Patología de las Enfermedades Infecciosas.
- Docencia en Patología General 2º curso del grado de Medicina.
- Docencia en talleres integrados II 3ª curso del grado de Medicina.
- Docencia Rotatorio de 6º curso del grado de Medicina.

DRA. ANA BELSO CANDELA:

- Profesora colaborador del Departamento de Medicina Clínica de la Universidad Miguel Hernández.
- Tutor de prácticas hospitalarias de Patología General, Talleres Integrados II y III, Patología de las Enfermedades Infecciosas.
- Docencia Rotatorio de 6º curso del grado de Medicina.

DRA. MÓNICA ROMERO NIETO:

- Profesora asociada del Departamento de Medicina Clínica de la Universidad Miguel Hernández.
- Tutor de prácticas hospitalarias de Patología General, Talleres Integrados II y III, Patología de las Enfermedades Infecciosas.

- Docencia en Patología General 2º curso del grado de Medicina.
- Docencia en talleres integrados II 3º curso del grado de Medicina Participación como evaluadora de las pruebas ECOES de la asignatura de Talleres II, en el Departamento de Medicina Clínica (UMH).
- Docencia Rotatorio de 6º curso del grado de Medicina Participación como logista en las pruebas ECOES de 6º de Medicina, en el Hospital de San Juan (UMH).
- Tutora de trabajos de fin de grado de 6º curso del grado de Medicina.
- Impartición Seminario de Simulación en la Facultad de Medicina de la UMH (Campus de San Juan).

**DRA. ROSA BRAVO:**

- Profesora colaboradora del Departamento de Medicina Clínica de la Universidad Miguel Hernández.
- Tutor de prácticas hospitalarias de Patología General, Talleres Integrados II y III, Patología de las Enfermedades Infecciosas.
- Docencia Rotatorio de 6º curso del grado de Medicina.

**DRA. AÍDA MARTÍNEZ:**

- Profesora colaboradora del Departamento de Medicina Clínica de la Universidad Miguel Hernández.
- Tutora de prácticas hospitalarias de Patología General, Talleres Integrados II y III, Patología de las Enfermedades Infecciosas.
- Docencia en Patología General de 2º grado de Medicina.
- Docencia Rotatorio de 6º curso del grado de Medicina.

**DRA. LOURDES PESCE:**

- Profesora colaboradora del Departamento de Medicina Clínica de la Universidad Miguel Hernández.
- Tutor de prácticas hospitalarias de Patología General, Talleres Integrados II y III, Patología de las Enfermedades Infecciosas.
- Docencia Rotatorio de 6º curso del grado de Medicina.

**DRA. SARA MAESTRE:**

- Profesora colaboradora del Departamento de Medicina Clínica de la Universidad Miguel Hernández.
- Tutor de prácticas hospitalarias de Patología General, Talleres Integrados II y III, Patología de las Enfermedades Infecciosas.
- Docencia Rotatorio de 6º curso del grado de Medicina.

**DR. JOSÉ LORCA:**

- Profesor colaborador del Departamento de Medicina Clínica de la Universidad Miguel Hernández.

- Tutor de prácticas hospitalarias de Patología General, Talleres Integrados II y III, Patología de las Enfermedades Infecciosas.
- Docencia Rotatorio de 6º curso del grado de Medicina.

**DR. JAVIER MORCILLO:**

- Profesor colaborador del Departamento de Medicina Clínica de la Universidad Miguel Hernández.
- Tutor de prácticas hospitalarias de Patología General, Talleres Integrados II y III, Patología de las Enfermedades Infecciosas.
- Docencia Rotatorio de 6º curso del grado de Medicina.

**DR. EDUARDO PASTOR:**

- Profesor colaborador del Departamento de Medicina Clínica de la Universidad Miguel Hernández.
- Tutor de prácticas hospitalarias de Patología General, Talleres Integrados II y III, Patología de las Enfermedades Infecciosas.
- Docencia Rotatorio de 6º curso del grado de Medicina.

**DOCENCIA DE POSGRADO**

**DRA. REYES PASCUAL**

Docencia Máster:

- Responsable de la asignatura : Infecciones adquiridas en la comunidad del Máster en enfermedades Infecciosas y Salud Internacional. Universidad Miguel Hernández.
- Módulo de infección VIH y hepatitis. Máster en enfermedades Infecciosas y Salud Internacional. Universidad Miguel Hernández.
- Participación en el Máster Universitario en Investigación en Medicina Clínica. Módulos: Validación de cuestionarios y escalas de medidas. Evidencia científica de la eficacia de modificar cambios. Método científico en la toma de decisiones clínicas. Universidad Miguel Hernández.
- Participación en el máster en Medicina de Urgencias y Emergencias. Asignatura: Emergencias neurológicas fuera del hospital. Tema 9: Valoración y pauta de actuación en la infección aguda del Sistema nervioso central.
- PRÁCTICAS EXTERNAS TUTELADAS (Máster en Enfermedades Infecciosas y salud Internacional).
- TRABAJO FIN DE MÁSTER (Máster en Enfermedades Infecciosas y salud Internacional).
- TRABAJO FIN DE MÁSTER (Máster Medicina Clínica).

DRA. MÓNICA ROMERO, DRA. ANA BELSO, DRA. LOURDES PESCE, DRA. AÍDA MARTÍNEZ, DR. EDUARDO PASTOR, DR. JAVIER MORCILLO: Participación en Máster de Enfermedades Infecciosas y Salud Internacional.

**DOCENCIA PRÁCTICA**

- Alumnos de Patología General de 2º grado de Medicina.
- Talleres integrados II y talleres integrados III de 3º y 4º grado de Medicina.

- Alumnos de Patología de las Enfermedades Infecciosas de 3º grado de Medicina.
- Alumnos en prácticas por convenio con la Universidad Miguel Hernández durante los meses de verano.
- Alumnos de 6º curso Rotatorio.

#### **FORMACIÓN DE ESPECIALISTAS**

- CARLOS PÉREZ BARBA. Tutoría de residentes de 1º año de Medicina Familiar y Comunitaria y de Residentes de 1º y 5º año de Medicina Interna.
- REYES PASCUAL. TUTOR de residentes de Medicina Interna. Tutoría de residentes de 1º año de Medicina Familiar y Comunitaria y de Residentes de 1º y 5º año de Medicina Interna.
- LOURDES PESCE Tutoría de residentes de Medicina Interna de 1º y 5º año y residentes de MFYC
- ANA BELSO Tutoría de residentes de Medicina Interna de 1º y 5º año y MFYC.
- MÓNICA ROMERO. Tutora de residentes de Medicina Interna. Tutoría de residentes de 1º año de Medicina Familiar y Comunitaria y de Residentes de 1º y 5º año de Medicina Interna.
- AÍDA MARTÍNEZ. Tutora de residentes de Medicina Interna. Tutoría de residentes de Medicina Interna de 1º año y MFYC.
- ROSA BRAVO. Tutora de residentes de Medicina Interna. Tutoría de residentes de Medicina Interna de 1º año y MFYC.
- JAVIER MORCILLO Tutoría de residentes de Medicina Interna de 1º y 5º año y MFYC.
- EDUARDO PASTOR Tutoría de residentes de Medicina Interna de 1º y 5º año y MFYC.

#### **SESIONES CLÍNICAS DEL SERVICIO DE MEDICINA INTERNA**

- MARTES: sesiones bibliográficas.
- MIÉRCOLES: casos clínicos.
- JUEVES: Temas de actualización.
- VIERNES: Revisión de pacientes ingresados.

#### **SESIONES HOSPITALARIAS GENERALES**

#### **TRIBUNALES**

##### **R. PASCUAL**

- MIEMBRO TRIBUNALES DE PLAZAS DE JEFE DE SERVICIO DE MEDICINA INTERNA DE LA COMUNIDAD VALENCIANA (Hospital de San Juan, Arnau de Vilanova, Hospital de Gandía y Villarreal) como vocal suplente.
- MIEMBRO TRIBUNAL DE PLAZA DE JEFE DE SECCIÓN Y JEFE DE SERVICIO DEL HOSPITAL GENERAL DE CASTELLON. 6 Noviembre 2019.
- MIEMBRO TRIBUNAL DE PLAZAS DE PROFESOR TITULAR DE MEDICINA DE LA UNIVERSIDAD DE CANTABRIA. 6 DE MAYO 2019.
- Miembro del tribunal (**titular**), designado para juzgar la oposición de una plaza de TU (nº 1340), del área de Medicina, del Departament de Medicina de la Universitat de València. Valencia. 20 de enero 2020.

C. PEREZ BARBA

MIEMBRO DE TRIBUNAL DE LAS PLAZAS DE JEFE DE SERVICIO DE MEDICINA INTERNA DE LA COMUNIDAD VALENCIANA: Hospital de San Juan, Hospital General Universitario de Elche, Hospital Pesset de Valencia (titular).

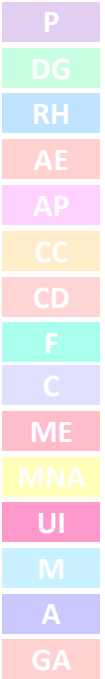

# MICROBIOLOGÍA

## PUBLICACIONES

Envarsus, a novelty for transplant nephrologists: observational retrospective study. Frances A, Mas-Serrano P, Balibrea N, Rodríguez P, Taracoyes A, Díaz M, Gascon I, Ramón-López A, Pérez-Contreras I, Selva J, Nalda-Molina R, Nefrología 2019 Sept-Oct.

## INVESTIGACIÓN

Proyecto de Investigación en colaboración con la Unidad de Investigación del Hospital General Universitario de Elda. "Comparación de resultados de antibiogramas de urocultivos a las 6 y 24 horas de incubación" Dra. P Cascales.

## ASISTENCIA A CONGRESOS, CURSOS, SEMINARIOS.

-29<sup>th</sup> European Congress of Clinical Microbiology and Infections Diseases. ECCMID. Amsterdam, 13-16 April 2019. Dra. P. Cascales.

--XXIII Congreso de la Sociedad Española de Microbiología Clínica y Enfermedades Infecciosas. Madrid 23-25 Mayo 2018. Dra. I. Gascón.

-XXIII Reunión de la Sociedad Valenciana de Microbiología Clínica. SVAMC. Elche, 19 Octubre 2019. Dra. P. Cascales, Dra. I. Gascón.

-Ágora Werfen: Infección gastrointestinal: automatización y mejora del diagnóstico. Marzo 2019. Dra. I. Gascón.

-III Taller Teórico Práctico: Aspectos clínico-microbiológicos de la multirresistencia. SVAMC. Hospital Universitario y Politécnico La Fe. 14 Diciembre 2019. Dra. E. Pastor, Dra. I. Gascón.

## PARTICIPACIÓN COMO MIEMBROS ACTIVOS DE COMISIONES HOSPITALARIAS

-Comisión de Seguridad Clínica Dra. I. Gascón.

-Comisión de Infecciones y Política Antibiótica .Dra E. Pastor.

-Comisión de Calidad del Laboratorio de Análisis Clínicos y Microbiología y Parasitología Dra. E. Pastor.

-Comisión PROA: Dra. I. Gascón, Dra. E. Pastor.

## ACTIVIDAD DOCENTE

-El laboratorio de Microbiología imparte docencia durante 6 meses a los Residentes de 4º año de Análisis Clínicos.

-Participación en el Programa de Prácticas Pre-Profesionales de la Universidad de Alicante.

-Participación en el Programa de Prácticas de Patología de las Enfermedades Infecciosas, 3º curso Medicina Universidad Miguel Hernández.

## OTROS

El laboratorio de Microbiología colabora con la RedMiva, participando en las Reuniones que periódicamente se celebran en Valencia en el Servicio de Vigilancia y Control Epidemiológico.

Participación en Programa de Control de Calidad externo de la SEIMC.

## NEFROLOGÍA

RESUMEN DE LA ACTIVIDAD DOCENTE Y DE INVESTIGACIÓN DEL HOSPITAL DE ELDA EN 2019:

- Participación en el **Fabry Survey Outcome (FOS)**. Registro internacional de pacientes con enfermedad de Fabry. IP: Joaquín de Juan Ribera. Subinvestigador: Eduardo Bosque Muñoz.

- Participación en el estudio Retoss de AMGEN con Evolocumab (Ref: **“RETrospective Observational Study of Evolocumab Use in Spanish Nephrology Units. (RETOSS-Nephro)”**). Estudio: 20160143. Centro: 58006

- Estudio De Prevalencia de Enfermedad de Fabry (**PrEFINE**) en ERC, amparado por la Sociedad Española de Nefrología. IP: Joaquín de Juan Ribera y Carmen M.ª Gil García.

Presentación de **Posters**:

- PrEFINE: SPANISH PREVALENCE OF FABRY DISEASE IN PATIENTS WITH CHRONIC KIDNEY DISEASE. 56 th EDTA Congress. . Budapest. January 25, 2019

- BURDEN OF DISEASE IN PATIENTS WITH FABRY DISEASE: ECONOMIC BURDEN OF HEALTH CARE AND NON-HEALTH CARE RESOURCES CONSUMPTION. 56 th EDTA Congress. Budapest. January 25, 2019.

- BURDEN OF DISEASE IN PATIENTS WITH FABRY DISEASE: HEALTH-RELATED QUALITY OF LIFE AND ASSOCIATED FACTORS. 56 th EDTA Congress. Budapest. January 25, 2019.

- Participación en la Comisión de Sistémicas del Hospital de Elda (todos los integrantes de la Sección de Nefrología).

- Participación en el grupo de Trabajo de la Enfermedad de Fabry del Hospital de Elda. Representante por Nefrología: Joaquín de Juan Ribera.

- Formación y evaluación de residentes de Medicina Interna, Anestesia y Reanimación y Medicina Familiar y Comunitaria del Hospital General Universitario de Elda.

- Docencia de los estudiantes de cuarto curso de la Facultad de Medicina MH que han rotado con nosotros

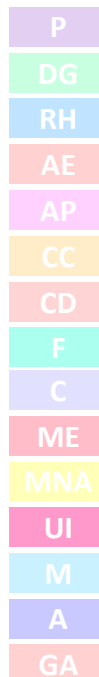



## NEUROLOGÍA

### Asistencia a Congresos y Reuniones científicas:

Dra. Irene Francés Pont:

- Asistencia a la Master Class en Neurología el 8/5/19
- Asistencia a la IV reunión neuromuscular Comunidad Valenciana en Denia el 18 de mayo de 2019
- Asistencia a la LXXI Reunión Anual de la SEN. Sevilla, 19-23 de noviembre de 2019.

Dra. Lidia Hernández Rubio:

- Asistencia a la II Jornada de actualización en toxina botulínica y trastornos del movimiento. Madrid, Abril 2019.
- Asistencia a la reunión "Neurology up to date". Madrid, Mayo de 2019

Dr. Vicente Medrano Martínez:

- Asistencia a las II Jornadas científicas CNS Exeltis Day. Enero 2019. Madrid.
- Curso: Rethinking Migraine Treatment: Highlights and Recent Advances on January 13, 2019
- Participación en la actividad educacional: Managing Off Episodes in Patients With Parkinson's Disease: Unmet Needs and Emerging Options on February 7, 2019.
- Asistencia a la LXXI Reunión Anual de la SEN. Sevilla, 19-23 de noviembre de 2019.
- Participación en la actividad educacional: Creating a Pathway for the Early Recognition and Optimal Treatment of Amyotrophic Lateral Sclerosis: A Patient's Journey on December 31, 2019
- Curso de epidemiología clínica y bioestadística utilizando SPSS" que se celebró los días 12 y 13 de diciembre de 2019 en Hotel Silken Puerta Madrid.

Dr. Javier Mallada Frechín:

- Asistencia al European Committee for Treatment and Research in Multiple Sclerosis (ECTRIMS). Estocolmo, 11-13 de septiembre de 2019.

### Presentaciones científicas y ponencias en Reuniones científicas y Congresos de Neurología

Dra. Lidia Hernández Rubio:

- Estatus epiléptico en adultos: revisión y uso de Brivaracetam. Hospital de Elda, Abril 2019
- Eslicarbazepina en monoterapia: casos clínicos. Alicante, Octubre 2019

Dr. Vicente Medrano Martínez:

- Sesión Clínica: Actualización en Migraña, casos clínicos. Comité de Docencia y Acreditación del Hospital General Universitario de Elda. Formación Continuada para residentes de Medicina de Familia y Comunitaria del Departamento de Elda. Mayo 2019.
- Presentación Póster: Intervención de enfermería en el cribado del Síndrome de apnea hipopnea del sueño en pacientes con patología cardio-neuro vascular aguda. Reunión Anual de la Sociedad Española de Enfermería neurológica. Sevilla 2019.
- Ponencia: Técnicas de tratamiento en la consulta de Cefalea. I Jornada sobre migraña y otras cefaleas. Enfoque actual y perspectivas futuras. Hospital General Universitario de Alicante. 12 de Septiembre 2019.

Dr. Javier Mallada Frechín:

- Ponente en Ágora de Neuroexpertos. Reunión de intercambio de experiencias en esclerosis múltiple para profesionales de Neurología. Madrid, 5-6 de abril de 2019.
- Ponencia “Abordaje terapéutico en le paciente con EM muy activa” en la reunión “4 años juntos”, Madrid 15 y 16 de marzo de 2019
- Ponencia “Venciendo la inercia terapéutica “ en el 2º Curso de Formación en Esclerosis Múltiple en la Comunitat Valenciana. Valencia, 21-22 de junio de 2019.
- Ponencia “Brotos y afectación cognitiva. Relación e influencia”. III Reunión Anual Esclerosis Múltiple y deterioro cognitivo.

### Cursos de patología neurológica

Dra. Irene Francés Pont:

- Realización del II curso online de miopatías de la Sociedad Española de Neurología.

Dra. Lidia Hernández Rubio:

- Formación posgrado: Especialización en Trastornos del Movimiento. UOC
- Curso on-line de Electroencefalografía Básica.
- Curso on-line: Cómo redactar un artículo científico. E-Oncología.
- I Taller de ecografía en trastornos del movimiento: cuello. Noviembre 2019

### Artículos científicos

Dr. Vicente Medrano Martínez:

- Guía Oficial de práctica clínica en Cefalea. Ediciones SEN, 2019. Grupo para el estudio de la cefalea de la SEN.
- LAM study: Effects of lacosamide on behaviour and quality of life in patients with epilepsy. Alfaro A, Asensio M, García-Escrivá A, **Medrano V**, Salom JM, Tortosa D, Palao S, Lezcano M, Berenguer L, Navarro M, Cerdán M, Buendía JF, Giner JC. *Neurologia*. 2019 Jan - Feb;34(1):1-6.
- Episodic migraine and chest pain as the first manifestation of small cell lung carcinoma. Andrea Torregrosa García, Vicente Medrano-Martínez, Adel Abuomar, Irene Francés-Pont, Lidia Hernández-Rubio, Sebastian Fernández-Izquierdo, Javier Mallada-Frechín. *Clin Case Rep*. 2019;00:1–3. <https://doi.org/10.1002/ccr3.2618>

Dr. Javier Mallada Frechín:

- Novel P397S MAPT variant associated with late onset and slow progressive frontotemporal dementia. Sergi Borrego-Ecija, Anna Antonell, Joan Anton Puig-Butille, Inmaculada Pericot, Carme Prat-Bravo, Maria Teresa Abellan-Vidal, Javier Mallada, Jaume Olives, Neus Falgas, Rafael Oliva, Albert Llado & Raquel Sánchez-Valle. *Annals of Clinical and Translational Neurology*. doi: 10.1002/acn3.50844

### Proyectos de investigación:

Dr. Vicente Medrano Martínez:

- PROTOCOL I5Q-MC-CGAH, A PHASE III, RANDOMIZED, DOUBLE BLIND, PLACEBO CONTROLLED STUDY OF LY2951742 IN PATIENTS WITH EPISODIC MIGRAINE, THE ENVOLVE 2.
- Estudio CAMG334AES01 (COMIG). Estudio multicéntrico, prospectivo, fase IIIb, abierto, de 12 meses de tratamiento para evaluar la calidad de vida relacionada con la salud (CVRS) en

pacientes con migraña crónica o episódica de alta frecuencia tratados con Aimovig® (Erenumab) que presentan comorbilidades asociadas. FISABIO

- Estudio TV48125-CNS-30082. A Multicenter, Randomized, Double-Blind, Placebo-Controlled, Parallel-Group Study Comparing the Efficacy, Safety, and Tolerability of Subcutaneous Administration of Fremanezumab Versus Placebo for the Preventive Treatment of Chronic Migraine in Pediatric Patients 6 to 17 Years of Age .Randomized, Double-Blind, Placebo-Controlled Study of Fremanezumab in Patients (6 to 17 Years) with Chronic Migraine. A Study to Test if Fremanezumab is Effective in Preventing Chronic Migraine in Children and Adolescents Efficacy, Safety, and Tolerability Study (Phase 3) IND number: 106,533. FISABIO

Dr. Javier Mallada Frechín:

- A prospective, multicenter, observational, post-authorization safety study (PASS) to evaluate the long term safety profile of LEMTRADA® (alemtuzumab) treatment in patients with relapsing forms of multiple sclerosis PASS – OBS13434

### **Otras actividades**

Dra. Lidia Hernández Rubio:

- Colaboración en la elaboración del “Plan para la Atención a la Epilepsia en el Sistema Sanitario Público de la Comunidad Valenciana 2019-2023”.

Dr. Vicente Medrano Martínez:

- Revisor de las comunicaciones científicas recibidas para su presentación durante la LXXI Reunión Anual de la SEN, celebrada en Noviembre de 2019 en Sevilla.
- Revisor de manuscritos originales de la revista NEUROLOGÍA durante el año 2019.
- Revisor de manuscritos originales de la revista Clinical Case Report durante el año 2019.

Dr. Javier Mallada Frechín:

- Organizador de la XI Reunión Alicante-Murcia de Esclerosis Múltiple. , 22-23 de marzo de 2019.
- Miembro del SAISE de la Conselleria de Sanitat para el tratamiento de la Esclerosis Múltiple.
- Charla coloquio “¿Qué es la Esclerosis Múltiple? La enfermedad de las mil caras” en la Semana Europea de la movilidad 2019. Villena, 15 de octubre de 2019.

## OFTALMOLOGÍA

### MEMORIA NO ASISTENCIAL SECCIÓN DE OFTALMOLOGÍA 2019

- CONGRESO FACO ELCHE 2019. ELCHE 1-2 FEBRERO 2019. ASISTENTES: DR. PÉREZ HERNÁNDEZ, DR. PÉREZ CABRERA, DR. PORRAS, DRA. QUILES, DR. VÉLEZ, DRA. SÁNCHEZ, DRA. GUILLÉN.
- II CURSO DE CIRUGÍA DE GLAUCOMA. MADRID 8-9 FEBRERO 2019. ASISTENTES: DR. PORRAS , DR. SALDAÑA.
- XXIII CONGRESO DE LA S.E.R.V. MADRID 7-8 MARZO 2019 . ASISTENTES: DR. PÉREZ HERNÁNDEZ, DRA. SÁNCHEZ, DRA. MUÑOZ, DRA. ALFARO.
- CURSO DE GESTIÓN POR PROCESOS ASISTENCIALES. MADRID 11-12 ABRIL 2019. ASISTENTE: DRA. GUILLÉN.
- CONGRESO DE LA SOCIEDAD VALENCIANA DE OFTALMOLOGÍA. VALENCIA 12 ABRIL 2019. ASISTENTES: DRA. GÓMEZ, DR. PORRAS.
- CONTROVERSIAS EN GLAUCOMA. MADRID 26-27 ABRIL 2019. ASISTENTES: DR. PORRAS, DRA. QUILES.
- CURSO ESTRABISMO. REUNIÓN ESTRABOLÓGICA DEL SURESTE. MURCIA 25 MAYO 2019. ASISTENTE: DRA. GÓMEZ.
- MÁSTER UNIVERSITARIO EN BIOÉTICA. UNIVERSIDAD CATÓLICA DE VALENCIA. CURSO 2018-2019. REALIZADO DR. SALDAÑA.
- MÁSTER PROPIO EN GESTIÓN SANITARIA CLÍNICA, DIRECCIÓN MÉDICA Y ASISTENCIAL ON LINE 2018-2019. UNIVERSIDAD CARDENAL HERRERA CEU. REALIZADO DR. SALDAÑA.
- MÁSTER UNIVERSITARIO EN GESTIÓN SANITARIA DE LA UNIVERSIDAD MIGUEL HERNÁNDEZ DE ELCHE. CURSO 2018-2019. REALIZADO DRA. ALFARO.
- XXX EURETINA. 2019. PARIS 4-6 SEPTIEMBRE 2019. ASISTENTES: DR. PORRAS, DR. PÉREZ HERNÁNDEZ.
- ESCRS 2019. PARIS 14-18 SEPTIEMBRE 2019. ASISTENTES: DR. SALDAÑA, DRA. MARTÍNEZ.
- CONGRESO DE LA SOCIEDAD ESPAÑOLA DE OFTALMOLOGÍA. MADRID 26-28 SEPTIEMBRE 2019. ASISTENTES: DR. PORRAS, DRA. GUILLÉN, DR. VELEZ.
- CURSO DE RETINA EXPERIENCE PRO MADRID. 4 OCTUBRE 2019. ASISTENTE: DRA. MUÑOZ.
- CURSO DEL ATLÁNTICO LIFELONG. PONTEVEDRA. 18-19 OCTUBRE 2019. ASISTENTE: DRA. ALFARO.
- CURSO ESTRABISMOS. TARRAGONA 18-19 OCTUBRE 2019. ASISTENTE: DRA. GÓMEZ.
- VI REUNIÓN ESTRABOLÓGICA DEL SURESTE. MURCIA 9 NOVIEMBRE 2019. ASISTENTE Y PONENTE: DRA. GÓMEZ.  
COMUNICACIÓN ORAL: “ TORTÍCOLIS EN PACIENTE CON PLAGIOCEFALIA”.
- XV ISOPT CLINICAL. VALENCIA 7-8 NOVIEMBRE 2019. ASISTENTES DR. PÉREZ HERNÁNDEZ, DRA. MUÑOZ.
- CONGRESO TRENDS IN RETINA. FUNDACIÓN IMO. BARCELONA 14-15 NOVIEMBRE 2019. ASISTENTE: DRA. MUÑOZ.
- CURSO DE GLAUCOMA XXXIX EDICIÓN. VALLADOLID 21-22 NOVIEMBRE 2019. ASISTENTES: DR. SALDAÑA, DRA. MARTÍNEZ.
- 50 CONGRESO DE LA SOCIEDAD CATALANA DE OFTALMOLOGÍA. BARCELONA 28-30 NOVIEMBRE 2019. ASISTENTES: DR. PORRAS, DRA. SÁNCHEZ, DRA. ALFARO.
- REUNIÓN SANTA LUCÍA DE LA SOCIEDAD VALENCIANA DE OFTALMOLOGÍA. 13 DICIEMBRE 2019 VALENCIA. ASISTENTE: DR. PORRAS.

## OTORRINOLARINGOLOGÍA

- Sesión clínica del Servicio todos los martes durante una hora y media.
- Comité de Cirugía endocrinológica todos los primeros martes de mes durante una hora.
- Comité de Oncología de cabeza y cuello todos los terceros martes de mes durante una hora.
- Videoconferencia mensual durante una hora todos los últimos jueves de cada mes patrocinada por la Sociedad Española de ORL retransmitida en directo cada vez desde un centro hospitalario diferente y con turno de preguntas y comentarios on-line con el ponente tras la exposición científica.
- Sesión Clínica especial el 14 de noviembre durante 5 horas sobre el 70 Congreso de la SEORL.

### **Jesús Bonnín Otal:**

- Miembro de la Comisión de Sistemas de Información.
- Miembro de la Comisión de Urgencias.
- Miembro de la Comisión de Quirófanos.
- Miembro de la Plataforma Multidisciplinar para el Tratamiento de Tumores de Cabeza y Cuello (PLAMCyC).
- Reunión de la Sociedad Valenciana de ORL y CCyC, 1 de febrero, Valencia.
- Jornadas Científicas Nacionales de Otología, Audiología y Otoneurología. 28 y 29 de marzo. Madrid.
- Curso de cirugía del oído, 25 y 26 de abril. Valencia.
- Actitud en la rehabilitación quirúrgica del paciente laringectomizado, 10 de mayo. Valencia.
- Jornada ORL-OFT vía lagrimal y órbita, 14 noviembre, Valencia.
- IVO Actualización en tratamiento de cáncer de cabeza y cuello, 15 noviembre, Valencia.
- Reunión PLAMCyC Cáncer de cabeza y cuello asociado al VPH, 28 noviembre, Valencia.

### **Antonio Burgos Sánchez:**

- II Curso de Cirugía Cervical. Hospital Universitario La Paz. Universidad Autónoma de Madrid. (11-12 noviembre 2019).

### **Juan de Dios García Mira:**

- Miembro de la Comisión de Interrelación Atención Especializada-Atención Primaria.
- Coordinador Programa de detección Precoz de la Hipoacusia en el Departamento Sanitario de Elda.
- Responsable de Residentes de Medicina Familiar y Comunitaria en su rotación por el Servicio de ORL en el HGU de Elda.
- Miembro de la Comisión de Expertos para el seguimiento del Programa de Detección Precoz de la Hipoacusia de la Comunidad Valenciana.

### **Julián Izquierdo Luzón:**

- Presidente del Comité de Bioética.
- Miembro de la Comisión de Historias Clínicas.

- Secretario Técnico del CEIM.
- Asistencia al curso teórico-práctico de cirugía de oído medio y curso de disección de hueso temporal Dr. Juan José Aristegui, 23-27 septiembre de 2019.
- Asistencia al 70 congreso nacional SEORL, 3-6 de octubre de 2019, Santiago de Compostela.
- Asistencia a JORNADA CONJUNTA SVORL-SOCV: VÍA LAGRIMAL Y ÓRBITA, celebrada en el Colegio de Médicos de Valencia, el 14 de noviembre de 2019.

**Enrique Mares Arambul:**

- Reunión de Invierno de Otorrinolaringología. Febrero 2019.

**Manuel Matías Sánchez:**

- Asistencia al 70 congreso nacional SEORL, 3-6 de octubre de 2019, Santiago de Compostela.
- IVO Actualización en tratamiento de cáncer de cabeza y cuello, 15 noviembre, Valencia.

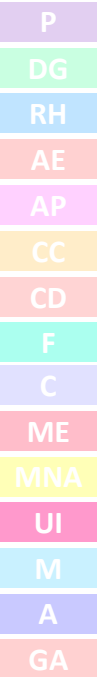

## MEMORIA DOCENTE 2019

*“Sapere aude”*

Horacio

### CAPÍTULOS DE LIBROS

Manual SER de diagnóstico y tratamiento en reumatología pediátrica. Sección 4. **Enfermedades sistémicas autoinmunes. Título: Raynaud, enfermedad mixta del tejido conectivo y enfermedades indiferenciadas.** Autoras: Raquel Martín Domenech y María Pina Jover. ISBN 978-84-17194-99-4. Editorial Ergón. Madrid, 2019.

### PÓSTERS Y COMUNICACIONES

**Síndrome de Takotsubo invertido en adolescente tratada con guanfacina por TDAH.** Cristina Mora Caballero, Natalia Verdú Díaz, Laura Polonio Zamora, Marco Hepepe Montero, Eva González Oliva, Fernando Aleixandre Blanquer Hospital General Universitario de Elda. Elda, Alicante. Congreso AEP. Burgos, 2019.

**Pitiriasis rubra pilaris juvenil: a propósito de un caso.** Ester Martínez Sánchez, Laura Polonio Zamora, Cristina Mora Caballero, M.<sup>a</sup> Salud Parra Guillamón, Eva González Oliva, Fernando Aleixandre Blanquer. Hospital General Universitario de Elda. Elda, Alicante. Congreso AEP. Burgos, 2019.

**Diabetes MODY 2. Experiencia de un hospital general de área.** Laura Polonio Zamora, M.<sup>a</sup> de los Ángeles Cuenca Alcaraz, Cristina Mora Caballero, Esther Martínez Sánchez, Eva González Oliva, Fernando Aleixandre Blanquer Hospital General Universitario de Elda. Elda, Alicante. Congreso AEP. Burgos, 2019.

**Displasia metafisaria tipo Schmidt.** Laura Polonio Zamora, M.<sup>a</sup> de los Ángeles Cuenca Alcaraz, Cristina Mora Caballero, Esther Martínez Sánchez, Eva González Oliva, Fernando Aleixandre Blanquer. Hospital General Universitario de Elda. Elda, Alicante. Congreso AEP. Burgos, 2019.

**2019. SOCVAPED. Acalasia esofágica en un adolescente: a propósito de un caso.** Polonio L, Mora C, Hepepe M, Martínez E, Rico I, Aleixandre.

**A un mismo valor de IgE específica ¿podría influir la edad en el resultado de la prueba de provocación a huevo?** XLIII Congreso SEICAP (Sociedad Española de Inmunología Clínica, Alergología y Asma Pediátrica), Valencia 16-18 de Mayo de 2019. Dra. F. Olivas Monteagudo y Dra. C. González Toro.

Congreso SERPE 2019. **Prolongación PR en debut de dermatomiositis MDA5: caso clínico.** Raquel Martín Domenech, María Pina Jover y Teresa Pedraz.

Congreso SVP 2019. **Niño de 12 años con oligoartritis y sospecha de fiebre reumática.** Cristina Mora, Laura Polonio, María Pina, Raquel Martín, Ester Martínez, Fernando Aleixandre.

### ARTICULOS EN REVISTAS Y e-REVISTAS

2019. Hepepe M et al. Imagen de la Semana. *“Escabiosis nodular”.* Hepepe Montero M, Martínez Sánchez E, Forniés Arnau MJ. *Lesiones cutáneas nodulares en una lactante. En Imagen de la semana. Continuum 2019. [en línea] [consultado el 25.06.2019]. Disponible en <http://continuum.aeped.es>.*

<https://continuum.aeped.es/courses/info/750#.XRHTDGfymJA>

2019. *Hiperfrecuentación en un servicio de urgencias pediátricas de un hospital general universitario*. F. Aleixandre Blanquer, Rodríguez Gutiérrez MA, Lloret Olcina V, Quesada Rico, JA. Acta Pediatr Esp 2019; 77

2019. Vilaplana, Segura et al. Caso interactivo. "Lesiones...no todo es virusis". Cuenca Alcaraz MA, Vaquer Herrero R, Fuerte Segura MA. Lesiones cutáneas en preescolar de 3 años. No todo son virusis. En Casos clínicos interactivos. Continuum 2019. [en línea] [consultado el 25.06.2019]. Disponible en <http://continuum.aeped.es>. <https://continuum.aeped.es/courses/info/705#.XRHUAmfymJA>

2019. Dolor ocular en paciente de 14 años. Dra. Vilaplana. Continuum.

<https://continuum.aeped.es/screens/play/944#.XSG5SOjc3IU>

#### SESIONES DEL SERVICIO y DE CASOS CLÍNICOS MIR

22.01.2019. Dra. Salud Parra. "La gripe en pediatría y en neonatos".

19.02.2019. Dr. F. Aleixandre. "Hipercalcemia y LLA".

04.10.2019. Dra. Oliva. UMH. "Síndrome de Alagille no sindrómico".

04.10.2019. Dr. Anaya. "RN con canal AV y posible asociación Charge".

14-15-16-17-18. "Curso de Urgencias Pediátrica" Servicio de Pediatría.

23.10.2019. "Actualización de la TBC pulmonar". Dra. C.Mora y Dra. C.Glez-Toro.

06.11.2019. "Reunión del Grupo Valenciano-Murciano-Manchego de Endocrinología Pediátrica". Dra. E. González, Dra. MA. Cuenca y Dr. F.Aleixandre. Hipofosfatasa y talla baja.

12.11.2019. "OAF". Dra. R. Esquembre y Dra. Eva González.

23.11.2019. "Actualización del SGB". Dra. E. Martínez y Dr. M. Claver.

27.10.2019. "Fármacos de difícil manejo en pediatría". Dra. M. Rubio y Dra. Fca. Olivas.

04.12.2019. "Función renal en pediatría". Dra. A. Abenza y Dr. P. Manzanera.

11.12.2019. "Status epiléptico". Dr. M. Heppe y Dra. MD. Teva.

14.11.2019. "Actualización de la TBC pulmonar". Dra. C. Mora y Dra. C.Glez-Toro.

03.12.2019. "Actualización Ventilación Alto Flujo". Dra. Raquel Ferrer Escribano.

20.12.2019. "Actualización protocolo tratamiento sepsis neonatal precoz por SGB". Dra. Esther Tobarra y Dra. Fca. Olivas Monteagudo.

#### SESIONES BIBLIOGRÁFICAS

11.01.2019. Dr. F. Aleixandre. "Patología osteoarticular en el niño con Síndrome de Down".

25.01.2019. Dr. F. Aleixandre. "Errores de prescripción de fármacos en pediatría".

01.02.2019. Dr. F. Aleixandre. "Dudas de la frenación puberal en la disforia de género".

12.02.2019. Dra. Martínez. "La ecografía pulmonar en el diagnóstico de las neumonías en pediatría".

16.02.2019. Dr. M. Heppe. "Pediatría y pseudomedicinas alternativas".

22.03.2019. Dra. C. Mora. "Impacto sobre la práctica de un protocolo de bronquiolitis".

24.05.2019. Dra. Toro. "Utilidad del salbutamol inhalado en la crisis grave de asma".

31.05.2019. Dra. Vilaplana. "Quistes entéricos. Anales Pediatría 2015; 82: e48-e51.

02.07.2019. Dr. F. Aleixandre. "Hiperrefringencia renal neonatal y mutación gen HNF1b".

03.07.2019. Dr. F. Aleixandre. "Engrosamiento tallo hipofisario y diabetes insípida".

04.07.2019. Dr. F. Aleixandre. "Síndrome de Plummer-Vinson".



- 10.07.2019. Dr. F. Aleixandre. "Neumomediastino y neumorraquis".
- 11.07.2019. Dra. Segura y Dra. Vergara. "Técnica MIST y sus posibles complicaciones".
- 14.08.2019. Dr. F. Aleixandre. "Bronquiolitis y VOA a 15 l/mi".
- 14.08.2019. Dra. Pina. "Hipovitaminosis D en madres y sus hijos en Bilbao".
- 16.08.2019. Dr. F. Aleixandre. "Preservación de la fertilidad en mujeres transgénero".
- 21.08.2019. Dr. F. Aleixandre. "Niños ano con dieta extraña y escorbuto".
- 23.08.2019. Dra. Cruz. "Epidemiología de los accidentes no intencionales en urgencias de pediatría".
- 23.08.2019. Dra. Picó. "Meningitis aséptica por varicela-zóster".
- 26.08.2019. Dr. F. Aleixandre. "Metahemoglobinemias adquiridas y acelgas".
- 29.08.2019. Dr. F. Aleixandre. "Neonato con retraso eliminación de meconio: Hirschsprung" BMJOnline.
- 01.09.2019. Dr. F. Aleixandre. "Distrofia de hombros, gen transportina 3 e infección VIH".
- 02.09.2019. Dr. F. Aleixandre. "Riesgo de atragantamiento con uvas enteras en Escocia".
- 02.09.2019. Dr. F. Aleixandre. "Prednisolona vs dexametasona para el croup: estudio randomizado".
- 03.09.2019. Dra. del Amo. MFyC. "Pauta de 7 días para tratamiento de la amigdalitis estreptocócica".
- 03.09.2019. Dra. Teva. "Promisoria terapia génica de la atrofia muscular en pediatría y adultos".
- 05.09.2019. Dr. F. Aleixandre. "Hallazgos en RNM cerebral pre-IQ en RN con cardiopatías congénitas".
- 10.09.2019. Dr. R. Velasco. "Parotiditis neonatal".
- 11.09.2019. Dr. F. Aleixandre. "Uso de líquidos de mantenimiento iso o hipotónicos" BMJ.
- 12.09.2019. Dr. F. Aleixandre. "RR de cáncer, niños con malformaciones congénitas y Big Data".BMJ.
- 13.09.2019. Dr. F. Aleixandre. "Tratamiento 7 días en menores de 6 mes con ITU+bacteriemia". J.Ped.
- 17.09.2019. Dr. F. Aleixandre. "Mejoría de la asistencia a la CDA en Urgencias".
- 20.09.2019. Dra. López. UMH. "Incidencia de las cardiopatías congénitas en España".
- 23.09.2019. Dra. Vilaplana. "Indicación de la vacuna del rotavirus en RNP".
- 24.09.2019. Dra. Oliva. UMH. "Utilidad del parto en el agua en la primera fase".
- 24.09.2019. Dra. Oliva. UMH. "Métodos de analgesia en las vacunaciones".
- 26.09.2019. Dra. Riquelme. UMH. "Globo vesical e imperforación del himen".
- 26.09.2019. Dr. Amorós. UMH. "Ronquido y papilomatosis laríngea".
- 04.10.2019. Dra. Rico. "Encuesta sobre el uso de líquido iso/hipotónicos en Pediatría".
- 05.11.2019. Dra. C. Toro. "Hemorragia alveolar en pediatría: su etiología".
- 08.11.2019. Dr. F. Aleixandre. "Hemorragia vaginal por sanguijuela".
- 13.11.2019. Dra. Hendrinks. UMH. "Apendicetomías blancas en adolescentes femeninas".
- 05.12.2019. Dr. F. Aleixandre. "K. kingae e infecciones osteoarticulares" J. Ped 2019, 144, e2019.
- 19.12.2019. Dra. Parra. "Ondasentron oral evita perfusión IV en Pakistan" J Ped 2019.
- 30.12.2019. Dra. Montesinos. MIR MFyC. "Neumonía aspirativa en pediatría".

#### **PARTICIPACIÓN EN REUNIONES INTERSERVICIOS**

- 27.02.2019. Reunión del GVMMEP. Manises. Dr. F. Aleixandre. "Hipercalcemia grave".
- 28.02.2019. I Reunión Conjunta RHB-Neuropediatría HGUeIlda. "Niño con marcha en puntillas".

**06.11.2019.** Reunión del GVMMEP. Elda. Dr. E. Glez Olivas. "Hipofosfatasemia".

**02.05.2019.** II Reunión Conjunta RHB-Neuropediatría HGUElda. "Parálisis facial".

#### REUNIONES AP-AE

**30.05.2019.** IX Reunión Conjunta AP-AE. "Hiper e hipocolesterolemias".

#### SESIONES HOSPITALARIAS DE LA COMISIÓN DE DOCENCIA

Curso de Pediatría para MIR de MFyC. Realización anual.

#### CASOS CLÍNICOS DE LOS ESTUDIANTES DEL ROTATORIO DE LA UMH

Dña. Miranda Alber Ribera. Estudiante Rotatorio UMH. "Neumonía comunitaria complicada".

#### ASISTENCIA A CURSOS y CONGRESOS

**Dr. Aleixandre.** Programa de Cribado en neonatos de la CV. DG de Salud Pública. 13 de junio de 2019.

**Dra. Vilaplana.** Avances en Alergia e Inmunología Clínica. Sant Joan de Deu. 28 -29 de marzo de 2019.

**Dra. Eva González.** Curso de Endocrinología. Barcelona. Dr. Carrascosa.

**Dra. Eva González.** Congreso de la SEEP. Madrid, Junio.

**Dra. M.A. Cuenca Alcáraz.** Congreso de la SEEP. Madrid, Junio.

**Dr. F. Aleixandre.** Congreso de la SEEP. Madrid, Junio.

**Dra. E. González. Curso Pediatría en Atención primaria. Módulo I: Ámbito, promoción y prevención de la salud en Pediatría de Atención Primaria.** 10 de diciembre de 2018 hasta 9 de diciembre de 2019. Actividad docente n.º de expediente 09/023641-MD acreditada por el cConsejo Catalán de Formación Continuada de las Profesiones Sanitarias y Comisión de Formación Continuada del SNS con 100 horas lectivas, 9,4 créditos.

**Dra. E. González. Curso Pediatría en Atención primaria. Módulo II: Patologías más frecuentes en Atención Primaria pediátrica.** 10 de diciembre de 2018 hasta 9 de diciembre de 2019. Actividad docente n.º de expediente 09/023642-MD acreditada por el cConsejo Catalán de Formación Continuada de las Profesiones Sanitarias y Comisión de Formación Continuada del SNS con 100 horas lectivas, 10,5 créditos.

**Dra. E. González. Curso Pediatría en Atención primaria. Módulo II: Patologías crónicas y emergencias en Atención Primaria pediátrica.** 10 de diciembre de 2018 hasta 9 de diciembre de 2019. Actividad docente n.º de expediente 09/023643-MD acreditada por el cConsejo Catalán de Formación Continuada de las Profesiones Sanitarias y Comisión de Formación Continuada del SNS con 100 horas lectivas, 9,7 créditos.

**Dra. E. González. Curso Online sobre: ¿Qué debemos saber sobre la nutrición de nuestros niños prematuros?** Del 31-03-2019 al 11-04-2019 . N.º de expediente 07-AFOC-00876.7/2018. Acreditada por la Comisión de Formación Continuada del SNS con 6,6 créditos.

**Dra. E. González. Curso Online sobre: Enfermedad Celiaca. Presente y Futuro.** Del 15-01-2019 al 31-12-2019 . N.º de expediente 09/023866-MD acreditada por el Consejo Catalán de Formación Continuada de las Profesiones Sanitarias y Comisión de Formación Continuada del SNS con 3,6 créditos , 25 horas lectivas.

**Dra. F. Olivas Monteagudo.** Actualización en vacunas *on line* organizado por la EVES. 17/10-30/11/19. 80 horas lectivas.

**Dra. F. Olivas Monteagudo.** XLI Reunión de la SENP (Sociedad Española de Neumología Pediátrica), Madrid 9-11 de Mayo de 2019.

**Dra. C. González Toro. XLI Reunión de la Sociedad Española de Neumología Pediátrica (SENP).** Madrid. Mayo 2019.

**Dra. C. González Toro.** "Atención y seguimiento del niño nacido Pequeño para la Edad Gestacional (PEG) en asistencia primaria". Ofrecida a través del Campus Virtual del Hospital Sant Joan de Déu de Barcelona. Junio 2019.

**Dra. F. Olivas Monteagudo.** "11911401F Formación general en prevención de riesgos laborales". Dentro del Plan de Formación EVES, celebrado en Campus virtual de la EVES, del 11/11/2019 al 29/11/2019, con una duración de 20 horas lectivas.

**Dra. Teva.** VI Jornadas Neuropediátricas Hospital La Fe 8 febrero 2019.

**Dra. Teva.** Curso de formación en Seguridad y Calidad Asistencial. Continuum 2019 en línea.

**Dra. Teva.** Curso de Avances en Neuropediatria 32 edición Hospital San Juan de Dios Barcelona en línea. Noviembre 2019.

### COMISIONES HOSPITALARIAS

**Dra. E. González. COMISIÓN DOCENCIA DEL HOSPITAL GENERAL UNIVERSITARIO DE ELDA:** del 19 junio de 2006 hasta 25 mayo de 2010 y 27 enero 2012 a 04 de julio de 2014. Y desde Junio del 2018 hasta la actualidad.

**Dra. E. González. TUTORA DE RESIDENTES DE PEDIATRÍA:** 2010-2014 y desde Junio de 2018 hasta la actualidad.

**Dra. E. González. COMITÉ MEDICINA PERINATAL DEL HOSPITAL GENERAL UNIVERSITARIO DE ELDA:** desde el 28 febrero de 2013 hasta la actualidad.

**Dr. F. Aleixandre. Diciembre 2019.** Comité de Evaluación de Progresión en Carrera Profesional.

**Dr. F. Aleixandre. Septiembre 2019.** Miembro pediátrico del Grupo PROA. Departamento de Elda.

### ORGANIZACIÓN DE CURSOS

**Dra. F. Olivas Monteagudo.** Curso RCP pediátrica para residentes de familia del H de Elda. Enero 2019.

**Dra. C. González Toro.** Curso RCP pediátrica para residentes de familia del H de Elda. Enero 2019.

**Dra. Pina.** Sesión provincial de actualización sobre la infección por H. pylori. Febrero 2019 (COMA). Título de la sesión: H.pylori. Recomendaciones actualizadas según protocolo ESPGHAN/NASPGHAN de 2016.

## REUMATOLOGÍA

### INTRODUCCIÓN

Durante el 2019, la Sección de Reumatología ha seguido desarrollando de manera paralela a la actividad asistencial habitual, múltiples iniciativas relacionadas con la docencia y la investigación.

Con el objetivo de centrar la asistencia sanitaria en el paciente, se han desarrollado talleres para pacientes y sus familiares de las patologías inflamatorias más habituales (artritis reumatoide y espondiloartritis). Adicionalmente, para mejorar la coordinación con atención primaria y la detección de patologías inflamatorias, se realizó la tercera Jornada de Actualización en Reumatología en Atención Primaria, con un éxito de asistencia. Se continúa fomentando la coordinación multidisciplinar mediante consultas multidisciplinarias (Patología Ocular Inflamatoria y Reumatología Pediátrica), y Comité de Enfermedades Autoinmunes Sistémicas.

La Sección amplía su compromiso con la docencia, consiguiendo una plaza de Profesor Asociado al Departamento de Medicina de la UMH, con colaboración en las carreras de Medicina, Farmacia y Fisioterapia.

Las líneas de investigación se consolidan, con especial relevancia en patologías como gota o espondiloartritis donde contamos con la presencia de profesionales con influencia a nivel nacional e internacional.

### TALLERES PARA PACIENTES

- Coordinadora: Nieves Martínez Alberola (Enfermera Reumatología)

1. Taller para pacientes con Espondiloartritis (Dra Teresa Pedraz y Enf Nieves Alberola). Marzo 2019
2. Taller para pacientes con Artritis Reumatoide (Dra Francisca Sivera y Enf Nieves Alberola). Noviembre 2019

### INVESTIGACIÓN Y PUBLICACIONES

#### Ensayos/estudios

Estudio multicéntrico aleatorizado, doble ciego, controlado con placebo para evaluar la seguridad, tolerabilidad y eficacia de secukinumab en pacientes con espondiloartritis axial no radiográfica activa durante un periodo de 2 años.

Estudio multicéntrico aleatorizado, doble ciego, controlado con placebo para evaluar la seguridad y eficacia de secukinumab en el control del dolor axial en pacientes con espondiloartritis axial (SKIPPAIN).

REAPSER: Registro español de artritis psoriasica.

BIOBADASER (fase III): Registro español de acontecimientos adversos de terapias biológicas y biosimilares en enfermedades reumáticas.

Estudio farmacocinético y de inmunogenicidad en pacientes con artritis reumatoide y artritis psoriasica periférica en tratamiento con certilzumab pegol.

Estudio CARMA. Evaluación del riesgo CV en pacientes con Artritis Reumatoide y Espondiloartropatías en España.

Myo-Spain. Registro de pacientes con miopatía inflamatoria idiopática de España. (SER)

AR-Excellence II. Calidad asistencial en el manejo clínico de la artritis reumatoide atendiendo a la estrategia Treat to Target (T2T)

## Publicaciones: Artículos internacionales en revistas indexadas

- 1: Gómez-Vaquero C, Fábregas-Canales D, Seoane-Mato D, Sánchez-Piedra C, Díaz-González F, Bustabad-Reyes S; en nombre del **Grupo de Trabajo del Proyecto EPISER2016**. *Fracture risk assessment in the general population in Spain by FRAX® algorithm. EPISER2016 study*. Med Clin (Barc). 2019 Nov 25. pii: S0025-7753(19)30511-1. Doi: 10.1016/j.medcli.2019.05.042. [Epub ahead of print]
- 2: Quilis N, **Sivera F**, Seoane-Mato D, Antón-Pagés F, Añez G, Medina F, Garrido L, Del Val N, Paniagua I, Ballina J, Brandy-García AM, González B, Casas L, Sánchez-Piedra C, Díaz-González F, Bustabad-Reyes S. *Prevalence of ankylosing spondylitis in Spain: EPISER2016 Study*. Scand J Rheumatol. 2019 Nov 4:1-4. doi: 10.1080/03009742.2019.1669704. [Epub ahead of print]
- 3: Najm A, Nikiphorou E, Kostine M, Richez C, Pauling JD, Finckh A, Ritschl V, Prior Y, Balážová P, Stones S, Szekanecz Z, Iagnocco A, Ramiro S, **Sivera F**, Dougados M, Carmona L, Burmester G, Wiek D, Gossec L, Berenbaum F. *EULAR points to consider for the development, evaluation and implementation of mobile health applications aiding self-management in people living with rheumatic and musculoskeletal diseases*. RMD Open. 2019 Sep 13;5(2):e001014.
- 4: Bursill D, Taylor WJ, Terkeltaub R, Abhishek A, So AK, Vargas-Santos AB, Gaffo AL, Rosenthal A, Tausche AK, Reginato A, Manger B, Sciré C, Pineda C, van Durme C, Lin CT, Yin C, Albert DA, Biernat-Kaluza E, Roddy E, Pascual E, Becce F, Perez-Ruiz F, **Sivera F**, Lioté F, Schett G, Nuki G, Filippou G, McCarthy G, da Rocha Castelar Pinheiro G, Ea HK, Tupinambá HA, Yamanaka H, Choi HK, Mackay J, ODell JR, Vázquez Mellado J, Singh JA, Fitzgerald JD, Jacobsson LTH, Joosten L, Harrold LR, Stamp L, Andrés M, Gutierrez M, Kuwabara M, Dehlin M, Janssen M, Doherty M, Hershfield MS, Pillinger M, Edwards NL, Schlesinger N, Kumar N, Slot O, Ottaviani S, Richette P, MacMullan PA, Chapman PT, Lipsky PE, Robinson P, Khanna PP, Gancheva RN, Grainger R, Johnson RJ, Te Kampe R, Keenan RT, Tedeschi SK, Kim S, Choi SJ, Fields TR, Bardin T, Uhlig T, Jansen T, Merriman T, Pascart T, Neogi T, Klück V, Louthrenoo W, Dalbeth N. *Gout, Hyperuricaemia and Crystal-Associated Disease Network (G-CAN) consensus statement regarding labels and definitions of disease states of gout*. Ann Rheum Dis. 2019 Nov;78(11):1592-1600.
- 5: Putrik P, Ramiro S, Guillemin F, Péntek M, **Sivera F**, Sokka T, de Wit M, Woolf AD, Zink A, Andersone D, Berghea F, Butrimiene I, Brouwer S, Cassar K, Charalambous P, Caporali R, Deseatnicova E, Damjanov NS, Finckh A, FitzGerald O, Gröndal G, Gobejishvili N, Gluzko P, Hirsch M, Jovanovic I, Vencovský J, Janssens X, Keszei AP, Kovarova M, Kull M, Cunha Miranda L, Mayer M, Misevska-Percinkova S, Inanc N, Nadashkevich O, Petersson IF, Puolakka K, Rojkovich B, Radner H, Szabados F, Slobodin G, Shirinsky I, Soroka N, Sidiropoulos P, Shumnalieva R, Sokolovic S, Shukurova S, Tafaj A, Tomšič M, Uhlig T, Verstappen SMM, Boonen A. *Patients with rheumatoid arthritis facing sick leave or work disability meet varying regulations: a study among rheumatologists and patients from 44 European countries*. Ann Rheum Dis. 2019 Nov;78(11):1472-1479.
- 6: Calderón-Goercke M, Loricera J, Aldasoro V, Castañeda S, Villa I, Humbría A, Moriano C, Romero-Yuste S, Narváez J, Gómez-Arango C, Pérez-Pampín E, Melero R, **Becerra-Fernández E**, Revenga M, Álvarez-Rivas N, Galisteo C, **Sivera F**, Olivé-Marqués A, Álvarez Del Buergo M, Marena-Rojas L, Fernández-López C, Navarro F, Raya E, Galindez-Agirregoikoa E, Arca B, Solans-Laqué R, Conesa A, Hidalgo C, Vázquez C, Román-Ivorra JA, Lluch P, Manrique-Arija S, Vela P, De Miguel E, Torres-Martín C, Nieto JC, Ordas-Calvo C, Salgado-Pérez E, Luna-Gomez C, Toyos-Sáenz de Miera FJ, Fernández-Llanio N, García A, Larena C, Palmou-Fontana N, Calvo-Río V, Prieto-Peña D, González-Vela C, Corrales A, Varela-García M, Aurrecochea E, Dos Santos R, García-Manzanares Á, Ortego N, Fernández S, Ortiz-Sanjuán F, Corteguera M, Hernández JL, González-Gay MÁ, Blanco R. *Tocilizumab in giant cell arteritis. Observational, open-label multicenter study of 134 patients in clinical practice*. Semin Arthritis Rheum. 2019 Aug;49(1):126-135.
- 7: Bursill D, Taylor WJ, Terkeltaub R, Kuwabara M, Merriman TR, Grainger R, Pineda C, Louthrenoo W, Edwards NL, Andrés M, Vargas-Santos AB, Roddy E, Pascart T, Lin CT, Perez-Ruiz F,

Tedeschi SK, Kim SC, Harrold LR, McCarthy G, Kumar N, Chapman PT, Tausche AK, Vazquez-Mellado J, Gutierrez M, da Rocha Castelar-Pinheiro G, Richette P, Pascual E, Fisher MC, Burgos-Vargas R, Robinson PC, Singh JA, Jansen TL, Saag KG, Slot O, Uhlig T, Solomon DH, Keenan RT, Scire CA, Biernat-Kaluza E, Dehlin M, Nuki G, Schlesinger N, Janssen M, Stamp LK, **Sivera F**, Reginato AM, Jacobsson L, Lioté F, Ea HK, Rosenthal A, Bardin T, Choi HK, Hershfield MS, Czegley C, Choi SJ, Dalbeth N. *Gout, Hyperuricemia, and Crystal-Associated Disease Network Consensus Statement Regarding Labels and Definitions for Disease Elements in Gout*. Arthritis Care Res (Hoboken). 2019 Mar;71(3):427-434.

- 8: Seoane-Mato D, Sánchez-Piedra C, Silva-Fernández L, **Sivera F**, Blanco FJ, Pérez Ruiz F, Juan-Mas A, Pego-Reigosa JM, Narváez J, Quilis Martí N, Cortés Verdú R, Antón-Pagés F, Quevedo Vila V, Garrido Courel L, Del Amo NDV, Paniagua Zudaire I, Añez Sturchio G, Medina Varo F, Ruiz Tudela MDM, Romero Pérez A, Ballina J, Brandy García A, Fábregas Canales D, Font Gayá T, Bordoy Ferrer C, González Álvarez B, Casas Hernández L, Álvarez Reyes F, Delgado Sánchez M, Martínez Dubois C, Sánchez-Fernández SÁ, Rojas Vargas LM, García Morales PV, Olivé A, Rubio Muñoz P, Larrosa M, Navarro Ricos N, Graell Martín E, Chamizo E, Chaves Chaparro L, Rojas Herrera S, Pons Dolset J, Polo Ostariz MÁ, Ruiz-Alejos Garrido S, Macía Villa C, Cruz Valenciano A, González Gómez ML, Morcillo Valle M, Palma Sánchez D, Moreno Martínez MJ, Mayor González M, Atxotegi Sáenz de Buruaga J, Urionagüena Onaindia I, Blanco Cáceres BA, Díaz-González F, Bustabad S. *Prevalence of rheumatic diseases in adult population in Spain (EPISER 2016 study): Aims and methodology*. Reumatol Clin. 2019 Mar - Apr;15(2):90-96.
- 9: Hernandez MV, Sanchez-Piedra C, Garcia-Magallon B, Cuende E, Manero J, Campos-Fernandez C, **Martin-Domenech R**, Del Pino-Montes J, Manrique S, Castro-Villegas MC, Ruiz-Montesinos D, Sanchez-Alonso F, Diaz-Gonzalez F, Cea-Calvo L, Gómez-Reino JJ; BIOBADASER Study Group. Factors associated with long-term retention of treatment with golimumab in a real-world setting: an analysis of the Spanish BIOBADASER registry. Rheumatol Int. 2019 Mar;39(3):509-515.
- 10: Sanchez-Piedra C, Hernández Miguel MV, Manero J, Roselló R, Sánchez-Costa JT, Rodríguez-Lozano C, Campos C, Cuende E, Fernández-Lopez JC, Bustabad S, **Martín Domenech R**, Pérez-Pampín E, Del Pino-Montes J, Millan-Arciniegas AM, Díaz-González F, Gómez-Reino JJ; en representación del Grupo de trabajo BIOBADASER Fase III. Objectives and methodology of BIOBADASER phase iii. Reumatol Clin. 2019 Jul - Aug;15(4):229-236.

#### Comunicaciones a congresos: Congresos Internacionales

##### - EULAR (European League against Rheumatism). Madrid junio 2019.

- Tocilizumab in giant cell arteritis. Route of administration: intravenous or subcutaneous.
- Apremilast in non-ulcer manifestations in behçet's disease. Multicenter study of 32 cases in clinical practice.
- Time of disease evolution and efficacy of tocilizumab in giant cell arteritis.
- Ischemic and systemic symptoms in giant cell arteritis patients, response to tocilizumab.
- Tocilizumab in giant cell arteritis. Monotherapy versus combined with conventional immunosuppressive drugs.
- Apremilast in refractory oral and/or genital ulcers in behçet's disease. Multicenter study of 49 cases in clinical practice.
- Efficacy and safety of tocilizumab in giant cell arteritis independently of the initial prednisone dose.
- Use of tocilizumab in aortitis. A multicenter study of 79 patients
- Biological therapy in neurobehçet. Multicenter study of 29 patients.
- Skin adverse events with febuxostat in gout patients with previous skin reactions to allopurinol. A multicentre descriptive study.

- Calcium pyrophosphate crystal arthritis during hospitalizations: a prospective, crystal-proven case series.
- Heterogeneity of strategies and methods for assessment of competences in rheumatology training: results of a systematic literature review to inform eular points to consider.
- Extracranial vessel involvement in patients with giant cell arteritis.
- Comparative study of clinical, analytical and vascular 18f-fdg uptake evolution in patients with giant cell arteritis treated with methotrexate vs tocilizumab.
- Eular points to consider for the development, evaluation and implementation of mobile health applications for self-management in patients with rheumatic and musculoskeletal diseases.
- Factors associated to persistence of treatment with golimumab in the biobadaser registry, with up to 6 years of follow-up.

**- ACR (Congreso Americano de Reumatología).**

- Apremilast in combination vs monotherapy for refractory oral and/or genital ulcers in Behçets disease: national multicenter study of 51 cases
- Biological therapy in neuroBehçet: multicenter study of 31 patients
- Calcium pyrophosphate crystal arthritis during hospitalizations: a prospective, crystal-proven case series
- EULAR points to consider for the development evaluation and implementation of mobile health applications for self-management in patients with RMDs
- Título del trabajo: Efficacy of tocilizuma in giant cell arteritis, independent of the time of disease evolution
- Heterogeneity of strategies and methods for assessment of competences in rheumatology training\_ results of a systematic literature review to inform EULAR points to consider
- Optimization of tocilizumab therapy in giant cell arteritis: a multicenter real life study of 134 patients
- Real-world comparative study of methotrexate vs tocilizumab in patients with giant cell arteritis with large vessel involvement
- Response to tocilizumab in patients with giant cell arteritis according to ischemic vs systemic symptoms
- Tocilizumab in aortitis: a multicenter study of 79 patients
- Tocilizumab in giant cell arteritis\_ route of administration intravenous or subcutaneous
- Tocilizumab in giant cell arteritis\_ the safest and most effective initial dose of prednisone

**Comunicaciones a congresos: Congresos nacionales**

**- SER (Sociedad Española de Reumatología). Valencia mayo 2019**

- Afectación extracraneal en pacientes con arteritis de células gigantes
- Comparación de la evolución clínica, analítica y de la captación de 18f-fdg a nivel vascular en pet/tac en pacientes con arteritis de células gigantes tratados con metotrexato vs. Pacientes tratados con tocilizumab. Estudio multicéntrico
- Terapia biológica en el tratamiento de neurobehçet. Estudio multicéntrico de 29 pacientes factores asociados a la persistencia del tratamiento con golimumab en el registro biobadaser, con hasta 6 años de seguimiento

- Eventos cutáneos con febuxostat en pacientes con gota y reacción cutánea previa a alopurinol. Estudio descriptivo multicéntrico del grupo geacser
- Prevalencia del síndrome de sjögren en la población adulta en españa (estudio episer 2016)
- Manifestaciones isquémicas vs. Sistémicas en pacientes con arteritis de células gigantes. Eficacia de tocilizumab
- Tocilizumab en aortitis. Estudio multicéntrico de 79 pacientes
- Tocilizumab: monoterapia vs. Terapia combinada con inmunosupresores convencionales en arteritis de células gigantes
- Tocilizumab intravenoso vs. Subcutáneo en el tratamiento de arteritis de células gigantes
- Eficacia de tocilizumab en arteritis de células gigantes. Tiempo de evolución de la enfermedad y dosis eficaz y segura de prednisona al inicio de tratamiento
- Apremilast en úlceras orales y/o genitales refractarias y otras manifestaciones en la enfermedad de behçet. Estudio multicéntrico de 49 pacientes en práctica clínica
- Artritis por cristales de pirofosfato intrahospitalaria: serie prospectiva basada en identificación de cristales

**- XIII Congreso de la Sociedad Española de Reumatología Pediátrica (SERPE), Noviembre 2019, Madrid.**

- Prologación PR en debut de Dermatomiositis MDA tipo 5: Caso Clínico”. Raquel Martín Domench, Maria Pina I. Jover, Teresa Pedraz.

**- Congreso Sociedad Valenciana de Reumatología**

- Protocolo de prevención de caídas y recomendaciones para pacientes con Osteoporosis. Grupo Enfermería Sociedad Valenciana Reumatología (GESVR)

**- Congreso SEIOMM (Sociedad Española de Metabolismo Óseo).**

- Protocolo de prevención de caídas y recomendaciones para pacientes con Osteoporosis. Grupo Enfermería Sociedad Valenciana Reumatología (GESVR). PREMIO FHOEMO A LA MEJOR COMUNICACIÓN.

**DOCENCIA: PARTICIPACIÓN (COMO PROFESORADO) EN CURSOS/CONGRESOS**

- **Docencia universitaria**
  - Profesora Asociada UMH (Departamento Medicina). F Sivera
  - Coordinadora científica y fundadora del Máster SER-URJC de Enfermedades Inmunomediadas. Curso 2017-2020. F Sivera
  - Tribunal Trabajos Fin de Master. URJC. Noviembre 2019 y febrero 2020.
- **II Jornadas de Actualización en Reumatología para Atención Primaria (Dept 18).** 5 y 6 de Marzo 2019. Hospital de Elda.
  - ¿Qué debe saber un médico de Atención Primaria sobre las Enfermedades Autoinmunes Sistémicas?. Dra. Teresa Pedraz.
  - Control de riesgo cardiovascular. Enf Nieves Martínez.
  - ¿ Cuando sospechar patología articular inflamatoria? Dr Juan Miguel Lopez Gomez
- **Charlas en cursos/congresos internacionales (por invitación)**



- Crystal identification in Synovial Fluid (EULAR 2019)
- **Organización cursos/congresos nacionales o locales**
  - Coordinadora Curso Summerschool 2019 (curso europeo internacional para jóvenes reumatólogos). Santiago de Compostela julio 2019.
  - Coordinadora y moderadora. Reunion Enfermería de Congreso Sociedad Valenciana de Reumatología. Castellón, 5-6 Abril
  - Moderadora mesa de Miopatías inflamatorias Idiopáticas. Simposium Enfermedades Autoinmunes Sistémicas. SER, Febrero 2019
- **Charlas en cursos/congresos nacionales o locales**
  - I Taller de enfermería especializada en reumatología: Herramientas para el manejo en la práctica clínica de la espondiloartritis axial y la artritis psoriásica (Congreso nacional de Reumatología, SER). Madrid, Mayo 2019
  - Lo Mejor del año en PFC y otros cristales. Taller GEACSER. Febrero 2019

#### **ACTIVIDAD HOSPITALARIA NO ASISTENCIAL**

##### **j) Comisiones/Comités Clínicos**

- Comisión de Docencia: Dra Martin
- Comisión de Farmacia: Dra Martin, Dra Sivera
- Comité de Biológicos: Dra Martín (secretaria), Dra Sivera.
- Comité Ético de Investigaciones con Medicamentos (CEIM): Dra Sivera

#### **OTRAS**

- **Formación**
  - Implementación de rutas asistenciales integradas (EVES). Alicante ,21,22,23,28,29 Octubre 2019. Dra Francisca Sivera, Enf Nieves Martínez
- **Participacion en grupos/organizaciones nacionales e Internacionales.**
  - Dra Martin
    - Grupo de trabajo de Enfermedades Autoinmunes Sistemicas (EASSER)
    - Grupo de Trabajo ERNA-SER (reumatologia pediàtrica)
  - Dra Sivera
    - Miembro del Comité de Dirección del EULAR School of Rheumatology de la clase de residentes y de la clase de reumatologos
    - Miembro de Comisión de Educación y Formación de la SER (Sociedad Nacional de Reumatología) 2016-2020
    - Miembro de la Junta de la SER (Sociedad Nacional de Reumatología) 2016-2020
    - Representante de la SER (Sociedad Nacional de Reumatología) en la Sección de Reumatología de la UEMS (European Board of Rheumatology, European Union of Medical Specialists)
    - Miembro del Comité de Evaluación del Congreso de la SER (Sociedad Española de Reumatología) 2009, 2010, 2011, 2012, 2013, 2014, 2015, 2016, 2017, 2018, 2019.
    - Miembro de Grupo de Estudio de Artritis Cristalinas de la SER (GEACSER)

- Miembro del Grupo SER de la Medicina Basada en la Evidencia
- Revisora de artículos (peer-review) en revistas de alto impacto (Annals of Rheumatic Disease, Arthritis Research & Therapy, Cochrane, Rheumatology International)

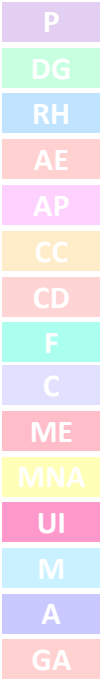

## UNIDAD DE CONDUCTAS ADICTIVAS

### TAREAS DE PROMOCIÓN, EDUCACIÓN PARA LA SALUD Y DOCENTE REALIZADAS POR LA UCA DE VILLENA EN 2019.

1. Talleres formativos para padres realizados en Elda y Petrer. "Los hijos y las nuevas tecnologías". Días 23 y 30 de enero, 6,13,18 y 27 de febrero. 2 horas por taller.
2. Conferencia en Petrer. 28 febrero. "Insensibilidad emocional y Poder". 1,30 h.
3. Conferencia en IVAM CADA Alcoy. 13 de marzo. "La crisis de los opiáceos en América. Iván D. Montoya.
4. Profesor tutor alumna 4º curso enfermería. 1 alumna; 154h.
5. Taller "Hermanos Amoros "para 2ª Bachiller" Final de vida y gestión del duelo". 2 h. 26/03/19
6. Jornadas de Prevención Integral en los centros sanitarios. Colegio Enfermería Valencia 03/04/2019. 5horas.
7. Jornadas sobre Riesgos Psicosociales en los centros sanitarios. Colegio Enfermería valencia. 04/04/2019. 5 horas.
8. Jornadas Cuidados al final de la vida. Colegio Médicos Valencia. 05/04/2019. 4 horas.
9. Reunión de trabajo UCA'S. Organizado por el servicio de Gestión de las Drogodependencias. Alicante 10/04/2019.
10. Ágora de Seguridad Vial: "Medicación y Conducción. Prescribiendo Seguridad Vial". Ponencia. Comisión Seguridad Vial Departamento de Salud.16/04/2019.
11. Reunión UCAS y las UPCCAS en UCA Elda 26/04/2019
12. Presentación de la Comunidad terapéutica Intrapenitenciaria Proyecto Hombre. Cárcel de Picasent (Valencia) 09/05/2019.
13. Profesor tutor dos MIR Familia.
14. profesor tutor MIR Psiquiatría.
15. Participación en programa radiofónico Radio Villena UCA y UPCCA 28/05/2019.
16. Participación en programa radiofónico Radio Villena UCA y UPCCA 11/06/2019.
17. Reunión con alcaldía de Villena. Problemática del juego en la población 11/10/2019.
18. Curso EVES 2ª Víctimas Hospital Elda 21/10/2019.
19. Taller en el CIPFP sobre situaciones de emergencia. 28/10/2019.
20. Taller prevención de adicción a nuevas tecnologías. En IES de Biar. 18/11/2019.
21. Sesión clínica: Sexo y drogas en mayores de 50años. Villena 22/11/2019,
22. II Congreso Internacional sobre Cannabis y sus derivados. Salud, educación y ley. Pontevedra 7,8 y 9 noviembre 2019
23. lux Dia de la Seguridad Vial del Alto y Medio Vinalopó. Elda 17 nov 2019.
24. Taller de prevención estrés emocional en cuidadores. Petrer 18/11/2019.
25. Profesor tutor PIR 1º año.
26. Campaña de concienciación uso del preservativo entre la población de riesgo. UCA 11 y 12 diciembre 2019.
27. Reunión prevención suicidio Centro de Salud Acacias Elda. 13/12/2019.

28. Jornadas "Jugamos a perder", Casa de la Cultura de Villena 17/12/2019.
29. Jornada Psiquiatría Legal. Hospital Elda 18/12/2019.

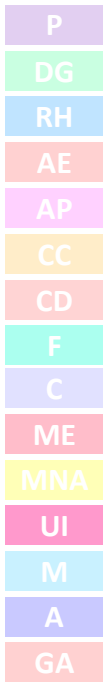

## UNIDAD MÉDICA DE CORTA ESTANCIA (U. M. C. E.)

Calduch, JV. Responsable de la tutorización de Docencia impartida en la UMCE a los médicos residentes de la especialidad de Medicina Familiar y Comunitaria.

Calduch, JV. Asistente REUNIÓN NACIONAL "UnIC, LA EXCELENCIA EN INSUFICIENCIA CARDÍACA". 1 y 2 de marzo 2019 Madrid.

Calduch, JV. Asistente Taller ecografía (xarelto-bayer), 26 de abril de 2019.

Calduch, JV. Asistente XIII congreso de la Sociedad Española de Medicina Interna de la Comunidad Valenciana, septiembre 2019.

Calduch, JV. Asistente VII jornada de la sociedad valenciana de calidad asistencial nº de expediente 160024160003<sup>a</sup> bajo el lema: "afrentando las incertidumbres de la calidad" mayo de 2019.

Calduch, JV. Asistente I curso de ecografía clínica básica. Hospital Comarcal de Villajoyosa 18, 19 octubre 2019.

Calduch, JV. Asistente Curso número de expediente 07-afoc-08829.5/2018. Recurrencias de la infección por Clostridium Difficile e impacto en la calidad de vida. Quodem MSD 2019.

Calduch, JV. Moderador de la mesa: triple terapia combinada en la EPOC: de las guías a la práctica clínica. XIII Congreso de la Sociedad Española de Medicina Interna de la Comunidad Valenciana, septiembre 2019.

Díaz, M. Asistente "Patología tiempo dependientes", código EVES 31919976B.

Díaz, M. Asistente "Programa de prevención de enfermedades congénitas", código EVES 31932601A.

Andreu, L. OPE Servicio Murciano de Salud Junio 2019.

Andreu, L. Asistente curso EVES 31903224A Calidad asistencial y seguridad del paciente 02/10/2/19 a 31/10/19.

Andreu, L. Asistente curso EVES 31914501A Creación de presentaciones IMPRESS Nivel básico 14/10/19 al 11/11/19.

Segarra, M. Asistente taller: nociones de ecografía -point of care- en el paciente grave. Hospital general Virgen de la Salud de Elda. 15 mayo 2019. 4 horas lectivas.

Segarra, M. Volunteered at Teshie Community Clinic as medical assistant and also a medical caregiver in our shelter in Accra from the 8th of July to 22nd of July 2019. In the non-profit, Non Governmental Organization Dream Africa Care Foundation in Ghana.

Segarra, M. Publicación libro completo. "Metabolismo Hidrocarbonado después de la diabetes gestacional. Sensibilidad y especificidad de los diferentes índices de sensibilidad y resistencia a la insulina". Editorial Académica Española. Copyright 2019 International Book Market Service Ltd, member of OmniScriptum Publishing Group. ISBN 978-613-9-43645-3.

Segarra, M. I curso online ecografía clínica en la insuficiencia cardíaca. 30 horas. 10 noviembre 2019 al 10 febrero 2020. Pte los créditos. Expediente 07-ACOF.

Segarra, M. Vocal de la Comisión "Enfermedades infecciosas y política antibiótica" del Hospital General Universitario de Elda.

Segarra, M. Vocal del Grupo "Gestión de Riesgos" del Hospital General Universitario de Elda dependiente de la Comisión de Seguridad Clínica.

Segarra, M. Vocal de Unidad Funcional de Calidad Asistencial y Seguridad del Paciente.

Segarra, M. Vocal del grupo PROA (Programa de Optimización de Antibióticos).

Segarra, M. OPE 2017, 2018 Y PLAN DE ESTABILIZACIÓN DE EMPLEO TEMPORAL de Medicina Interna. Servicio Murciano de Salud junio 2019

Segarra, M. OPE 2017, 2018 Y PLAN DE ESTABILIZACIÓN DE EMPLEO TEMPORAL de Médico de Urgencias. Servicio Murciano de Salud junio 2019.

Segarra, M. OPE para las categorías de Médico de Familia en Atención Primaria, 17 de noviembre de 2019 del Servicio Madrileño de Salud.

Segarra, M. OPE de categoría estatutaria de Facultativo Especialista de Área de Medicina Interna en las Instituciones Sanitarias de la Comunidad Autónoma de Cantabria en marzo 2019.

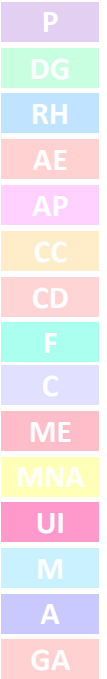

## UNIDAD DE PREVENCIÓN DE RIESGOS LABORALES

# MEMORIA DE ACTIVIDADES

## UNIDAD DE PREVENCIÓN DE RIESGOS

### LABORALES nº 13.

### DEPARTAMENTO DE SALUD DE ELDA

#### 1. INTRODUCCIÓN

El Plan de Prevención de Riesgos Laborales de la Consellería de Sanidad Universal y Salud Pública informa de que las Unidades Periféricas (UP) llevarán a cabo una programación anual de sus actividades, siguiendo las directrices de la Unidad Central de Prevención de Riesgos Laborales de la Consellería. En la programación se incluye la actividad demandada que pudiera surgir y que ajustará a la disponibilidad de recursos de esta UP.

La UPRL nº 13 del Departamento de Salud de Elda inició sus actividades a comienzos del mes de abril de 2019.

#### 2. ÁMBITO DE ACTUACIÓN DE LA UPRL DEL DEPARTAMENTO DE SALUD DE ELDA

La UP del Departamento de Salud de Elda abarca los siguientes centros sanitarios:

Hospital General Universitario de Elda	Centro de Especialidades de Elda
Centro Sanitario Integrado de Villena	Centro de Salud Pública de Elda
Centro Sanitario Integrado de Novelda	
<b>Centros de Salud</b>	
Elda Acacias	Biar
Elda Marina Española	Monóvar
Petrer I	Petrer II
Pinoso	Sax
Villena I	Villena II
<b>Consultorios Auxiliares</b>	
Elda Avda. Sax	Benejama
Campo de Mirra	La Cañada
Casas del Señor	La Algueña
La Encina	La Romana

#### 3. COMPOSICIÓN DE LA UPRL

La Unidad dispone del siguiente personal:

- D. Roberto Ibáñez Mira. Administrativo.
- D<sup>a</sup>. Cristina María Juan Ortuño. Técnico en Higiene del Trabajo.
- D<sup>a</sup>. Susana Lepe Márquez. Técnico en Ergonomía y Psicosociología del Trabajo.
- D<sup>a</sup>. Vanesa Rincón López. Enfermera del Trabajo.
- Dr. Carlos E. Pinto Madroñero. Facultativo especialista en Medicina del Trabajo.
- Coordinador de la UPRL.
- Los Técnicos Intermedio y de Seguridad del Departamento de s. Juan compartirán sus actividades con la UPRL de Departamento de Elda. Asimismo, nuestros Técnicos en Ergonomía y Psicosociología e Higiene realizarán, cuando se les requiera, actividades en el departamento de s. Juan.

### 3.1 INFORMACIÓN DE CONTACTO

Personal	Nº de teléfono
D. Roberto Ibáñez Mira	966975087
Dña. Cristina María Juan Ortuño	428955
Dña. Susana Lepe Márquez	428956
Dña. Vanesa Rincón López	428954
Dr. Carlos E. Pinto Madroñero	410742

Dirección de correo electrónico de la Unidad: [uprl\\_helda@gva.es](mailto:uprl_helda@gva.es)

### 4. EVALUACIONES DE RIESGOS INICIALES (E.I.R.)

Las evaluaciones de riesgos son uno de los pilares de la de la seguridad y salud laborales. Las mismas se realizan siguiendo la GUÍA TÉCNICA DEL PROCEDIMIENTO PARA LA REALIZACIÓN DE LAS EVALUACIONES DE RIESGOS publicadas por la Unidad Central de Prevención de Riesgos Laborales de la Conselleria.

De manera general, se priorizarán los siguientes lugares de trabajo:

- Servicios en los que exista exposición a radiaciones ionizantes.
- Servicios en los que se aprecie un elevado riesgo de accidentes biológicos.
- Servicios en los que se informe de una elevada incidencia de accidentes por sobreesfuerzo.

Durante este año se han realizado las siguientes evaluaciones iniciales:

- Consultorio auxiliar de La Romana.
- Centro de Salud Villena I.

Se encuentran en proceso de evaluación iniciado en 2019:

- Centro de Salud Marina Española-Elda.
- Servicio de Radiodiagnóstico del HGU Elda.

### 5. VIGILANCIA DE LA SALUD

La vigilancia de la salud está regulada en el artículo 22 de la Ley 31/1995 del 8 de noviembre.



Durante el año 2019 se han realizados las siguientes actividades:

## 5.1 RECONOCIMIENTOS MÉDICOS.

### 5.1.1. CALIFICACIÓN DE LA VISITA

Calificación	Número	% sobre el total
ANALITICA	7	2,49%
OTRAS CONSULTAS	1	0,36%
REC. ADAPTACIÓN/CAMBIO DE PUESTO	24	8,54%
REC. EMBARAZO	56	19,93%
REC. INICIAL POR NUEVA INCORPORACIÓN	34	12,10%
REC. INICIAL RESIDENTES EN FORMACIÓN	22	7,83%
REC. PERIODICO	102	36,30%
REC. POR PROLONGACIÓN DE PERMANENCIA EN EL SERVICIO ACTIVO	12	4,27%
REC. TRAS ACCIDENTE DE TRABAJO GRAVE O ENFERMEDAD PROFESIONAL	4	1,42%
REC. TRAS AUSENCIA PROLONGADA POR MOTIVOS DE SALUD	6	2,14%
SEGUIMIENTO	1	0,36%
VACUNAS	12	4,27%
<b>TOTAL VISITAS</b>	<b>281</b>	
<b>TOTAL CALIFICACIONES</b>	<b>281</b>	

### 5.1.2. EXÁMENES DE SALUD. APTITUDES

RECONOCIMIENTO	APTOS	NO APTOS	APTOS CONDICIONADOS	RENUNCIAS	TOTAL
ADAPTACIÓN/CAMBIO DE PUESTO	3	0	21	0	24
EMBARAZO	0	0	55	1	56
INICIAL POR NUEVA INCORPORACIÓN	24	0	3	7	34
INICIAL RESIDENTES EN FORMACIÓN	22	0	0	0	22
PERIODICO	70	1	20	10	101
POR PROLONGACION DE PERMANENCIA EN EL SERVICIO ACTIVO	8	0	4	0	12
TRAS ACCIDENTE DE TRABAJO GRAVE O ENFERMEDAD PROFESIONAL	3	0	1	0	4
TRAS AUSENCIA PROLONGADA POR MOTIVOS DE SALUD	2	0	4	0	6

## VACUNAS

Dentro de la vigilancia de la salud, la UPRL ha colaborado con el servicio de Medicina Preventiva en la campaña 2019-2020 de vacunación de la gripe con los siguientes resultados.

Tipo de vacuna	Nº de ofertadas	Nº total de dosis administradas
Gripe*	68	42

## 6. ACCIDENTES DE TRABAJO

El número de investigaciones realizadas se indica en la siguiente tabla.

NATURALEZA	Número
Seguridad con baja	18
Seguridad sin baja	16
Ergonomía con baja	9
Ergonomía sin baja	2
Agresiones verbales	29
Agresiones físicas	6
Biológicos sin baja	51
Higiene con baja	1
<b>Total</b>	<b>132</b>

A su vez se ha evaluado la situación de estrés postraumático mediante la utilización de la escala DTS, con los siguientes resultados:

- Nº de escalas ofertadas: 35.
- Cumplimentadas: 20
- Positivas: 0

## 7. ACTUACIONES TÉCNICAS

Informes Técnicos	
Naturaleza	Número
Ergonomía (adaptaciones)	2
Ergonomía (prolongaciones de servicio activo)	6
Ergonomía (mostrador)	1
Ergonomía (valoración puesto trabajo)	1
Seguridad	4
Higiene	9
<b>Total</b>	<b>23</b>

## 8. FORMACIÓN E INFORMACIÓN

### 8.1 FORMACIÓN

A lo largo de este año la Unidad ha realizado las siguientes acciones formativas

Título curso / formación	Nº Cursos	Trabajadores formados
Manipulación de medicamentos peligrosos	8	839

Plan Integral de Prevención de las Agresiones	6	146
Formación de acogida	1	19
<b>TOTAL</b>	<b>15</b>	<b>1004</b>

## 8.2 INFORMACIÓN

La Unidad ha informado y comunicado sobre los riesgos profesionales más significativos de la categoría profesional a los trabajadores del Departamento que han utilizado nuestros servicios (Notificación de riesgos profesionales).

También se ha comunicado las medidas preventivas que deben adoptar los trabajadores para evitar los accidentes sufridos, mediante la entrega de documentación que recoge dichas medidas, entre otras, las fichas informativas y recomendaciones de la Consellería de Sanidad). En relación con este último aspecto ha quedado constancia documental firmada por el trabajador.  
<http://www.san.gva.es/web/secretaria-general-administrativa/fichasinformativas-y-recomendaciones-de-seguridad>

## 9. PARTICIPACIÓN DE LA UNIDAD EN EL COMITÉ DE SEGURIDAD Y SALUD Y OTRAS COMISIONES DEPARTAMENTALES

La UPRL ha participado activamente en las siguientes comisiones y comités:

Comisión de Seguridad y Salud	Integrantes
Comité de Autoprotección.	Integrantes
Comisión de Medicamentos Peligrosos.	Asesores
Comité de Igualdad.	Asesores
Comisión de Gestión de Residuos*.	Integrantes
Comité de Seguridad y Salud Departamento de Elda.	Integrantes
Equipo PROA (Programa Optimización Uso Antibióticos) del Departamento.	Integrantes

## 10. APARTADOS DE LA MEMORIA ANUAL DEL SPRL Nº 13 NO DISPONIBLES EN PREVEN

### 10.1 VISITAS DE PREVENCIÓN

Resumen de las visitas realizadas por los técnicos según su disciplina y por ámbito

Especialidad	Especializada		Primaria		Otros		Total
	Con informe	Sin informe	Con informe	Sin informe	Con informe	Sin informe	
Ergonomía				4			
Higiene		6	1			3	
Seguridad	1*						
Mixtas	6	5		3		2	

T. Intermedio						
<b>TOTAL</b>	<b>7</b>	<b>11</b>	<b>1</b>	<b>7</b>		<b>5</b>

## 10.2 PLANES DE EMERGENCIA

Departamento/ nivel asistencial	Planes actualizados	Realizado Registro Autonómico	Simulacros realizados
<b>Atención Especializada</b>			
<b>Atención Primaria</b>	11		
<b>TOTAL</b>	<b>11</b>		

## 10.3 COORDINACIÓN EMPRESARIAL

En este apartado la UPRL ha informado a la Dirección del Departamento y colaborado en la implantación del nuevo procedimiento de coordinación de actividades empresariales. <http://www.san.gva.es/documents/155952/5f690c0f-dc51-4064-97caa0a712462d55>.

El interlocutor para la coordinación empresarial del Departamento fue nombrado por la Dirección.

La Unidad ha asesorado sobre la coordinación empresarial en cuatro obras que se están ejecutando actualmente en el hospital de Elda:

- Reforma del acceso principal al hospital (nueva puerta giratoria). Obra finalizada.
- Reforma integral del Servicio de Anatomía Patológica.
- Legalización, ampliación y reformas del edificio de los sindicatos del Departamento.
- Nuevo edificio para suministros.

## 10.4 REQUERIMIENTOS DE LA INSPECCIÓN DE TRABAJO

- a. La UPRL de Elche nos informó de que el requerimiento de la Inspección de Trabajo y S. Social en relación con el servicio de A. Patológica del hospital de Elda, estaba en vías de resolución.
- b. Requerimiento de comparecencia de la Inspección Provincial de Trabajo y Seguridad Social de Alicante, el día 24 de septiembre de 2019 (nº ref. 3-0004933/19 – 3/00054405/19 – 3/0007152/19), en relación el manejo y la evaluación de riesgos laborales de los equipos de trabajo de radiodiagnóstico denominados “**arco quirúrgico (arco en C)**”. Se realizó una evaluación de riesgos de los seis arcos quirúrgicos del Hospital General Universitario de Elda y se presentó toda la documentación solicitada por la Inspección.

## UNIDAD DE SALUD MENTAL

**ACTIVIDAD NO ASISTENCIAL SERVICIO DE SALUD MENTAL Departamento de Salud de Elda**

**Año 2019**

Desarrollada tanto en la Unidad de Hospitalización Psiquiátrica (U.H.P.), Hospital de Día como en las Unidades de Salud Mental (USM) del Departamento.

### **MIEMBROS DEL SERVICIO DE SALUD MENTAL EN EL DEPARTAMENTO DE ELDA**

#### **UNIDAD DE HOSPITALIZACIÓN PSIQUIÁTRICA Y HOSPITAL DE DÍA:**

*Dra. Eulalia Carrato Vaz. Jefa de Sección UHP*

*Dra. Teresa Ruiz de Toro. Psiquiatra de Hospital de Día*

*Dra. Purificación Carricajo Lobato. Psiquiatra de UHP*

*Dra. Olga Brotons Girona. Psiquiatra de UHP*

*Lucrecia Samper Saiz. Psicóloga Clínica de UHP*

*Alejandra Agulló García. Rosa Cortijo Ramírez. Trabajadora Social de adultos*

*Nerea Rodríguez Calero. Psicóloga Clínica de Hospital de Día*

*Natalia Sanjuan Menor. Terapeuta Ocupacional*

*Yolanda Pérez Aragón. Enfermera Hospital de Día*

#### **UNIDAD DE SALUD MENTAL DE ELDA:**

*Dra. Elena Benítez Cerezo. Psiquiatra*

*Dra. Teresa Lobato Domínguez. Dra. Begoña Richart Albelda. Psiquiatra*

*Rosario Navarro Poveda. Psicóloga Clínica*

*Rosa González Herrero. Enfermera*

*Montse Sogorb Espinosa. Trabajadora Social de adultos*

#### **UNIDAD DE SALUD MENTAL DE PETRER-MONÓVAR:**

*Dr. Jesús Martínez Fuster. Psiquiatra*

*Dra. Inés Pérez Marié. Psiquiatra*

*Sara Ruescas Ferri. Psicóloga Clínica*

*Alba Gómez Martínez. Amparo Martínez Salvador. Enfermera especialista en Salud Mental*

*Alejandra Agulló García. Trabajadora social USM*

#### **UNIDAD DE SALUD MENTAL DE NOVELDA:**

*Dr. Joaquín Descals Gilabert. Psiquiatra*

*Juan Manuel Cuenca Torres. Psicólogo clínico*

*Arturo Bonet Blanco. Enfermero especialista en Salud Mental*

*Alejandra Agulló García. Trabajadora social USM*

#### **UNIDAD DE SALUD MENTAL DE VILLENA:**

*Dr. Jesús Eloy García Resa. Psiquiatra*  
*Dra. Carmen Pérez-López Muñoz. Psiquiatra*  
*Nuria Sánchez Yáñez. Psicóloga Clínica*  
*Angel A. Maroto Hernández. Enfermero especialista en salud mental*  
*Alejandra Agulló García. Trabajadora social USM*

#### **UNIDAD DE SALUD MENTAL INFANTO JUVENIL**

*Dr. Luis Muñoz Bas. Psiquiatra*  
*Dra. Inés Pérez Marié. Psiquiatra*  
*Natalia González Losada. Psicóloga Clínica*  
*Montse Sogorb Espinosa. Trabajadora Social*  
*Inmaculada Pomares Seva. Enfermera*

#### **RESIDENTES**

*Dr. Juan José Salmerón Pellicer. MIR-3*  
*Dra. Raquel Navarro López. MIR-2*  
*Adolfo José Más Muñoz. MIR-1*  
*Natalia Alvado Company. PIR-4*  
*Gustavo Luis Monasterolo Martínez. PIR-3*  
*M<sup>a</sup> Ángeles Mesa Pons. PIR-2*  
*M<sup>a</sup> Ángeles Peñaranda Bautista. PIR-1*  
*Ana Plaza García. EIR-2*  
*Inmaculada Sánchez Lizón. EIR-1*

### **A) PARTICIPACIÓN EN COMISIONES**

#### **A1 COMISIONES DEL DEPARTAMENTO DE SALUD DE ELDA:**

**Comisión de Docencia del Departamento.** Vocales:

*Dr. Jesus Eloy García Resa, como Tutor MIR.*

*Juan Manuel Cuenca Torres, como Tutor PIR.*

*Gloria Alfonso Martínez, como Tutora EIR.*

**Comisión de Humanización.** Vocal: *Juan Manuel Cuenca Torres.*

**Comisión de Bioética.** Vocal: *Eulalia Carrato Vaz. 4 de Abril.*

**Comision de Cirugía Bariátrica.** Vocales: *Lucrecia Samper y Eulalia Carrato.*

Fechas: 18 de Enero, 25 de Febrero, 25 de Marzo, 30 de Abril, 28 de Mayo, 24 de Julio, 26 de Septiembre, 28 de Octubre, 25 de Noviembre, 17 de Diciembre.

**Comisión de Daño Cerebral Adquirido.** *Eulalia Carrato, Nerea Rodríguez, Jefe Sección Neurología y Jefa Servicio Rehabilitación.* 13 de Marzo, 10 de Abril, 15 de Mayo, 04 de Septiembre, 19 de Junio.

#### **A2 COMISIONES DEL SERVICIO DE SALUD MENTAL:**

**Comisión de Trastorno Mental Grave.** *Dra. Eulalia Carrato Vaz, Alejandra Agulló García, Montse Sogorb Espinosa, Dra. Teresa Lobato Domínguez, Dra. Inés Pérez Marié, Dra. Carmen Pérez-López Muñoz, Dra. Teresa Ruiz de Toro, Dr. Joaquín Descals Gilabert, Arturo Bonet Blanco, Dra. M<sup>a</sup> Purificación Carricajo Lobato, Alba Gómez Martínez, Nerea Rodríguez Calero, Ana Plaza García, Natalia Alvado Company.* 19 de Febrero, 21 de Mayo, 22 de Octubre, 17 de Diciembre.

**Comisión de Asistencia y Calidad.** *Dra. Eulalia Carrato Vaz, Lucrecia Samper, Nerea Rodríguez Calero, Dra. Elena Benítez, Juan Manuel Cuenca Torres, Dr. Jesús Martínez Fuster, Rosa González Herrero, Dr. Eloy García Resa y Dr. Luis Muñoz Bas, Sara Ruescas Ferri, Alejandra Agulló García, Juan Salmerón, Pilar Sánchez, Gustavo L. Monasterolo.* 10 de Mayo.

**Comisión de Primeros Episodios Psicóticos.** *Dra. Eulalia Carrato Vaz, Dra. Teresa Ruiz de Toro, Dra. Purificación Carricajo Lobato, Rosario Navarro Poveda, Nuria Sánchez Yáñez, Angel Maroto Hernández, Dr. Joaquín Descals Gilabert, Sara Ruescas Ferri, Dra. Inés Pérez Marié, Natalia Alvado Company.* 12 de Mayo, 11 de Junio, 24 de Septiembre.

**Comisión de docencia:** Comisión cuyo objetivo es potenciar y mejorar la formación, docencia (pre y post-grado) e investigación de nuestro servicio. Miembros: *Eulalia Carrato Vaz, Nerea Rodríguez Calero, Olga Brotons Girona, Inmaculada Pomares Seva, Juan Manuel Cuenca, Gloria Alfonso, Jesus Eloy García Resa, Ana Plaza, M<sup>a</sup> Angeles Mesa, Natalia Alvado y Gustavo L. Monasterolo.* 06 de Febrero, 29 de Mayo, 25 de Septiembre.

#### **A3 COMISIÓN SOCIOSANITARIA DEL DEPARTAMENTO DE ELDA:**

**Miembros de la Comisión:** *Dra. Eulalia Carrato Vaz, Dra. Teresa Ruiz de Toro, Alejandra Agulló García y Montse Sogorb Espinosa, del Servicio de Salud Mental. Noelia Carrasco, TS de la UCA Elda, Ignacio González, psicólogo clínico de la UCA Villena, Sara Arteseros, directora del CEEM-Centro de día de Elda, Rosario Tomás, Directora del CRIS de Villena, Florentina Pardo, TS del CRIS, Trabajadores Sociales de la Unidad de Dependencia de Villena, Petrer, Monóvar, Sax, y jurista y TS psicóloga del Centro Penitenciario Alicante II.* 13 de Febrero, 10 de Abril, 30 de Mayo, 26 de Junio y 30 de Octubre.

**Grupo de trabajo para la organización anual de las Jornadas Salud Mental.** *Eulalia Carrato Vaz, Teresa Ruiz de Toro, Antonio Ramos Bernal (paciente experto).* 27 de Mayo.

**Reunión de Coordinación con Comisión Sociosanitaria de departamento.** Objetivo realizar escrito a CIPI. 18 de Septiembre.

**III Jornadas de la Comisión Sociosanitaria de Salud Mental del Alto y Medio Vinalopo” Nuevas perspectivas para la recuperación en Salud Mental”** Celebradas en el centro Cívico y Juvenil La Ficia de Elda el día 13 de Diciembre.

#### **A4 COMISIONES GESTIÓN DE CASOS EN TRASTORNO MENTAL GRAVE:**

**Reunión de dispositivos sanitarios y sociosanitarios para la coordinación de casos complejos.** Se desarrolla a lo largo de las mañanas todos los primeros martes de cada mes. Coordinada por *Eulalia Carrato y Alejandra Agulló.*

#### **A5 COMISIONES CONSELLERIA SANITAT:**

**Grupo de trabajo para reducción de medidas coercitivas en Salud Mental.** 9 de Enero, 5 de Febrero, 7 de Marzo. *M.Purificación Carricajo Lobato, Samuel Juan Martín.*

**Reunión grupo de trabajo Bienestar Emocional y Autocuidado.** Reunión en Consellería. 14 de Noviembre. *Juan Manuel Cuenca Torres.*

#### A6 COMISIÓN PROVINCIAL COORDINACIÓN HOSPITAL MEDIA ESTANCIA DR. ESQUERDO

**Reuniones de Coordinación con el Hospital de media estancia Dr. Esquerdo.** *Eulalia Carrato Vaz.* 31 de Enero, 28 de Marzo, 30 de Mayo, 11 de Julio, 27 de Noviembre.

### B. REUNIONES ORGANIZATIVAS

#### B1 DOCENTES

**Reuniones trimestrales para la organización de la formación conjunta de los residentes de la Unidad Docente Multiprofesional** con los Departamentos de Salud de Elche y Orihuela. Hospital General Universitario de Elche. *Eulalia Carrato Vaz, Olga Brotons Girona, Eloy García Resa, Juan Manuel Cuenca Torres, Gloria Alfonso Martínez.*

**Reuniones con la Dirección y Coordinadores de Atención Primaria para organizar Talleres de Bienestar Emocional y Autocuidado en AP con la colaboración de Salud Mental.** *Eulalia Carrato Vaz y Juan Manuel Cuenca Torres.* 17 de Julio, 16 de Octubre.

#### B2 CON RECURSOS COMUNITARIOS:

**Reuniones trimestrales con Centro de Rehabilitación Integración Social de Villena (CRIS).** *Unidad de Salud Mental de Villena. Unidad de Salud Mental de Elda. Unidad de Salud Mental de Petrer-Monóvar. Hospital de Día.*

**Reunión de coordinación de la USM de Villena con Centro Sociosanitario Mixto La Morenica.** 2 reuniones anuales.

**Reunión de gestión de caso USM Novelda.** 20 de Diciembre. *Dr Esquerdo, USM Novelda, Servicios Sociales y paciente.*

**Reuniones con Servicios Sociales Municipales del Departamento de Elda y la Trabajadora Social de Salud Mental Adultos (Alejandra Agulló García).** Reuniones mensuales con Servicios Sociales de Petrer, Monóvar y Villena.

**Reuniones con Servicios Sociales de Elda.** *Montse Sogorb Espinosa (Trabajadora Social adultos Elda).*

**Reunión de gestión de caso USM Petrer.** 25 de Septiembre. *Colegio, USMI, USMA y paciente, Montse Sogorb, Alejandra Agulló.*

**Reunión de gestión de casos.** *USMA de Villena, USMA de Elda, Servicios Sociales de Sax, Eulalia Carrato, Alejandra Agulló y Montse Sogorb, paciente y hermano.*

**Reunión de gestión de casos USM Novelda y familia.** 11 de Julio.

**Reunión Fundación Sanamente con USM Petrer pacientes PEP.** 10 de Julio.

**Reunión Fundación Sanamente. SIL. USM Monovar.** 17 de Septiembre.

**Reunión de gestión de caso USM Petrer.** *Servicios Sociales, CRIS, paciente y padres.*

**Reunión en Dr. Esquerdo.** *Psiquiatra Monóvar, Trabajadora Social y Servicios Sociales Monóvar.* Planificación de alta para recurso de salud mental. 06 de Junio.

**Reunión de gestión de caso ( paciente, familia y USM novelda)** 24 de Junio.



**Reunión de gestión de casos USM Petrer.** *USM, Servicios Sociales, Fundación Sanamente, familia y paciente.* 2 de Julio.

**Reunión de gestión de casos en USM Novelda.** *Dr. Esquerdo, USM Novelda, Servicios Sociales y paciente.* 20 de Noviembre.

**Reunión de coordinación USM Villena con Centro Sociosanitario La Morenica.** *Eulalia Carrato, USM Villena, Geriatra, Psiquiatra Esther García Morcillo y Jefa Enfermería.* 24 de Mayo.

**Reunión con la Fundación Sanamente y USM de Monóvar.** *Selección de pacientes para comienzo de GAM (Grupo de Ayuda Mutua).* 6 de Junio.

**Reuniones de Coordinación de Trabajador Social de la USMI con SEAFI's de Petrer.** Cada dos meses.

**Reuniones de coordinación trimestrales con Servicios Sociales municipales de Elda y USMA ELDA.**

**Reunión con Servicios Sociales Dependencia de Elda.** *Montse Sogorb, Begoña Richart, Elena Benítez, Rosa González.* 17 Septiembre.

**Reunión de USMI con SPE (Servicio Psicopedagógico).** *Trabajador Social del Spes y Trabajadora Social USMI.* 12 de Noviembre.

**Reunión de coordinación de casos, USMI con Servicios Sociales y SPE.** *Natalia González Losada, Inés Pérez Marié.* 16 de Diciembre.

**Reunión de coordinación USMI con Instituto Alicantino de la Familia (IAF).** *Natalia González Losada, Inés Pérez Marié, Luis Muñoz Bas.* 4 de Diciembre.

**Reunión de USM-NOVELDA de coordinación de equipo con Red Sanamente.** *Joaquín Descals, Juan Manuel Cuenca, Arturo Bonet, Alejandra Agulló.* 06 de Junio, 11 de Noviembre y 04 de Diciembre.

**Reunión coordinación servicio de pediatría con USMIA.** *Jefe de Servicio Dr. Fernando, Luis Muñoz, Inés Pérez y Neuropediatra.* 22 de Mayo.

**Reuniones de trabajo para coordinación con CIPI. Alicante.** *Asociación Enfermos Mentales. Montse Sogorb, Alejandra Agulló, Eulalia Carrato.* 11 de Septiembre.

### **B3 OTROS:**

**Reuniones trimestrales de todos los Trabajadores Sociales del Departamento de Elda.** *Asistiendo a ellas Alejandra Agulló García y Montse Sogorb Espinosa.*

**Reunión de coordinación de casos de USMI con Instituto Alicantino de la familia.** *Natalia González Losada, Inés Pérez Marié, Luis Muñoz Bas.* 4 de Diciembre.

**Reunión con la Jueza Decana del los Juzgados de Elda.** *Eulalia Carrato.* 22 de Febrero.

**Reunión organización talleres de bienestar emocional en Atención Primaria.**

**Reunión con Jefe dpto CIPI alicante (D. Álvaro Prieto)** *Eulalia Carrato.* 17 de Abril, 18 de Septiembre.

**Reunión de Jefes de Servicio de la Provincia de Alicante.** *Eulalia Carrato.* 28 Junio.

**Reunión CEEM.** *Eulalia Carrato.* 16 de Julio.

**Reunión Jefa de Servicio con Stención Primaria.** 17 de Julio, 16 de Octubre.

**Reunión de Jefa de Servicio con Psicólogos de Unidad de Hospitalización Psiquiátrica.** *Eulalia Carrato.* 17 de Julio.

**Reunión Coordinador SIA para implantación código suicidio.** *Eulalia Carrato.* 31 de Octubre.

## **REUNIONES DEL SERVICIO:**

### **Unidad de Salud Mental de Petrer-Monóvar:**

*Petrer:*

*De la unidad con la T. Social todos los miércoles de 9:30h a 11:30h*

*Todos los jueves de 14:30h a 15:30h*

*Monóvar:*

*Todos los martes de 08:00 a 09:30h*

*Un martes al mes con la T. Social de 08:00h a 09:30h*

### **Unidad de Salud Mental de Elda:**

*Todos los martes de 08:00h a 09:30h y lunes de 14h a 15h*

*De la unidad con la T. Social todos los Martes de 8:00 a 10h*

### **Unidad de Salud Mental de Novelda:**

*Todos los jueves de 13:15 h a 15:00 h*

*De la unidad con la T. Social todos los lunes de 14:30h a 16:00h*

### **Unidad de Salud Mental de Villena:**

*Todos los lunes de 14:30h a 15:30h*

*De la unidad con la T. Social todos los viernes de 08:30h a 10:30h*

### **Unidad de Salud Mental Infanto-Juvenil Elda:**

*Todos los lunes de 8:30h a 10:30h. Y Jueves de 14h a 15h todos los miembros del equipo*

### **Unidad de Hospitalización psiquiátrica:**

*Diarias con el personal*

*Mensuales con jefa de servicio*

*Semanales con T. Social los martes*

### **Hospital de Día**

*REUNIONES del personal de HD:*

*Todos los lunes 13:30 a 15:00h, resto de días de 14 a 15 horas*

*Trimestralmente con T. Social*

*Mensuales con Jefa de Servicio*

*REUNIONES de Coordinación de Hospital de Día:*

*Con Unidad de Salud Mental de Petrel: 7 Marzo.*

*Con Unidad de Salud Mental de Novelda: 4 Febrero, 6 Mayo.*

*Con Unidad de Salud Mental de Villena: 22 Febrero, 7 Mayo, 25 Octubre.*

*Con Unidad de Salud Mental de Elda: 25 Enero, 26 Abril, 27 Septiembre.*

*Con CEEM de Elda: 17 Enero, 25 Enero, 5 Abril, 25 Noviembre, 2 Diciembre.*

*Con UCA de Elda: 1 Marzo.*

*Con Gerencia y Concejalía: 26 Febrero.*

Reunión USMA Benidorm y CEEM de Benidorm: 5 Abril.

**REUNIONES DE COORDINACIÓN DE LA JEFATURA DEL SERVICIO CON LOS DIFERENTES DISPOSITIVOS ASISTENCIALES DEL SERVICIO DE SALUD MENTAL:**

**USM Novelda:** 31 de Enero, 25 de Febrero, 28 de Marzo, 25 de Abril, 23 de Mayo, 17 de Junio, 19 de Septiembre, 24 de Octubre, 21 de Noviembre, 19 de Diciembre.

**USM Elda:** 29 de enero, 26 de febrero, 26 de Marzo, 29 de Abril, 21 de Mayo, 02 de Julio, 17 de Septiembre, 15 de Octubre.

**USMIA:** 28 enero, 20 de Marzo, 29 de Abril, 22 de Mayo, 02 de Octubre, 16 de Diciembre.

**USM Petrel:** 30 Enero, 25 de Abril , 27 de Junio, 04 de Septiembre.

**USM Villena:** 25 Enero, 22 de Febrero, 22 de Marzo, 17 de Mayo, 28 de Junio, 27 de Septiembre, 25 de Octubre, 22 de Noviembre, 20 de Diciembre.

**Hospital de Día:** 6 Febrero, 27 Febrero, 6 de Marzo, 3 de Abril, 8 de Mayo, 12 de Junio, 28 de Octubre, 26 de Noviembre.

**UHP:** 17 de Enero , 20 de Febrero, 17 de Abril, 15 de Mayo, 12 de Junio, 12 de Septiembre, 24 de Octubre, 21 de Noviembre, 11 de Diciembre.

**Reunión responsable del servicio con Trabajadores Sociales de Salud Mental.** 14 de Mayo, 02 y 16 de Julio, 18 de Septiembre.

**Reunión base de datos primeros episodios psicóticos.** Juan Carlos Cobacho (Técnico Informático HGU Elda), Natalia Alvado y Eulalia Carrato. 16 de Octubre.

**C) DOCENCIA IMPARTIDA**

**1) CURSOS y talleres:**

“Esquizofrenia resistente a tratamiento”. Seminario para residentes de Elche, San Juan, Orihuela y Elda. *Olga Brotons, 4 h.*

“TRATAMIENTO ASERTIVO COMUNITARIO: Un pacto con la realidad cotidiana”. Seminario para residentes de Elche, San Juan, Orihuela y Elda. 4 h. *Teresa Ruiz de Toro*

Curso EVES. Intervención Grupal en Bienestar Emocional y Autocuidado. Alicante. 28 horas. 17, 19, 24, 26 de Septiembre y 1, 3 y 15 de Octubre. *Juan Manuel Cuenca Torres.*

Curso EVES. Intervención Grupal en Bienestar Emocional y Autocuidado. Valencia. 8 horas. 22 y 29 de Octubre. *Juan Manuel Cuenca Torres.*

Taller de Atención Plena y Bienestar Emocional en la Escuela. CC Salesianos – Cabezo de Torres (Murcia). 6 horas lectivas. 5 de Junio y 13 de Septiembre. *Juan Manuel Cuenca Torres.*

CEFIRE. Taller de Atención Plena y Bienestar Emocional en la Escuela. *CEIP La Alcudia – Elche* 6 horas lectivas. 12 de septiembre y 12 de Diciembre. *Juan Manuel Cuenca Torres.*

EIP. Taller de Reducción de Estrés. Curso de Experto en Protocolo de la Escuela Internacional de Protocolo – Alicante (8 horas lectivas, 13 y 20 de Marzo). *Juan Manuel Cuenca Torres.*

DPTO. SALUD ELDA – ATENCIÓN PRIMARIA: Taller de Bienestar Emocional y Autocuidado para la Dirección Médica de AP y Jefes de Zona Básica y Coordinadores de Enfermería. 20 horas. 21, 28 de Mayo; 4, 11, 18, 25 de Junio y 2, 9 de Julio. *Juan Manuel Cuenca Torres.*

DPTO. SALUD ELCHE – ATENCIÓN PRIMARIA: Taller de Bienestar Emocional y Autocuidado para la Dirección Médica de AP y Jefes de Zona Básica y Coordinadores de Enfermería. 20 horas. 15, 22, 29 de Enero; 5, 12, 19, 26 de Febrero y 5 de Marzo. *Juan Manuel Cuenca Torres*.

Curso EVES. Adquisición de herramientas para intervenir en salud mental. *Elda. 20 horas. Del 27 de Marzo al 11 de Abril. Olga Brotons Girona, M.ª Purificación Carricajo Lobato, Jesus Martínez Fuster.*

Curso EVES. Adquisición de herramientas para intervenir en salud mental. *Elda. 20 horas. Del 14 al 21 de Noviembre. Olga Brotons Girona, M.ª Purificación Carricajo Lobato, Jesus Martínez Fuster.*

Curso EVES. Adquisición de herramientas para intervenir en salud mental. *Elda. 20 horas. Del 25 de Noviembre al 4 de Diciembre. Olga Brotons Girona, M.ª Purificación Carricajo Lobato, Jesus Martínez Fuster.*

Curso EVES: Escenas temidas para médicos de Atención Primaria. *Elda. 18 de Febrero. M.ª Purificación Carricajo Lobato, Jesus Martínez Fuster.*

## 2) PARTICIPACIÓN EN CONGRESOS Y JORNADAS:

Jornada de Trabajo en Intervención Grupal para el Autocuidado y Bienestar Emocional en el Hospital de la Malva-rosa (Valencia) 7 de Marzo. 8 horas. *Ponente: Juan Manuel Cuenca Torres.*

Jornada de Trabajo en Intervención Grupal para el Autocuidado y Bienestar Emocional en el Hospital de Alicante. 24 de Enero. 8 horas. *Ponente: Juan Manuel Cuenca Torres.*

Jornada de Trabajo en Intervención Grupal para el Autocuidado y Bienestar Emocional en Biar para la Dirección y Coordinación de Atención Primaria del Departamento de Elda. 21 de Noviembre. 8 horas. *Ponente: Juan Manuel Cuenca Torres.*

## 3) CONFERENCIAS, SEMINARIOS y CHARLAS-COLOQUIO:

Conferencia sobre “Afrontamiento de la ansiedad y el Estrés” Red Sanamente. Villena. 28 de Febrero. *Juan Manuel Cuenca Torres.*

Charla sobre “Beneficios de la Meditación” en la Semana de la Salud del CSI de Novelda del 6 de Mayo. *Juan Manuel Cuenca Torres.*

Charla sobre “Cómo afrontar la enfermedad” en la Semana de la Salud del CSI de Novelda del 8 de Mayo. *Juan Manuel Cuenca Torres.*

Charla sobre “Cuentos para pensar y sanar” en la Semana de la Salud del CSI de Novelda del 10 de Mayo. *Juan Manuel Cuenca Torres.*

Charla “Prevención de conducta suicida”, día mundial de la Salud Mental, 10 de Octubre. *Olga Brotons*

Coloquio “Dialogando con la Salud Mental.” CS Monóvar. 18 de Junio. *Inés Perez, Alejandra Agulló, Ángeles Ferrandiz, Marta Rubio y Red Sanamente.*

Charlas para padres de niños con autismo. CS Acacias, 24 enero, 4 julio y 24 de octubre. *Inés Pérez Marié, psiquiatra USMI.*

Clases 5º medicina: Salud mental y atención primaria (28 de marzo *Olga Brotons Girona*), adolescencia y salud mental (2 de abril, *M. Purificación Carricajo Lobato*).

## 4) PRE-GRADO Y CICLOS FORMATIVOS:

### Medicina

Profesor responsable del rotatorio de 6º de Medicina curso 2018-2019 : *Dra. Olga Brotons Girona.*

Tutores clínicos curso 2018-2019: *Dra. Olga Brotons Girona, Dra. Purificación Carricajo Lobato, Dr. Joaquín Descals Gilabert, Dr. Eloy García Resa, Dr. Jesús Martínez Fuster, Dra. Elena Benítez, Dra. Teresa Lobato.*

### **Psicología Practicum**

Tutorización Practicum Grado Psicología de la UMH. *Juan Manuel Cuenca Torres.*

Tutorización Practicum Grado Psicología de la UNED. *Nerea Rodríguez Calero*

### **Terapia Ocupacional**

Tutorización estudiantes Grado de Terapia Ocupacional de la UMH. *Natalia Sanjuan Menor.*

## **5) POST-GRADO:**

### **Formación Residentes MIR , PIR y EIR:**

**Tutor MIR:** *Dr. Eloy García Resa*

**Tutor PIR :** *Juan Manuel Cuenca Torres.*

**Tutora EIR:** *Gloria Alfonso Martínez.*

## **6) PROGRAMACIÓN DE SESIONES CLÍNICAS DEL SERVICIO:**

### **1. SESIONES CLÍNICAS:**

**La importancia de seguir andando.** 11 de Enero. *Pilar Sánchez Gómez (EIR-2).*

**Diagnóstico de trastorno de personalidad.** 11 de Enero. *Raquel Navarro López (MIR-1)*

**Evaluación neuropsicológica en daño cerebral y demencia.** 1 de Febrero. *Natalia Alvaro Company (PIR-3).*

**Manejo en la USM del trastorno de conducta alimentaria.** 1 de Marzo. *Ana Plaza García (EIR-2)*

**"Parkinson y síntomas psiquiátricos".** 5 de Abril. *Juan José Salmerón Pellicer (MIR-2)*

**"La mesa no es una barrera, para mi es un puente". Abordaje de la drogodependencia.** 3 de Mayo. *M<sup>a</sup>Ángeles Mesa Pons (PIR-2).*

**"Actualización en el abordaje de los TCA".** 14 de Junio. *María José Serrata, psiquiatra del H.G.U. San Juan, Alicante.*

**" Farmacología en el trastorno por abuso de alcohol".** 6 de Septiembre. *Raquel Navarro Lopez (MIR-1)*

**"Se me ha activado el TLP". A propósito de un caso.** 4 de Octubre. *Gustavo L. Monasterolo(PIR-3)*

**"Síndrome de Cotard asociado a depresión y demencia".** 8 de Noviembre. *Inmaculada Sánchez Lizán (EIR-1)*

**" La casa de Bernarda Alba".** 5 de Diciembre. *Natalia Alvaro Company (PIR-3).*

### **2. SESIONES BIBLIOGRÁFICAS:**

**"La indicación de no tratamiento".** 16 de Enero. *Sara Ruescas Ferri, psicóloga clínica USM Petrer-Monóvar.*

**“Homeless y enfermedad mental”**. 20 de marzo. *Nuria Sánchez Yañez, psicóloga clínica USM Villena*

**“Tecnologías sociales y enfermedad de niños y adolescentes”**. 17 de Abril. *Jose Jose Gil, enfermero UCA Elda.*

**“Taller de reducción del estrés y la ansiedad basado en el Mindfulness de la USMA-Elda, programa MBSR”**. 15 de Mayo. *Rosario Navarro Poveda, psicóloga clínica USM Elda.*

**Herramienta para el diagnóstico de TEA en adultos: ADOS Módulo 4**. 19 de Junio. *Inés Perez Marié, psiquiatra USMI.*

**Comunidad de respiración consciente: Una propuesta de colaboración entre Salud Mental y Atención Primaria**. 19 de Junio. *Juan Manuel Cuenca Torres, psicólogo clínico USM Novelda.*

**“Está esperándome María”**. Como está nuestra relación con la Cannabis Sativa. 18 de Septiembre. *Ignacio González, psicólogo clínico UCA Villena.*

**Presentación de la BBDD del Programa de Primeros Episodios Psicóticos**. 16 de Octubre. *Juan Carlos Cobacho, informático de H.G.U. Elda.*

**“Necesito encontrarme, necesito saber quién soy”**. 20 de Noviembre. *Nerea Rodríguez Calero, psicóloga clínica Hospital de Día. Natalia Sanjuan Menor, terapeuta ocupacional UHP y HD.*

**Psiquiatría Legal**. 18 de Diciembre. *M.ª Ángeles López, psiquiatra centro psiquiátrico penitenciario Alicante.*

#### D) FORMACIÓN RECIBIDA:

Congreso Suicidología. Valencia, 12-13 Septiembre. *Olga Brotons Girona.*

Curso anual de Esquizofrenia 2019, 28-30 Noviembre, *Olga Brotons Girona, Jesús Martínez Fuster, M.ª Purificación Carricajo Lobato, Eulalia Carrato Vaz.*

XI Encuentros Nacionales en Psiquiatría. Conducta suicida. Sevilla, 26 y 27 de Abril. *Eulalia Carrato Vaz, Teresa Ruiz de Toro.*

VI Reunion de Expertos en el uso de Clozapina. Madrid, 10 y 11 de Mayo. *Teresa Ruiz de Toro.*

Seminario sobre Acompañamiento Terapéutico. Valencia. *Eulalia Carrato Vaz, Teresa Ruiz de Toro.*

III jornadas Comisión Sociosanitaria de la Salud Metal del Alto y Medio Vinalopó “Nuevas perspectivas para la recuperación en Salud mental” celebradas en el centro cívico y juvenil La Ficia en Elda (Alicante). El día 13 de Diciembre. *Alejandra Agulló Garcia y Montse Sogorb Espinosa. Nerea Rodríguez Calero, Natalia Sanjuan Menor, Gustavo Luis Monasterolo Martínez, M.ª Ángeles Mesa Pons. Teresa Ruiz de Toro.*

Formación general en prevención de riesgos laborales EVES. 28 de Octubre a 15 de Noviembre. *Alejandra Agulló Garcia.*

Hoja de calculo nivel básico EVES. 07 de Octubre a 27 de Octubre. *Alejandra Agulló Garcia.*

Jornadas contra la violencia de Genero. 16 de Octubre en el Salón de Actos de Hospital General Universitario de Elda. *Alejandra Agulló Garcia y Montse Sogorb Espinosa.*

Congreso sobre violencia de genero contra la mujer. 06 y 07 de Noviembre. *Diputación de Alicante. Alejandra Agulló Garcia y Montse Sogorb Espinosa*

Taller: “Proyecto conviviendo” de Fundación Amigo y “Violencia filio-parental: construyendo un conocimiento crítico y especializado” dentro de las Jornadas de formación académica en Psiquiatría Infanto-Juvenil. 16 Enero. Edición 12ª. *Montse Sogorb.*

Curso: Psicoterapia Basada en Mentalización para el Trastorno Límite de Personalidad. Alicante, 18 y 19 Enero . Organizadas por Salud Mental Elda. *Montse Sogorb, Nerea Rodríguez Calero, Inés Pérez Marié, Yolanda Pérez Aragón, Natalia Sanjuan Menor, Gustavo Luis Monasterolo Martínez, Teresa Ruiz de Toro, Natalia Alvado Company, Eulalia Carrato.*

Taller sobre atención a las personas con enfermedad mental grave. 14 de Marzo. en Hospital General Universitario de Alicante . *Impartido por la Dra. María Fe Bravo Psiquiatra del Hospital La Paz de Madrid. Montse Sogorb.*

Asistencia I Jornada Red Salud Mental de L'Alacantí "Afianzando una historia desde las buenas prácticas en Red", celebradas el 18 de Junio en el Hospital General Universitario de Alicante. *Montse Sogorb, Nerea Rodríguez Calero, Natalia Sanjuan Menor, Yolanda Pérez Aragón, Gustavo Luis Monasterolo Martínez.*

Curso : Intervenciones multifamiliares. Potenciando la terapia familiar a través de la terapia grupal. 20h. EVES . Días 26 Septiembre, 3, 24 y 31 de Octubre y 6 de Noviembre. *Montse Sogorb Espinosa, Natalia Sanjuan Menor.*

Curso del EVES. "Teoría del apego y sus aplicaciones en la práctica clínica". Escuela valenciana de estudios de la salud. Días 28 Octubre, 4,11,12 y 14 de Noviembre. *Inés Pérez Marié.*

Taller de USMIs. 21 Mayo y 7 Noviembre. *Inés Pérez Marié..*

Congreso AEPNYA 2019, Oviedo. 30, 31 de Mayo y 1 de Junio. *Inés Pérez Marié.*

Taller: La técnica de visualización: ¿cómo aplicarla?. Colegio Oficial de Psicología, Comunidad Valenciana. 22 y 23 de Noviembre. *Nerea Rodríguez Calero.*

Curso: "Estrategias prácticas par la intervención en personas con TEA". Asociación ASPALI. *Natalia González Losada, Inés Pérez Marié, Luis Muñoz Bas. USMI*

Jornada post-APA. Madrid, 25 de Junio. *Olga Brotons Girona, M. Purificación Carricajo Lobato.*

Top 10 en psiquiatría. 21 de Febrero de 2018. Madrid. *Jesús Martínez Fuster, Olga Brotons Girona, M.ª Purificación Carricajo Lobato.*

Seminario casos clínicos de Freud (Aula de psicodrama) 1 sesión de 2 horas mensual de Enero a Julio y de Septiembre a Diciembre. *Jesús Martínez Fuster, M.ª Purificación Carricajo Lobato.*

Grupo de estudio de Psicodrama Freudiano.(Aula de psicodrama) 1 sesión al mes durante 3 horas de enero a julio y de septiembre a diciembre. *Jesús Martínez Fuster, M.ª Purificación Carricajo Lobato.*

Curso: Elaboración de artículos científicos. Alicante. 20 de Marzo. *Olga Brotons Girona, M. Purificación Carricajo Lobato.*

Jornada Bioética. Elda 11 de Abril. *Olga Brotons Girona, M. Purificación Carricajo Lobato.*

Congreso Nacional de Psiquiatría. Bilbao. 26 al 28 de Septiembre. *Jesús Martínez Fuster, M.ª Purificación Carricajo Lobato. Joaquin Descals Gilabert.*

Curso Ineterpretación de ECG. Elda, 13 de Noviembre. *Olga Brotons Girona, M. Purificación Carricajo Lobato.*

Curso "Guías de práctica clínica en medicina basada en la evidencia en la toma de decisiones", 30 y 31 de Enero, 5 y 7 de Febrero en HGU de Elda. *Natalia Alvado Company.*

Curso de terapia sistémica, 25 y 26 de Marzo en el IAF. *Natalia Alvado Company.*

Seminario de Terapia breve de parejas: "un enfoque integrador centrado en soluciones". 8 de Febrero en el IAF. *Natalia Alvado Company.*

Curso "Exploración Neurocognitiva en pacientes adultos" en la UMH. 26 y 27 de Enero. *Natalia Alvado Company.*

Curso "Adquisición de herramientas para intervenir en salud mental". Elda. 20 horas. Del 27 de Marzo al 11 de Abril. *Natalia Alvado Company, Natalia Sanjuan Menor*

Curso del EVES “búsqueda eficiente de la información biomédica en Internet” 60h lectivas. *Natalia Alvaro Company.*

Seminario “investigar en educación desde la etnografía”. 7, 8 y 9 de Noviembre en la UA. *Natalia Alvaro Company.*

Curso “Indicadores de impacto de la investigación para residentes”. Del 16 al 30 de Septiembre (10 horas). *Natalia Alvaro Company.*

Curso “Casos prácticos de evaluación neuropsicológica en salud mental en el sistema nacional de salud”. 27 de Mayo. *Natalia Alvaro Company.*

Curso “Actualización en Psiquiatría” en el Colegio Oficial de Médicos de Alicante, del 8 de Octubre al 26 de Noviembre (20 horas). *Natalia Alvaro Company, Gustavo Luis Monasterolo Martínez, M<sup>a</sup> Ángeles Mesa Pons.*

Curso “¿Cómo financiar proyectos de investigación?”. 22 de Noviembre (10 horas) en la UA. *Natalia Alvaro Company.*

Curso del EVES “La difusión de los resultados de la investigación para residentes”, del 31 de Octubre al 28 de Noviembre (20 horas). *Natalia Alvaro Company.*

III Congreso Mundial y VI Congreso Internacional de Patología Dual. 19-22 de Junio. *Natalia Alvaro Company.*

Jornada “Mucopolisacaridosis: 15 años de experiencia”. 14 de Junio. *Natalia Alvaro Company.*

Máster Universitario en Neuropsicología de la UOC. Finalizado en Diciembre. *Natalia Alvaro Company.*

Inicio del Doctorado en Ciencias de la Salud de la UA en Octubre. *Natalia Alvaro Company.*

Curso Actuación de enfermería ante las principales urgencias y emergencias pediátricas. ( 2 de mayo- 6 de Junio). *Yolanda Pérez Aragón.*

Curso Atención enfermería al politraumatizado pediátrico. 19 Febrero - 26 Marzo. *Yolanda Pérez Aragón.*

Curso Urgencias y emergencias de alteraciones respiratorias, neurológicas e intoxicaciones en pediatría. 8 y 27 Marzo, 1 de Mayo. *Yolanda Pérez Aragón.*

Curso Plan de actualización continua en Salud Mental (8 septiembre 2018- 19 junio), Hospital General de Elda, 40 horas lectivas, acreditado por la Comisión Nacional de Formación Continuada con 8,1 créditos: *Yolanda Perez Aragon, Teresa Ruiz de Toro.*

Curso. Formación en Bioética del Eves (Online) 20 horas. *Gustavo Luis Monasterolo Martínez.*

Jornadas Socidrogalcohol Comunidad Valenciana (16 de Mayo) “Drogas y adolescencia: Nuevos consumos y riesgos”. *Gustavo Luis Monasterolo Martínez.*

Curso “Adicciones” CSIF (online). Del 25 de Mayo al 25 de Julio. *Natalia Sanjuan Menor*

V Congreso Internacional de Terapia Ocupacional. Elche. Mayo. *Natalia Sanjuan Menor*

Jornada 7 de marzo (Dialogo Abierto en Alicante) *Eulalia carrato y Rosa Cortijo*

Curso “Salud Mental Comunitaria” 7, 8, 14, 15 de Junio, UA Sede Universitaria de Villena.

Jornadas “I Jornadas Red Salud Mental de l’Alacanti” HGU Alicante. 18 de Junio.

“Encuentros en psiquiatría conducta suicida”. Sevilla. *Teresa Ruiz y Eulalia Carrato.* 26 y 27 de Abril.

Charla “tratamiento asertivo comunitario” equipo de Manises Valencia. HG Benidorm. 5 de Junio.

Curso acompañamiento terapéutico. Impartido por Leonel Tozza 4 y 5 de Octubre. *Eulalia Carrato Y Teresa Ruiz.* 10Horas. Valencia. USM La Malvarrosa.



Congreso de Psiquiatría Legal. 17, 18 y 19 de Octubre. *Eulalia Carrato*.

Congreso: XXXVI Congreso Nacional de Enfermería de Salud Mental. 10-12 de Abril. *Yolanda Pérez Aragón*.

#### **E) COMUNICACIONES ORALES Y/O PÓSTER**

*Apertura de las puertas de la unidad de hospitalización psiquiátrica: un proceso de cambio con altos niveles de satisfacción. Autores: Brotons O, Llorens B, Juan S, Martínez-Cánovas P. Curso anual de Esquizofrenia, 28-30 Noviembre.*

*Modulación sensorial en la unidad de hospitalización psiquiátrica. Autores: Brotons O, Plaza A, Alfonso G, Serrano MM, Vicente C, Maestre N. Curso anual de Esquizofrenia, 28-30 Noviembre.*

V congreso Internacional en Contextos Clínicos y de la Salud (4 y 5 de Abril):

- Comunicación escrita "Exploración Neuropsicológica en un caso de afectación del lóbulo frontal". Autores: *Natalia Alvaro Company, Gustavo Luis Monasterolo Martínez, Ingrid Ximenez De Embun Ferrer, Virginia Anton Menarguez, Ana Maria Serrano Salinas, Laura Fernández Rodríguez.*

- Comunicación escrita: "Exploración Neuropsicológica en un caso de demencia fronto-subcortical". Autores *Natalia Alvaro Company, Gustavo Luis Monasterolo Martínez, Ingrid Ximenez De Embun Ferrer, Virginia Anton Menarguez, Ana Maria Serrano Salinas, Laura Fernández Rodríguez.*

- Comunicación escrita "Trastorno afectivo bipolar I en paciente con posible Trastorno Del Espectro Autista de carácter leve". Autores: *Gustavo Luis Monasterolo Martínez, Ingrid Ximenez De Embun Ferrer, Virginia Anton Menarguez, Ana Maria Serrano Salinas, Laura Fernández Rodríguez, Ainhoa Jurado Sánchez.*

- Comunicación escrita "Depresión tras remisión de un episodio psicótico". Autores: *Gustavo Luis Monasterolo Martínez, Ingrid Ximenez De Embun Ferrer, Virginia Anton Menarguez, Ana Maria Serrano Salinas, Laura Fernández Rodríguez, Ainhoa Jurado Sánchez.*

- Comunicación escrita " A propósito de un caso de agorafobia de 20 años de evolución". Autores: *María Angeles Mesa Pons, Belén Jareño López-Cuervo, Natalia Alvaro Company, Gustavo Luis Monasterolo Martínez, Ingrid Ximenez De Embun Ferrer, Virginia Anton Menarguez.*

- Comunicación escrita: "Intervención psicológica temprana en un Primer Episodio Psicótico". Autores: *María Angeles Mesa Pons, Belén Jareño López-Cuervo, Natalia Alvaro Company, Gustavo Luis Monasterolo Martínez, Ingrid Ximenez De Embun Ferrer, Virginia Anton Menarguez.*

V congreso Internacional en Contextos Clínicos y de la Salud (4 y 5 de Abril):

- Comunicación escrita: Influencia en la gestación en el hábito tabáquico. *Cuyos autores son: Yolanda Pérez Aragón, Irene Vergara López, Noelia Benito Vicente, María del Carmen Martínez Pinedo, Inés López Mira, María Teresa López Reyes.*

- Comunicación escrita: Trastorno Bipolar y embarazo no planificado: Importancia de un enfoque multidisciplinar. *Cuyos autores son: Yolanda Pérez Aragón, Irene Vergara López, Noelia Benito Vicente, María del Carmen Martínez Pinedo, Inés López Mira, María Teresa López Reyes.*

- Comunicación escrita: Beneficios de la práctica de ejercicio físico durante el embarazo: revisión sistemática. *Cuyos autores son: Yolanda Pérez Aragón, Irene Vergara López, Noelia Benito Vicente, María del Carmen Martínez Pinedo, Inés López Mira, María Teresa López Reyes.*

- Comunicación escrita: Oxitocina terapéutica en la prevención de la hemorragia postparto. *Autores son: Yolanda Pérez Aragón, Irene Vergara López, Noelia Benito Vicente, María del Carmen Martínez Pinedo, Inés López Mira, María Teresa López Reyes.*

- Comunicación escrita: Oxido nitroso durante el trabajo de parto: una alternativa útil. *Autores son: Yolanda Pérez Aragón, Irene Vergara López, Noelia Benito Vicente, Maria del Carmen Martínez Pinedo, Inés López Mira, Maria Teresa López Reyes.*

- Comunicación escrita: Tracción controlada del cordón como tratamiento activo del alumbramiento. *Autores son: Yolanda Pérez Aragón, Irene Vergara López, Noelia Benito Vicente, Maria del Carmen Martínez Pinedo, Inés López Mira, Maria Teresa López Reyes.*

- Comunicación escrita: Psicodrama operativo en el grupo de ocio. *Autores son: Yolanda Pérez Aragón, Natalia Sanjuan Menor, María Rodríguez de Miguel, Araceli Pérez Valiente.*

- Comunicación escrita: Experiencia con palmitato de paliperidona. *Autores son: Yolanda Pérez Aragón, María Rodríguez de Miguel, Araceli Pérez Valiente.*

## F) INVESTIGACIÓN

Creación de una página web para sistematizar las revisiones anuales de los Primeros Episodios Psicóticos. *Juan Carlos Cobacho (técnico informático HGU Elda), Eulalia Carrato y Natalia Alvaro Company.*

Se están realizando las evaluaciones del proyecto de investigación **“Prevalencia y factores determinantes del estado cognitivo, ideación y actos suicidas y carga familiar de los Primeros Episodios Psicóticos”**

INVESTIGADORA PRINCIPAL:

- *Natalia Alvaro Company.* Residente de Psicología Clínica de 4º año.

COLABORADORES:

- *Eulalia Carrato Vaz.* Jefa del Servicio de Salud Mental del HGU de Elda.

- *Olga Brotons Girona.* Facultativo Especialista en Psiquiatría, Servicio de Psiquiatría.

- *Juan Manuel Cuenca Torres.* Facultativo Especialista en Psicología Clínica, Unidad de Salud Mental de Novelda.

- *Vicente Francisco Gil Guillén.* Responsable de la Unidad De Investigación del HGU de Elda.

- *Avelino Pereira Expósito.* Auxiliar Administrativo. Unidad De Investigación.

## G) RECONOCIMIENTOS AL SERVICIO DE SALUD MENTAL

**Premio buenas prácticas sanitarias otorgado por la Conselleria de Sanidad.** 20 de Febrero. Programa de “Ambiente terapéutico seguro en una Unidad de Hospitalización Psiquiátrica del Hospital General de Universitario de Elda”.

## UNIDAD DE SALUD SEXUAL Y REPRODUCTIVA (ELDA)

### ACTIVIDADES 2019. GINECÓLOGO.

#### ASISTENCIA A CURSOS Y CONGRESOS.

1-2 Febrero de 2019 MADRID.SALUD DE LA MUJER Exeltis Day . Universidad Europea de Madrid.

3,4 Y 5 Abril BARCELONA. DIATROS12 Mejorando la salud de la mujer. Auditorio AXA.

17 y 18 Octubre VALENCIA. X Jornadas de la Sociedad Valenciana de Salud Sexual y Reproductiva. Colegio de Médicos de Valencia.

#### PONENCIAS, CHARLAS, COMUNICACIONES, SESIONES CLÍNICAS Y POSTERS.

30 Abril sesión clínica en CS. Marina Española, sobre SÍNDROME DE OVARIO POLIQUÍSTICO.

¿SON LOS LARC UNA BUENA ESTRATEGIA PARA LOS EMBARAZOS NO DESEADOS? X Jornadas de la Sociedad Valenciana de Salud Sexual y Reproductiva. Valencia 17 y 18 octubre de 2019.

MOTIVO DE RETIRADA DE LOS MÉTODOS REVERSIBLES DE LARGA DURACIÓN (LARC) : DISPOSITIVO INTRAUTERINO VS IMPLANON. X Jornadas de la Sociedad Valenciana de Salud Sexual y Reproductiva. Valencia 17 y 18 octubre de 2019.

PERFIL DE LA USUARIA QUE DECIDE UN MÉTODO ANTICONCEPTIVO DE LARGA DURACIÓN (LARC). X Jornadas de la Sociedad Valenciana de Salud Sexual y Reproductiva. Valencia 17 y 18 octubre de 2019.

EFICACIA CONTRACEPTIVA ENTRE DISPOSITIVO INTRAUTERINO DE CU E IMPLANTE ANTICONCEPTIVO SUBDÉRMICO, EN RELACIÓN A EMBARAZO NO DESEADO DURANTE EL PRIMER AÑO TRAS LA RETIRADA. X Jornadas de la Sociedad Valenciana de Salud Sexual y Reproductiva. Valencia 17 y 18 octubre de 2019.

MORBILIDAD EN LA INSERCIÓN DEL IMPLANTE ANTICONCEPTIVO SUBDÉRMICO, FRENTE AL DISPOSITIVO INTRAUTERINO. X Jornadas de la Sociedad Valenciana de Salud Sexual y Reproductiva. Valencia 17 y 18 octubre de 2019.

#### **ACTIVIDAD DOCENTE MÉDICO RESIDENTE.**

Rotatorio de tres residentes de la especialidad de Medicina Familiar y Comunitaria.

#### **PSICÓLOGO-SEXÓLOGO. Enrique López Gosálbez**

##### CHARLAS

- C. Educación Especial "El Molinar". Taller de Educación Sexual y Afectividad para jóvenes con necesidades especiales. Sesión 1 / 7 de febrero.
- I.F.P. Valle de Elda. "Educación Sexual y Salud Sexual" Taller I. F.P. Básica. 12 de febrero.
- I.F.P. Valle de Elda. "Educación Sexual y Salud Sexual" Taller II. F.P. Básica. 19 de febrero.
- C. Educación Especial "El Molinar". Taller de Educación Sexual y Afectividad para jóvenes con necesidades especiales. Sesión 2 / 27 de febrero.
- C. Educación Especial "Miguel de Cervantes". Taller de Educación Sexual y Afectividad para jóvenes y adolescentes con necesidades especiales. (Curso 2018-2019) Sesión 5. Diversidad / 6 de Marzo.
- C. Educación Especial "Miguel de Cervantes". Taller de Educación Sexual y Afectividad para jóvenes y adolescentes con necesidades especiales.(Curso 2018-2019) Sesión 6. Violencia de Género (2) / 11 de marzo.
- I. Bachillerato La Torreta. 1º Bachillerato. Ciencias Sociales. Programa "Salud Sexual" 14 de marzo.
- I. Bachillerato La Torreta. 1º Bachillerato. Humanidades. Programa "Salud Sexual" 14 de marzo.
- I. Bachillerato La Torreta. 1º Bachillerato. Ciencias. Programa "Salud Sexual" 15 de marzo.

- C. Educación Especial “Miguel de Cervantes”. Taller de Educación Sexual y Afectividad para jóvenes y adolescentes con necesidades especiales. (Curso 2018-2019). Sesión 7. Violencia de género. Violencia contra las mujeres / 25 de marzo.
- I. Bachillerato “Monastil”. Programa de Mejora de Aprendizaje 1º BUP. “Salud Sexual y Reproductiva” 27 de marzo.
- I. Bachillerato “Monastil”. Programa de Mejora de Aprendizaje. 2º BUP. “Salud Sexual y Reproductiva” 27 de marzo.
- C. Educación Especial “Miguel de Cervantes”. Taller de Educación Sexual y Afectividad para jóvenes y adolescentes con necesidades especiales. (Curso 2018-2019). Sesión 8. Pornografía / Violencia contra las mujeres. 8 de abril.
- “Salud Sexual”. Charla para jóvenes del programa de intervención de Servicios Sociales / Concejalía de Juventud del Ayuntamiento de Elda. 9 de julio.
- C. Educación Especial “Miguel de Cervantes”. Taller de Educación Sexual y Afectividad para jóvenes y adolescentes con necesidades especiales. (Curso 2019-2020) Sesión 1. “Sexualidad, Sexo y Sexuación” / 25 de Noviembre.

## DOCENCIA

- Conferencia: “Género y diversidad”. Modulo Superior de Formación en Promoción e Igualdad de Género (PROMIG) IB Victoria Kent (Elx) 7 febrero.
- Ponencia: “La sexualidad construida. Normalidad y patología como dispositivos de control.” Jornadas sobre Psicología y Sexualidad. Colegio Oficial de Psicólogos de la CV. Alicante. 23 marzo.
- Curso de formación para Cuidadoras/es para personas dependientes con discapacidad física-intelectual. Taller “Sexualidad y Salud sexual en la discapacidad”. Centro Social Severo Ochoa. Ayuntamiento de Elda. Concejalía de Servicios Sociales. 24 de mayo.
- Seminario permanente de formación para monitoras/es programa PIES. “Masculinidad. Dinámicas grupales de los temas 1 a 4”. Salud Pública Elda. 28 junio.
- Tutoría Curso de Formación de monitores PIES (On-Line). “Formación y capacitación en Educación para la salud sexual”. EVES. (Valencia).1 hora de tutoría diaria desde el 25 de octubre de 2019 hasta el 24 de noviembre de 2019.
- Curso de Formación para monitores PIES. Formato:Presencial. “Formación y capacitación en Educación para la salud sexual”. Taller nº 2. “Exploro, reconozco y significo mi cuerpo”. EVES. Centro de Salud Pública (Alicante) Grupo A. 13 de noviembre.
- Curso “La Educación sexual en Centros Docentes”. CEFIRE / C.SALUD PUBLICA (Alicante). I.B. Mare Nostrum (Alicante). 18 de noviembre.
- Curso de Formación para monitores PIES. Formato:Presencial. “Formación y capacitación en Educación para la salud sexual”. Taller nº 2. “Exploro, reconozco y significo mi cuerpo”. EVES. Centro de Salud Pública (Alicante) GRUPO B. 12 de diciembre.

## JORNADAS Y CONGRESOS

- Jornada sobre Psicología y Sexualidad. “Reflexiones sobre el deseo” Colegio Oficial de Psicólogos de la CV. Alicante. 23 marzo.
- I Congreso Internacional sobre Masculinidades e Igualdad. Universidad Miguel Hernández. Elche, 4, 5 y 6 de abril.
- XVII Congreso sobre Violencia contra la Mujer. ADDA (Alicante). Excma. Diputación de Alicante. Universidad de Alicante. (Alicante). 6-7 de noviembre.

## COORDINACIÓN

- Coordinación Equipo docente del C.P. De Educación Especial Miguel de Cervantes. Elaboración de un programa de actividades educativas en el centro. 6 de febrero.
- Coordinación Equipo de formadores para monitores del Programa PIES de la Comunidad Valenciana. Elaboración del programa de formación 2019-2020. EVES (Valencia). 7 de marzo.
- Coordinación Equipo de formadores para monitores del Programa PIES de la Comunidad Valenciana. Elaboración del programa de formación 2019-2020. EVES (Valencia). 9 de mayo.
- Coordinación Equipo de formadores para monitores del Programa PIES de la Comunidad Valenciana. Elaboración del programa de formación 2019-2020. EVES (Valencia). 6 de junio.
- Coordinación Equipo de formadores para monitores del Programa PIES de la Comunidad Valenciana. Elaboración del programa de formación 2019-2020. EVES (Valencia). 19 de septiembre.
- Coordinación Equipo docente del C.P. De Educación Especial Miguel de Cervantes. Elaboración y calendarización del programa de intervención en educación sexual y afectividad. 23 de octubre.

## ARTÍCULOS

- “La sexualidad construida”. Artículo soporte de la conferencia dictada en la Jornada sobre Psicología y Sexualidad. C.O. Psicólogos de la CV.
- “Intervención sobre Educación Sexual y Afectividad para jóvenes con discapacidad intelectual.”. Revista del C.P. De Educación Especial “Miguel de Cervantes”. Curso 2018-2019.
- “Antropología y sociología de la sexualidad.”. Texto incluido en el programa de formación para monitores PIES. “Formación y capacitación en Educación para la salud sexual”. On -Line. EVES (Valencia).

## URGENCIAS

- Dra. Rodríguez**
- Máster en Medicina de Urgencias. CEU Cardenal Herrera 2018-2019.
  - Taller uptodate de urgencias ecografía. Servicio de Urgencias HGU Elda. 9/4/19.
- Dra. Hernández**
- I Jornadas Internacionales de Medicina de Urgencias. 22 y 23 de Noviembre 2019. Toledo.
- Dra. Carbonell**
- I Jornadas Internacionales de Medicina de Urgencias. 22 y 23 de Noviembre 2019. Toledo.
  - Curso de liderazgo en los entornos sanitario. Díaz Ayuso. 250 h.
  - VII Jornada de la Sociedad Valenciana de Calidad Asistencial: *Afrontando las incertidumbres de la calidad*. HGU Elda. 30 mayo 2019.
  - IV Taller Uptodate en medicina de Urgencias Hospitalarias 2018-19. Canalización de accesos venosos centrales y periféricos ecoguiados. UMH. San Juan de Alicante, 15 de abril de 2019.
  - Taller uptodate de urgencias ecografía. Servicio de Urgencias HGU Elda. 9/4/19.
  - Curso universitario de especialización en Liderazgo en las organizaciones sanitarias. Universidad Europea Miguel de Cervantes. Del 12/07/2019 al 31/08/2019. 150 horas. 6 créditos ETC.
  - Antonio Palazón-Bru, Emma Mares-García, David López-Bru MD, Enrique Mares-Arambul, David M. Folgado-de la Rosa, **María de los Angeles Carbonell-Torregrosa**, Vicente F. Gil-Guillén. A critical appraisal of the clinical applicability and risk of bias of the predictive models for mortality and recurrence in patients with oropharyngeal cancer: Systematic review. *Head & Neck*. 2019; 1–11.
- Dra. Pérez Esteban**
- Curso de Experto Universitario en patología vital urgente. 500 horas. 20 ECTS. 13/12/2018 al 13/05/2019. Online. Universidad Francisco de Vitoria.
  - Máster en Cuidados Paliativos. 700 horas. 70 créditos. Curso académico 2018-2019. Online. Universidad de Valladolid.
  - Curso de Implanon. 4 horas. 23/05/2019. Colegio médicos Alicante. Sociedad Española Contracepción.
  - Inicio de los estudios del Doctorado. Noviembre 2019.
  - Ponente en curso de Atención inicial al politraumatizado del EVES. 20 horas. Hospital GU Elda. Junio 2019.
- Dra. Pérez-Ramírez**
- I Jornadas Internacionales de Medicina de Urgencias. 22 y 23 de Noviembre 2019. Toledo.
  - 2º año estudios de Doctorado. Universidad de Alicante.
  - Actualización en urgencias alergológicas, 31826428 A
  - Patologías tiempo dependiente, 31919901 A
  - Docente curso EVES Atención al paciente politraumatizado. HGU Elda. 11-19 de Junio de 2019.

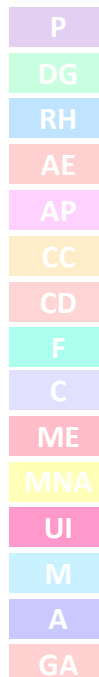

- Docente en talleres de RCP a estudiantes de Medicina de la UHM

**Dr. Sigüenza**

- IV Taller Uptodate en medicina de Urgencias Hospitalarias 2018-19. Canalización de accesos venosos centrales y periféricos ecoguiados. UMH. San Juan de Alicante, 15 de abril de 2019.

**Dra. Beltrá**

- IV Taller Uptodate en medicina de Urgencias Hospitalarias 2018-19. Canalización de accesos venosos centrales y periféricos ecoguiados. UMH. San Juan de Alicante, 15 de abril de 2019.

**Dra. Velásquez**

- Taller ecografía: TVP y vías centrales. Dr. Juan Carlos Real. Servicio de urgencias HGU Elda. 16 de Mayo de 2019.
- Taller de Ecocardiografía básica y eco fast. Dr. Julio Armas. Servicio de Urgencias HGU Elda. 22 de Mayo de 2019:
- Docente curso EVES Atención al paciente politraumatizado. HGU Elda. 11-19 de Junio de 2019.

**Dra. Martínez García**

- Docente curso EVES Atención al paciente politraumatizado. HGU Elda. 11-19 de Junio de 2019.
- Docente en talleres de RCP a estudiantes de Medicina de la UHM.

**Participación en Comisiones clínicas**

Facultativo	Comisión Clínica.
<b>Dra. Velásquez</b>	Vocal comisión de Uso Racional de los Medicamentos y Productos Sanitarios.
<b>Dra. Pérez Ramírez</b>	Vocal comisión de docencia del Hospital General Universitario de Elda desde Junio/2019.
<b>Dra. Martínez García</b>	
<b>Dra. Rodríguez</b>	Vocal Comisión de violencia de género.
<b>Dr. Sigüenza</b>	Vocal Comisión de Mortalidad.
<b>Dra. Pérez Esteban</b>	Vocal Comisión de violencia de género.
<b>Dr. García</b>	Vocal Comisión de Transfusiones.
<b>Dra. Carbonell</b>	Vocal Comisión de Farmacia. Vocal Comisión Autoprotección y Emergencias.

**Reuniones del Servicio de Urgencias**

Desde Mayo de 2013 se realizan sesiones en el servicio (revisión bibliográfica, actualización, casos clínicos) de 8 a 9 h, de lunes a viernes laborables. Estas sesiones están pendientes de reacreditación por la EVES.

Reuniones del Calidad para la certificación ISO 9001:15 del servicio de Urgencias.

## Docencia

El servicio de urgencias colabora activamente en las labores docentes del hospital, tanto a nivel postgrado como pregrado. El hospital de Elda está acreditado para la formación de médicos residentes Medicina Familiar y Comunitaria, Medicina Interna, Pediatría, Anestesia y Reanimación, COT, análisis clínicos.

### Postgrado

- Formación de especialistas MIR de especialidades ya mencionadas.
- Formación de especialistas de enfermería (enfermera interna residente).
- Formación en medicina de urgencias de especialistas provenientes de otros hospitales.
- Cursos de la escuela valenciana de salud (EVES).
- Cursos de RCP para residentes.
- Cursos de arritmias para residentes.
- Curso de introducción a las urgencias para médicos residentes de 1º año.
- Talleres teórico-prácticos de vía aérea en la UMH.

### Pregrado

Se realiza docencia a estudiantes de 5º y 6º Medicina.

También se vienen formando desde hace años estudiantes de enfermería de la Universidad de Alicante.



## UROLOGÍA

**Reuniones subcomité tumores genitourinarios semanalmente todos los lunes. Pacientes con patología tumoral que requiere abordaje multidisciplinar o casos a comentar.**

**Sesiones clínicas** de pacientes operables todos los miércoles del año. Casos para comentar para consenso, debate y decisión.

**Sesiones bibliográficas y de formación continuada.** Todos los jueves del año.

**Revisión de protocolos** de patología Oncológica y de procedimiento:

- Cáncer vesical músculo invasivo.
- Cáncer vesical no músculo invasivo. Quimioterapia adyuvante postoperatoria inmediata. Consolidación de la práctica habitual.
- Cáncer de próstata. Actualización multidisciplinar protocolo con ampliación CPRC. Nuevas indicaciones basadas en estudios Stampede. Charteed. Lattitude, Prosper, Spartan. Alsympca.
- HBP con charlas de actualización – consenso con primaria.
- Urología funcional, estudio inicial y criterios de derivación a unidad suelo pélvico.

### CURSOS, CONGRESOS Y SESIONES

**Estancia de formación en neuromodulación nervio tibial posterior para incontinencia urinaria.** Hospital General Universitario San Juan de Alicante. 21 Enero.

*Asistente:* Manuel Sánchez Marco.

**XXII Reunión Nacional del Grupo Uro-Andrológico.** Sevilla 7-8 Febrero.

*Asistente:* Manuel Sánchez Marco.

**Estancia de formación en neuromodulación sacra para incontinencia urinaria.** Hospital General Universitario La Fe. Valencia. 27 Febrero.

*Asistente:* Manuel Sánchez Marco.

**LIII Congreso de la Asociación de Urología de la Comunidad Valenciana.** 22-23 Febrero 2019. Valencia. Hospital Dr. Peset.

*Asistentes:* Diego García Serrado Paumard, Alex Verges Prosper.

**III Curso Multidisciplinar en Cáncer de próstata CPRC.** 8-9 Marzo. Altea.

*Asistente:* Diego García Serrado Paumard.

**VI Curso de Cirugía Protésica y Reconstructiva Urogenital.** 13-14 Marzo. Hospital Universitario de Bellvitge Barcelona.

*Asistente:* Manuel Sánchez Marco.

**I Curso multidisciplinar sobre dolor pélvico.** 28 Marzo. Hospital de Elda.

*Ponente:* Manuel Sánchez Marco.

**Sesión clínica del Servicio Urología de Elda.** Presentación Herramienta Select Mdx para diagnóstico ADC próstata agresivo. 01 Abril. Alicante.

*Asistentes:* Diego García Serrado Paumard, Alejandra Mira Moreno, Roberto Botella Almodóvar, Francisco Serrano de la Cruz Torrijos, Manuel Sánchez Marco.

**XXXIV Reunión del Grupo de Urología Oncológica** 4-5 abril. Madrid.

*Asistentes:* Ines Nuño de la Rosa García, Alejandra Mira Moreno.

**Estancia de Cirugía Laparoscópica Urológica. Centro de Cirugía de Mínima Invasión Jesús Usón. Cáceres. IV Curso de Retroperitoneoscopia en Urología.** 16 y 17 abril. *Asistente:* Manuel Sánchez Marco.

**XXVI Reunión Nacional del Grupo de Urología Funcional, Femenina y Urodinámica de la AEU.** Cadiz. 10 y 11 mayo. *Asistente:* Manuel Sánchez Marco.

**LVII Congreso Nacional de la AEU.** Bilbao. 12-15 Junio 2019.

*Asistente:* Diego García Serrado Paumard.

**Jornadas Uro-Maps IV.** 20 Noviembre. Elda.

Ponente: Diego García Serrado Paumard.

**Desafíos en Uro-Oncología.** 9-11 Octubre. San Sebastian.

*Asistente:* Diego García Serrado Paumard.

**Proyecto Andrógeno. Actualización en Cáncer de próstata avanzado.** 15-16 Noviembre. Madrid.

*Asistentes:* Diego García Serrado Paumard, Alejandra Mira Moreno.

#### **COOPERACIÓN CON OTROS SERVICIOS. CIRUGÍAS CONJUNTAS.**

- Cirugía.

- Ginecología 3º-4º jueves de cada mes. Quirófano conjunto de la Unidad multidisciplinar de suelo pélvico.

#### **Estudiantes 5º Medicina**

Noelia Navarro 30 Septiembre.

Valeria 14 Octubre.

Eva Maise 28 Octubre.

Maria 2 Diciembre.

#### **Estudiantes 6º Medicina**

Miranda Albert Ribera 16 Septiembre.

Sergio Checa García 11 Noviembre.

**Residentes familia.** Rotatorio integrado en el plan formativo MIR de docencia.

1ª quincena de Enero:

Dra. Maria Carmen Martínez Suay 15/01/19.

Dr Eider Maeso Larrinaga 08/08/19.

Dra Marina

Dr. Christian Barberá Butrón 01/09/19.

Dr. Cristian Garcia Molina 08/09/19.

Dra Ilian Noa Noa 08/10/19.

**Pertenencia a Comisiones:**

Explantes.

UCSI.

Docencia.

Quirófanos.

Sub-comité uro-oncológico.

**Publicaciones-comunicaciones**

*Manual Desafíos Manejo Paciente Uro-Oncológico. Capítulo Alimentación y nutrición del paciente oncológico. Trastornos digestivos.*

Difusión Congreso de la AUCV. Febrero. Elda.

Dirigido a:Urólogos y residentes en la Comunidad Valenciana, Murcia y alrededores.

Autores:Alejandra Mira Moreno. Diego García-Serrado Paumard.

# 12. UNIDAD DE INVESTIGACIÓN



- P
- DG
- RH
- AE
- AP
- CC
- CD
- F
- C
- ME
- MNA
- UI
- M
- A
- GA

# UNIDAD DE INVESTIGACIÓN

## INTRODUCCIÓN.

En el año 2019 esta Unidad de Investigación del Departamento de Salud de Elda continúa desarrollando su actividad para el departamento de salud de Elda, desde las dependencias situadas en la planta sótano del primer edificio del hospital general universitario de Elda, en el espacio de docencia e investigación.

Esta Unidad ha seguido contando con la participación permanente del Dr. Vicente Francisco Gil Guillén, responsable; del Dr. Avelino Pereira Expósito, secretario. También dependientes de FISABIO, con Elisabet Berzosa Sola, coordinadora de ensayos clínicos y el Dr. José Antonio Quesada Rico, matemático.

Obedeciendo al esquema diseñado para la confección de esta Memoria por la Gerencia de nuestro Departamento en los siguientes párrafos se explica la actividad desarrollada durante el año 2019 por esta Unidad de Investigación, hay que destacar:

En 2019 Vicente Francisco Gil Guillén, fue nombrado por el Ministerio de Sanidad a propuesta del Decano de Medicina de la Universidad Miguel Hernández vocal de la Comisión Nacional de la especialidad de Medicina Familiar y Comunitaria.

En 2019, dos tesis dirigidas por Vicente Francisco Gil Guillén fueron seleccionadas para optar a premio extraordinario del doctorado, habiéndose concedido a una de ellas por el Magnífico Rector de la Universidad Miguel Hernández.

En 2019, médicos internos residentes del servicio de medicina interna y del servicio de salud mental del hospital general universitario de Elda han incluido en su curriculum de formación el correspondiente a dos semanas de rotación por esta unidad de investigación, durante las que se les han aportado enseñanzas y conocimientos para que adquieran competencias de utilidad para el diseño y elaboración de proyectos de investigación de realización en la práctica clínica. Cada uno de estos residentes que rota por esta unidad de investigación elabora un proyecto de investigación de interés para sus servicios, disponible para su presentación al Ceim de Elda para solicitar su autorización.

En 2019, Vicente Francisco Gil Guillén continúa como responsable docente por la Universidad Miguel Hernández, para labores de coordinación entre el hospital general universitario de Elda y esta universidad.

En 2019, continua la colaboración en investigación de esta unidad con otras instituciones: las más activas de la Conselleria de Sanitat de la Comunidad Valenciana, con la Universidad Miguel Hernández, con la Universidad de Alicante, con el profesor Ramón Durazo de la Universidad de Loyola de Chicago (EEUU), Universidad de Valencia, FISABIO y otras Fundaciones de investigación, Unidad de Investigación del Hospital Canalejo de la Coruña, sociedades médicas científicas nacionales.

En 2019, Vicente Francisco Gil Guillén continúa como miembro del Grupo PAPPs-Cardiovascular de la Semfyc.

En 2019, Vicente Francisco Gil Guillén continúa como vicepresidente del Comité Ético de Investigación Clínica de Atención Primaria de la Comunidad Valenciana.

En 2019, Vicente Francisco Gil Guillén continúa como vocal del Comité Ético de Investigación Clínica del Departamento de Salud de Elda.

En 2019, Vicente Francisco Gil Guillén y Avelino Pereira Expósito son miembros de la Comisión para la Evaluación de Tecnologías Sanitarias del Departamento de Salud de Elda, como vocal y secretario respectivamente.

## **PUBLICACIONES.**

### DOCENTES Y FORMATIVAS.

Vicente Gil, Avelino Pereira, Ernesto Cortés. Tema 1 Importancia de la adherencia en la práctica clínica. Curso online Especialización profesional en adherencia: Tabaco. 2019. Cátedra “Adherencia al tratamiento” – FUNDOAT – UMH.

Ernesto Cortes, Vicente Gil, Avelino Pereira. Tema 3 Causas de la falta de adherencia en los pacientes. Curso online Especialización profesional en adherencia: Tabaco. 2019. Cátedra “Adherencia al tratamiento” – FUNDOAT – UMH.

Domingo Orozco Beltrán, Avelino Pereira, Ernesto Cortés, Vicente Gil. Tema 6 Estrategias de cumplimiento terapéutico en la práctica clínica. Curso online Especialización profesional en adherencia: Tabaco. 2019. Cátedra “Adherencia al tratamiento” – FUNDOAT – UMH.

### CIENTÍFICAS.

Bertomeu-González V, Soriano Maldonado C, Bleda-Cano J, Carrascosa-Gonzalvo S, Navarro-Perez J, López-Pineda A, et al. Predictive validity of the risk SCORE model in a Mediterranean population with dyslipidemia. *Atherosclerosis*. 2019;290:80-6.

Clua-Espuny JL, Abilleira S, Queralt-Tomas L, Gonzalez-Henares A, Gil-Guillen V, Muria-Subirats E, et al. Long-Term Survival After Stroke According to Reperfusion Therapy, Cardiovascular Therapy and Gender. *Cardiol Res*. 2019;10(2):89-97.

Contreras EM, Rivero SM, Garcia ER, Lopez-Garcia-Ramos L, Vilas JCP, Suarez AB, et al. Specific hypertension smartphone application to improve medication adherence in hypertension: a cluster-randomized trial. *Current Medical Research and Opinion*. 2019;35(1):167-73.

Cortes-Castell E, Juste M, Palazon-Bru A, Goicoechea M, Gil-Guillen VF, Rizo-Baeza MM. Factors associated with moderate neonatal hyperthyrotropinemia. *Plos One*. 2019;14(7):9.

Garcia-Macias JA, Palazon-Bru A, Carbonell-Torregrosa MA, Navarro-Juan M, Gil-Guillen VF. Therapeutic inertia in anti-platelet therapy in patients with a cardiovascular event attended in an emergency department. *Current Medical Research and Opinion*. 2019;35(3):455-9.

Lopez-Bru D, Palazon-Bru A, Folgado-de la Rosa DM, Gil-Guillen VF. A scoring system to predict recurrence in patients with differentiated thyroid cancer. *Clinical Otolaryngology*. 2019;44(1):26-31.

Manrique-Corredor EJ, Orozco-Beltran D, Lopez-Pineda A, Quesada JA, Gil-Guillen VF, Carratala-Munuera C. Maternal periodontitis and preterm birth: Systematic review and meta-analysis. *Community Dent Oral Epidemiol*. 2019;47(3):243-51.

Martinez-Diaz AM, Palazon-Bru A, Folgado-de la Rosa DM, Ramirez-Prado D, Llopez-Espinos P, Beneyto-Ripoll C, et al. A cardiovascular risk score for hypertensive patients previously admitted to hospital. *European Journal of Cardiovascular Nursing*. 2019;18(6):492-500.

Martinez-Diaz AM, Palazon-Bru A, Folgado-de la Rosa DM, Ramirez-Prado D, Navarro-Juan M, Perez-Ramirez N, et al. A one-year risk score to predict all-cause mortality in hypertensive inpatients. *European Journal of Internal Medicine*. 2019;59:77-83.

Nouni-Garcia R, Rosario Asensio-Garcia M, Orozco-Beltran D, Lopez-Pineda A, Gil-Guillen VF, Quesada JA, et al. The FIFA 11 programme reduces the costs associated with ankle and hamstring injuries in amateur Spanish football players: A retrospective cohort study. *European Journal of Sport Science*. 2019;19(8):1150-6.

Palacios-Marques AM, Carratala-Munuera C, Martinez-Escoriza JC, Gil-Guillen VF, Lopez-Pineda A, Quesada JA, et al. Worldwide scientific production in obstetrics: a bibliometric analysis. *Irish Journal of Medical Science*. 2019;188(3):913-9.

Palazón-Bru A, Tomás-Rodríguez MI, Mares-García E, Gil-Guillén VF. A Reliability Generalization Meta-Analysis of the Victorian Institute of Sport Assessment Scale for Achilles Tendinopathy (VISA-A). *Foot Ankle Int*. 2019;40(4):430-8.

Palazon-Bru A, Mares-Garcia E, Lopez-Bru D, Mares-Arambul E, Francisco Gil-Guillen V, Angeles Carbonell-Torregrosa M. A systematic review of predictive models for recurrence and mortality in patients with tongue cancer. *European Journal of Cancer Care*. 2019.

Pallares-Carratala V, Bonig-Trigueros I, Palazon-Bru A, Esteban-Giner MJ, Gil-Guillen VF, Giner-Galvan V. Clinical inertia in hypertension: a new holistic and practical concept within the cardiovascular continuum and clinical care process. *Blood Pressure*. 2019;28(4):217-28.

Perez-Morcillo A, Gomez-Bernal A, Gil-Guillen VF, Alfaro-Santafe J, Alfaro-Santafe JV, Quesada JA, et al. Association between the Foot Posture Index and running related injuries: A case-control study. *Clinical Biomechanics*. 2019;61:217-21.

Queralt-Tomas L, Clua-Espuny JL, Fernandez-Saez J, Lleixa-Fortuno MM, Albiol-Zaragoza I, Gil-Guillen V, et al. Risk of Dependency: A Challenge for Health and Social Care Planning-Observational Stroke Cohort. *Value in Health*. 2019;22(10):1083-91.

Quesada JA, Lopez-Pineda A, Gil-Guillen VF, Durazo-Arvizu R, Orozco-Beltran D, Lopez-Domenech A, et al. Machine learning to predict cardiovascular risk. *International Journal of Clinical Practice*. 2019;73(10):6.

Redon J, Uso R, Luis Trillo J, Lopez C, Morales-Olivas F, Navarro J, et al. Number of drugs used in secondary cardiovascular prevention and late survival in the population of Valencia Community, Spain. *International Journal of Cardiology*. 2019;293:260-5.

Riquelme-Miralles D, Palazon-Bru A, Sepehri A, Gil-Guillen VF. A systematic review of non-pharmacological interventions to improve therapeutic adherence in tuberculosis. *Heart & Lung*. 2019;48(5):452-61.

Torro-Montell L, Cortes-Castell E, Sirvent-Segura E, Veciana-Galindo C, Gil-Guillen V, Rizo-Baeza M. Influence of Olive Extracts on the Expression of Genes Involved in Lipid Metabolism in Medaka Fish. *Molecules*. 2019;24(17):8.

Verdu-Roman C, Sanz-Reig J, Martinez-Gimenez E, Carratala-Munuera C, Lopez-Pineda A, Quesada JA, et al. Plantar pressure improvement in moderate hallux valgus with modified chevron osteotomy: Clinical and radiographic outcomes. *Foot Ankle Surg*. 2019.

Gimenez-Esparza C, Portillo-Requena C, Colomina-Climent F, Allegue-Gallego JM, Galindo-Martinez M, Molla-Jimenez C, et al. The premature closure of ROMPA clinical trial: mortality reduction in septic shock by plasma adsorption. *Bmj Open*. 2019;9(12):6.

Bernabeu A, Lledo B, Díaz MC, Lozano FM, Ruiz V, Fuentes A, Lopez-Pineda A, Moliner B, Castillo JC, Ortiz JA, Ten J, Llacer J, Carratala-Munuera C, Orozco-Beltran D, Quesada JA, Bernabeu R. Effect of the vaginal microbiome on the pregnancy rate in women receiving assisted reproductive treatment. *J Assist Reprod Genet*. 2019;36(10):2111-2119.

## COMUNICACIONES / PONENCIAS A CONGRESOS.

REUNIONES, SEMINARIOS, ETC. TÍTULO DE COMUNICACIÓN; AUTORES, DENOMINACIÓN DE CONGRESO, ORGANIZADOR, LUGAR Y FECHA. (VICENTE FRANCISCO GIL GUILLÉN).

Reuniones celebradas en el Ministerio de Sanidad, convocadas para seguimiento de la Comisión Nacional de Medicina Familiar y Comunitaria.

Reuniones con todos los servicios hospitalarios, centro de salud pública y centros de atención primaria del departamento de salud de Elda.

Seminarios formativos dirigidos a Médicos Residentes de Medicina Familiar y Comunitaria de la provincia de Alicante. En colaboración con la Unidad Docente de Medicina Familiar y Comunitaria de Alicante.

## PROYECTOS DE INVESTIGACIÓN (EN CURSO O FINALIZADOS), TÍTULO, AUTORES, FASE DE DESARROLLO.

PROYECTOS DE INVESTIGACIÓN. (Vicente Francisco Gil Guillén).

Es investigador principal en la Comunidad Valenciana del grupo integrado en la RedIAPP, red de investigación sanitaria promovida desde el Instituto de Salud Carlos III financiado por FIS del Ministerio de Sanidad.

Es investigador colaborador de la continuidad del Proyecto ESCARVAL.

Es investigador colaborador de proyectos producidos por continuidad del convenio para el mantenimiento de la Cátedra de alergia e inmunología clínica en la Universidad Miguel Hernández.

Es investigador colaborador de proyectos producidos por continuidad del convenio para el mantenimiento de la Cátedra de Atención Primaria en la Universidad Miguel Hernández.

Es asesor en materia cardiovascular de la continuidad del Proyecto GEVA de Albacete. Estudio longitudinal cuyo objetivo es conseguir una tabla predictora de morbimortalidad en la población.

Es investigador colaborador de la continuidad en el departamento de salud de Elda, del proyecto Efectos sobre el metabolismo lipídico de extractos de olivo ricos en polifenoles (MEHIDIEJACOL). Proyecto que se realiza en colaboración con la Universidad Miguel Hernández y que está financiado con fondos del Ministerio de Sanidad.

## LÍNEAS DE INVESTIGACIÓN.

Estudio en pacientes diabéticos de alto riesgo para predecir morbimortalidad.

Estudio de gestión de en las consultas de cardiología.

Estudio en pacientes diagnosticados de cáncer de páncreas para predecir morbimortalidad.

Estudio de inercia de antiagregación plaquetaria en el servicio de urgencias.

Estudio de inercia de antiagregación plaquetaria en los centros de salud.

Estudio del anciano frágil en el HGU de Elda.

Estudio de protección familiar en pacientes con ACVA.

Estudio de educación sanitaria en pacientes con CI.

Estudio esofagitis eosinofílicas en el departamento de salud de Elda.

Estudio de la eficacia de los antimicóticos en los centro de salud del departamento de salud de Elda.

Estudio de hipotiroidismo en niños en el departamento de salud de Elda.

Estudio de desnutrición en pacientes críticos que ingresan en el hospital general universitario de Elda.

Estudio en pacientes diagnosticados de cáncer colon para predecir morbimortalidad.



Estudio de vitamina D en pacientes crónicos que ingresan en el hospital general universitario de Elda.

Estudios de la Unidad de Salud Mental del hospital general universitario de Elda.

Estudio de aceite glomerulado como prevención de la formación de tapones mucosos en pacientes traqueostomizados en las unidades de cuidados críticos.

Estudio de pacientes de atención primaria del departamento de salud de Elda tratados con extractos de olivo ricos en polifenoles.

**ORGANIZACIÓN DE CURSOS, CONGRESOS, REUNIONES, ETC. DENOMINACIÓN / TEMA, ORGANIZADOR, LUGAR, FECHA.**

REUNIONES.

VICENTE FRANCISCO GIL GUILLÉN.

Varias en Alicante como vicepresidente del Comité Ético de Investigación Clínica en Atención Primaria de la Comunidad Valenciana.

Varias en Elda como vocal del Comité Ético de Investigación Clínica del departamento de salud de Elda.

Varias en calidad de Colaborador activo de sociedades científicas: SVMFiC, SEMFyC, SEMERGEN, SEH-LELHA.

Varias convocadas por el grupo GEVA de Albacete, en calidad de asesor cardiovascular

Varias en calidad de Miembro del Grupo de trabajo de la SEMFyC dedicado al Programa de Actividades Preventivas y Promoción de la Salud. (PAPPS – SEMFyC).

Varias en calidad de experto celebradas en esta Unidad de Investigación del Departamento de Salud de Elda, para asesorar a compañeros profesionales en la elaboración de proyectos de investigación.

Varias en Elda con personal en formación, para la elaboración de proyectos fin de grado, de máster y residencia.

Varias como experto en adherencia de ámbito nacional.

AVELINO PEREIRA EXPÓSITO.

Varias en Elda con personal en formación, para la elaboración de proyectos fin de grado, de máster y residencia.

**OTROS.**

Esta unidad de investigación continúa participando en el desarrollo de tesis doctorales.

Esta Unidad de Investigación ha participado en 2019 tanto en el pregrado de medicina con trabajos fin de grado, como en el posgrado para la elaboración de trabajos fin de máster y de formación profesional de residentes.

Esta unidad de investigación ha atendido consultas sobre investigación planteadas por profesionales sanitarios de este departamento de salud de centros de atención primaria y farmacia de atención primaria, y de los servicios de especializada, de salud mental, análisis clínicos, anestesia, medicina interna, cirugía, dermatología, urgencias, pediatría, rehabilitación, uci, urpa, endocrinología, alergología, traumatología, ginecología, matronas, farmacia hospitalaria, etc., y de farmacia comunitaria.

Esta unidad de investigación ha participado en el diseño y el análisis de estudios de investigación para su realización en el servicio de análisis clínicos del hospital de Elda.

P
DG
RH
AE
AP
CC
CD
F
C
ME
MNA
UI
M
A
GA

Esta unidad de investigación ha participado en el diseño y el análisis de estudios de investigación para su realización en el servicio de anestesia del hospital de Elda.

Esta unidad de investigación ha participado en el diseño y el análisis de estudios de investigación para su realización en el servicio de medicina interna del hospital de Elda.

Esta unidad de investigación ha participado en el diseño y el análisis de estudios de investigación para su realización en el servicio de cirugía del hospital de Elda.

Esta unidad de investigación ha participado en el diseño y el análisis de estudios de investigación para su realización en el servicio de cardiología del hospital de Elda.

Esta unidad de investigación ha participado en el diseño y el análisis de estudios de investigación para su realización en el servicio de urgencias del hospital de Elda.

Esta unidad de investigación ha participado en el diseño y el análisis de estudios de investigación para su realización en el servicio de pediatría del hospital de Elda.

Esta unidad de investigación ha participado en el diseño y el análisis de estudios de investigación para su realización en el servicio de ginecología del hospital de Elda.

Esta unidad de investigación ha participado en el diseño y el análisis de estudios de investigación para su realización en el servicio de matronas del hospital de Elda.

Esta unidad de investigación ha participado en el diseño y el análisis de estudios de investigación para su realización en el servicio de endocrinología del hospital de Elda.

Esta unidad de investigación ha participado en el diseño y el análisis de estudios de investigación para su realización en el servicio de rehabilitación de hospital de Elda.

Esta unidad de investigación ha participado en el diseño y el análisis de estudios de investigación para su realización en el servicio de alergia del hospital de Elda.

Esta unidad de investigación ha participado en el diseño y el análisis de estudios de investigación para su realización en el servicio de traumatología del hospital de Elda.

Esta unidad de investigación ha participado en el diseño y el análisis de estudios de investigación para su realización en el servicio de cuidados intensivos del hospital de Elda.

Esta unidad de investigación ha participado en el diseño y el análisis de estudios de investigación para su realización en el servicio de recuperación posquirúrgica.

Esta unidad de investigación ha participado en el diseño y el análisis de estudios de investigación para su realización en el servicio de salud mental y psiquiatría del hospital de Elda.

Esta unidad de investigación ha participado en el diseño y el análisis de estudios de investigación para su realización en el servicio de farmacia de atención primaria de este Departamento de Salud de Elda.

Esta unidad de investigación ha participado en el diseño y el análisis de estudios de investigación para su realización en los centros de atención primaria de este Departamento de Salud de Elda sobre temas de cumplimiento, inercia clínica, riesgo cardiovascular, calidad de vida, tabaquismo.

Esta unidad de investigación ha participado en el diseño y el análisis de estudios de investigación para su realización en oficinas de farmacia comunitaria de este Departamento de Salud de Elda sobre temas de cumplimiento, y tabaquismo.

Esta unidad de investigación ha atendido otras consultas sobre investigación en contacto con Universidades de la Comunidad Valenciana y Mutuas laborales.

## OTRAS ACTIVIDADES QUE SE CONSIDEREN RELEVANTES.

VICENTE FRANCISCO GIL GUILLÉN.

Es Catedrático de Universidad en el Departamento de Medicina Clínica de la Facultad de Medicina de la Universidad Miguel Hernández.

Continúa dirigiendo tesis doctorales.

Es investigador colaborador del proyecto de investigación ESCARVAL.

Es Director de la Cátedra de Medicina de Familia de la Universidad Miguel Hernández.

Es Director del Máster de Investigación en Atención Primaria de la Universidad Miguel Hernández.

Ha sido miembro de Tribunales de tesis en la Universidad Miguel Hernández y otras universidades españolas.

Es responsable de la asignatura en Medicina familiar y comunitaria en quinto curso del Grado de Medicina del Departamento de Medicina Clínica de la Facultad de Medicina de la Universidad Miguel Hernández.

Es responsable del rotatorio clínico en atención primaria en sexto curso del Grado de medicina del Departamento de Medicina Clínica de la Facultad de Medicina de la Universidad Miguel Hernández.

Es responsable de las asignaturas de doctorado: “metodología de trabajo en atención primaria”, “epidemiología clínica” y “habilidades y destrezas para investigar en la práctica clínica” del Departamento de Medicina Clínica de la Facultad de Medicina de la Universidad Miguel Hernández.

Es responsable de la asignatura “Trabajo Fin de Máster” del Máster de Investigación en Atención Primaria del Departamento de Medicina Clínica de la Facultad de Medicina de la Universidad Miguel Hernández.

Es vocal de la Comisión de Nuevas Tecnologías del Departamento de Salud de Elda.

Continúa trabajando en estudios de cumplimiento terapéutico (adherencia) en varias patologías crónicas y agudas, describiendo métodos de intervención para mejorar el cumplimiento. Esta actividad ha servido para constituir junto a otros expertos un grupo líder en esta línea tanto a nivel nacional como internacional.

Continúa trabajando en estudios de inercia terapéutica y diagnóstica en varias patologías crónicas y agudas, describiendo métodos de intervención para mejorar el control de las patologías crónicas. Esta actividad ha servido para constituir junto a otros expertos un grupo líder en esta línea tanto a nivel nacional como internacional.

Es docente en actividades propias de la Unidad de Investigación.

AVELINO PEREIRA EXPÓSITO.

Es colaborador en la redacción de artículos científicos, libros, diseño y de proyectos de investigación, tesis doctorales, trabajos fin de grado, trabajos fin de máster, etc.

Es secretario de la Comisión para la Evaluación de Tecnologías Sanitarias del Departamento de Salud de Elda.

Es colaborador honorífico del departamento de medicina clínica de la facultad de medicina de la UMH.

Es docente en actividades propias de la Unidad de Investigación.

ELISABET BERZOSA SOLA.

Que después de varios años después de diciembre de 2019, termina su presencia en esta unidad de investigación al finalizar su contratación con FISABIO, que la vinculaba con este departamento de salud para cumplir tareas de apoyo a variedad de proyectos de investigación que se están realizando por

clínicos investigadores de los servicios de oncología, reumatología y neumología de este hospital de Elda.

JOSÉ ANTONIO QUESADA RICO.

Experto matemático asesor y colaborador en el diseño de proyectos y su análisis estadístico que atiende desde esta unidad, consultas y proponiendo mejoras en el diseño de los estudios que se elaboran con la colaboración de esta unidad de investigación.

En Elda, a 18 de junio de 2020.

RESPONSABLE DE LA UNIDAD DE INVESTIGACIÓN.

DEPARTAMENTO DE SALUD DE ELDA.

Fdo.: VICENTE FRANCISCO GIL GUILLÉN.

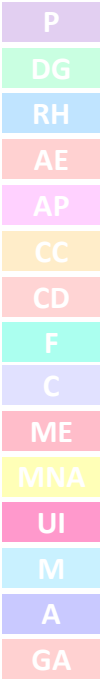

# 13. MANTENIMIENTO



# MANTENIMIENTO

## DEPARTAMENTO DE SALUD DE ELDA – SUMINISTROS EXTERIORES

### MEMORIA CONSUMO DE AGUA 2019

CENTRO	CONSUMO m3	TOTAL IMPORTE FACTURA
C. Aux. Elda	145	450,52 €
C. Esp. Elda	708	2.379,42 €
C.S. Acacias	1.296	4.544,63 €
C.S. Biar	303	747,94 €
C.S. Marina Española	666	2.224,76 €
C.S. Monóvar	372	949,09 €
C.S. Novelda	671	6.060,51 €
C.S. Petrer I	309	3.506,38 €
C.S. Petrer II	515	1.405,02 €
C.S. Sax	900	2.794,21 €
C.S. Villena I	493	1.404,33 €
C.S. Villena II	516	861,11 €
C.S.I. Villena	2.338	4.270,84 €
Hospital	49.469	192.427,42 €
<b>TOTAL ANUAL</b>	<b>58.701</b>	<b>224.026,18 €</b>

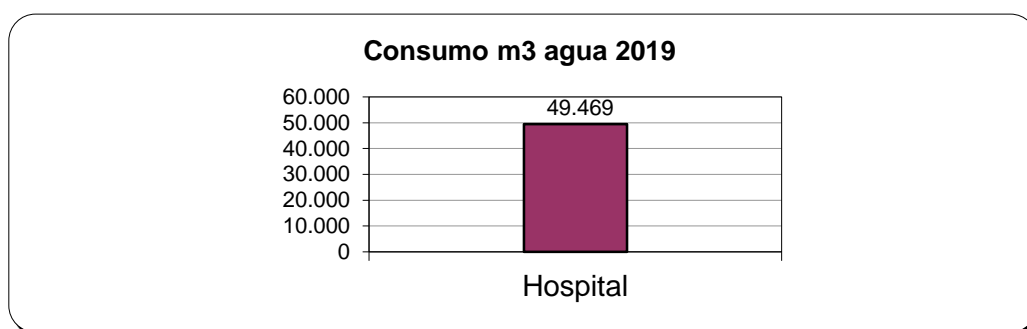
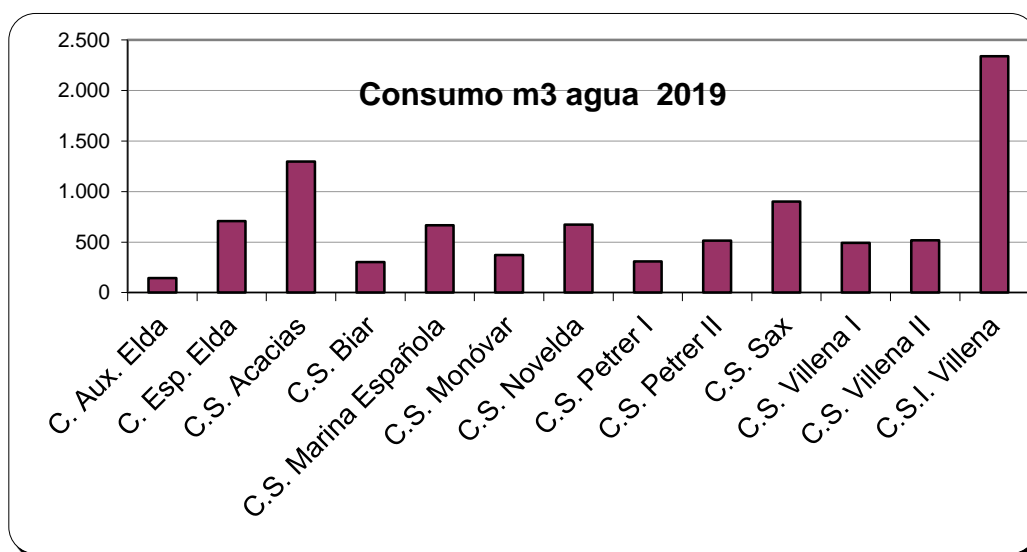

DEPARTAMENTO DE SALUD DE ELDA – SUMINISTROS EXTERIORES

MEMORIA CONSUMO DE AGUA 2019

CENTRO	CONSUMO m3 2017	CONSUMO m3 2018	Diferencia % m3 2018/2017	CONSUMO m3 2019	Diferencia % m3 2019/2018	TOTAL IMPORTE FACTURA 2017	TOTAL IMPORTE FACTURA 2018	TOTAL IMPORTE FACTURA 2019
C. Aux. Elda	298	148	-50,3	145	-2,0	942,37 €	463,91 €	450,52 €
C. Esp. Elda	795	904	13,7	708	-21,7	2.699,76 €	3.101,10 €	2.379,42 €
C.S. Acacias	970	1.170	20,6	1.296	10,8	3.344,26 €	4.080,67 €	4.544,63 €
C.S. Biar	137	159	16,1	303	90,6	320,79 €	352,46 €	747,94 €
C.S. Marina Española	772	694	-10,1	666	-4,0	2.615,04 €	2.327,85 €	2.224,76 €
C.S. Monóvar	429	361	-15,9	372	3,0	1.081,21 €	894,01 €	949,09 €
C.S. Novelda	786	715	-9,0	671	-6,2	6.275,43 €	5.551,99 €	6.060,51 €
C.S. Petrer I	383	381	-0,5	309	-18,9	3.417,61 €	3.517,97 €	3.506,38 €
C.S. Petrer II	507	516	1,8	515	-0,2	1.313,94 €	1.364,66 €	1.405,02 €
C.S. Sax	1.001	837	-16,4	900	7,5	3.131,20 €	2.584,01 €	2.794,21 €
C.S. Villena I	480	417	-13,1	493	18,2	1.112,29 €	1.052,87 €	1.404,33 €
C.S. Villena II	578	714	23,5	516	-27,7	873,54 €	1.101,62 €	861,11 €
C.S.I. Villena	2.935	2.304	-21,5	2.338	1,5	4.774,76 €	3.900,86 €	4.270,84 €
Hospital	48.693	51.385	5,5	49.469	-3,7	209.253,16 €	199.729,40 €	192.427,42 €
<b>TOTAL ANUAL</b>	<b>58.764</b>	<b>60.705</b>	<b>3,3</b>	<b>58.701</b>	<b>-3,3</b>	<b>241.155,36 €</b>	<b>230.023,38 €</b>	<b>224.026,18 €</b>

**Comparativo consumos período 2019 -2017**

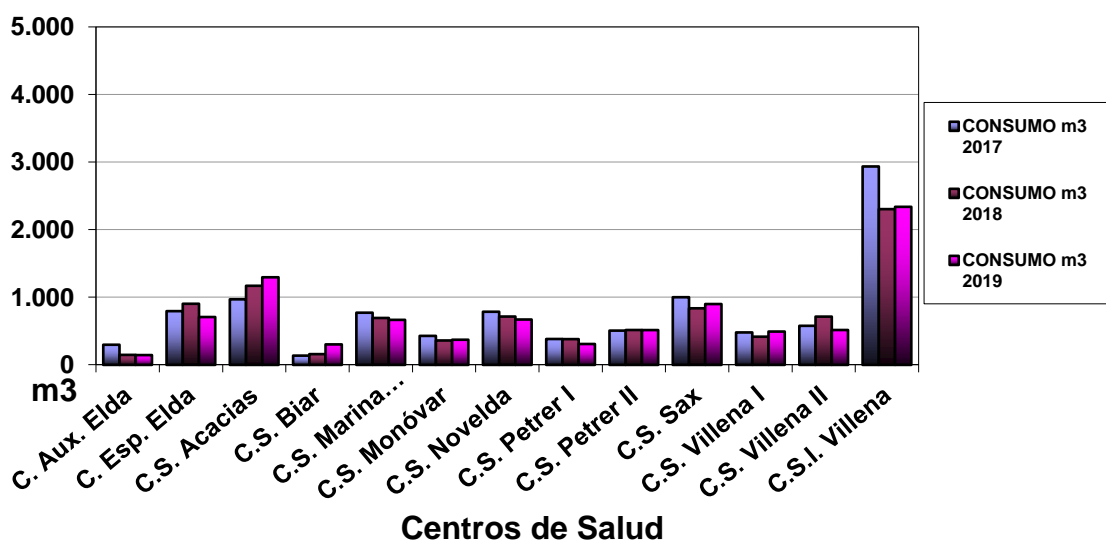

## DEPARTAMENTO DE SALUD DE ELDA – SUMINISTROS EXTERIORES

### MEMORIA CONSUMO DE ELECTRICIDAD 2019

CENTRO	CONSUMO KW	TOTAL IMPORTE FACTURA
C. Aux. Elda	74.551	12.394,37 €
C. Esp. Elda	154.802	26.648,64 €
C.S. Acacias	228.603	42.520,35 €
C.S. Biar	86.720	15.880,69 €
C.S. Marina Española	168.248	29.356,05 €
C.S. Monóvar	137.565	24.189,21 €
C.S. Novelda	260.615	38.695,36 €
C.S. Petrer I	92.472	19.013,04 €
C.S. Petrer II	114.268	19.856,88 €
C.S. Pinoso	87.653	14.926,13 €
C.S. Sax	175.234	27.126,05 €
C.S. Villena I	188.052	34.545,95 €
C.S. Villena II	94.274	16.365,95 €
C.S.I. Villena	285.054	40.761,00 €
Hospital	7.462.450	952.585,54 €
<b>TOTAL ANUAL</b>	<b>9.610.561</b>	<b>1.314.865,21 €</b>

P
DG
RH
AE
AP
CC
CD
F
C
ME
MNA
UI
M
A
GA

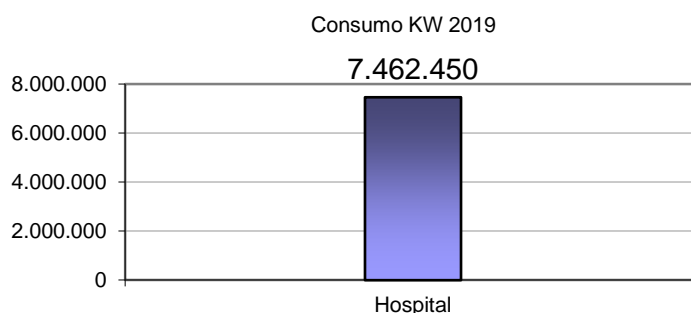
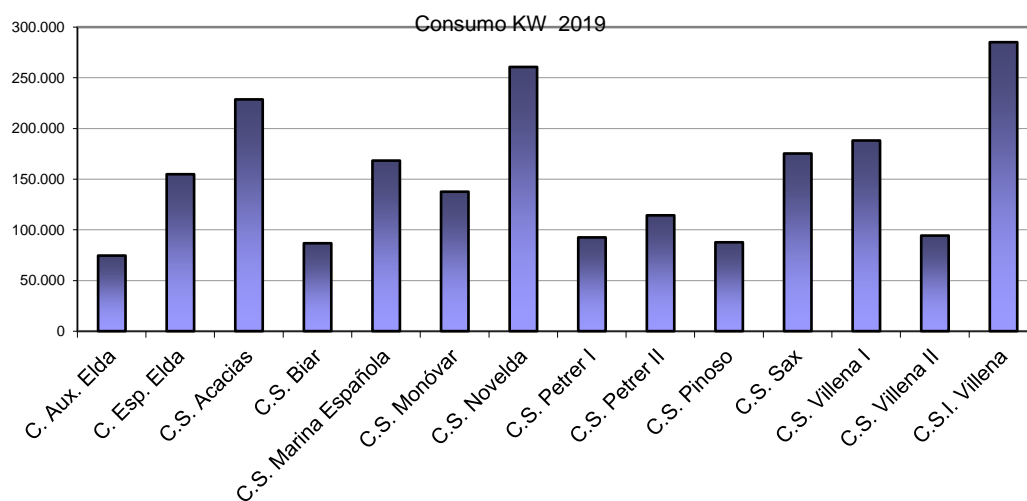



## DEPARTAMENTO DE SALUD DE ELDA – SUMINISTROS EXTERIORES

### MEMORIA CONSUMO DE ELECTRICIDAD 2019

CENTRO	CONSUMO KW 2017	CONSUMO KW 2018	DIFERENCIA % CONSUMO 2018-2017	CONSUMO KW 2019	DIFERENCIA % CONSUMO 2019-2018	TOTAL IMPORTE FACTURA 2017	TOTAL IMPORTE FACTURA 2018	TOTAL IMPORTE FACTURA 2019
C. Aux. Elda	68.200	63.377	-7,07	74.551	17,63	10.081,75 €	9.676,79 €	12.394,37 €
C. Esp. Elda	112.992	155.000	37,18	154.802	-0,13	20.757,96 €	24.707,86 €	26.648,64 €
C.S. Acacias	223.577	249.660	11,67	228.603	-8,43	46.318,89 €	42.278,84 €	42.520,35 €
C.S. Biar	98.211	101.854	3,71	86.720	-14,86	17.020,11 €	16.459,54 €	15.880,69 €
C.S. Marina Española	178.831	174.443	-2,45	168.248	-3,55	26.914,98 €	27.729,95 €	29.356,05 €
C.S. Mònovar	120.000	124.988	4,16	137.565	10,06	20.407,77 €	20.517,96 €	24.189,21 €
C.S. Novelda	300.224	265.616	-11,53	260.615	-1,88	37.733,92 €	36.135,61 €	38.695,36 €
C.S. Petrer I	94.088	93.580	-0,54	92.472	-1,18	18.036,79 €	18.565,76 €	19.013,04 €
C.S. Petrer II	116.234	113.197	-2,61	114.268	0,95	17.851,66 €	18.810,04 €	19.856,88 €
C.S. Pinoso	83.277	86.036	3,31	87.653	1,88	12.494,11 €	14.174,35 €	14.926,13 €
C.S. Sax	182.239	169.114	-7,20	175.234	3,62	26.470,73 €	25.395,09 €	27.126,05 €
C.S. Villena I	233.058	219.885	-5,65	188.052	-14,48	37.448,08 €	36.349,04 €	34.545,95 €
C.S. Villena II	99.960	93.411	-6,55	94.274	0,92	16.440,40 €	15.743,04 €	16.365,95 €
C.S.I. Villena	293.804	285.759	-2,74	285.054	-0,25	38.854,74 €	40.124,62 €	40.761,00 €
Hospital	7.383.584	7.441.826	0,79	7.462.450	0,28	837.302,79 €	889.000,28 €	952.585,54 €
<b>TOTAL ANUAL</b>	<b>9.588.279</b>	<b>9.637.746</b>	<b>0,52</b>	<b>9.610.561</b>	<b>-0,28</b>	<b>1.184.134,68 €</b>	<b>1.235.668,77 €</b>	<b>1.314.865,21 €</b>

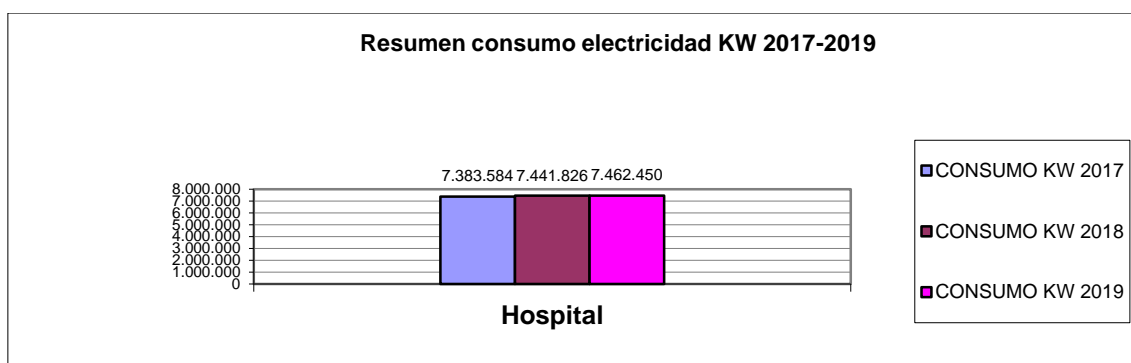
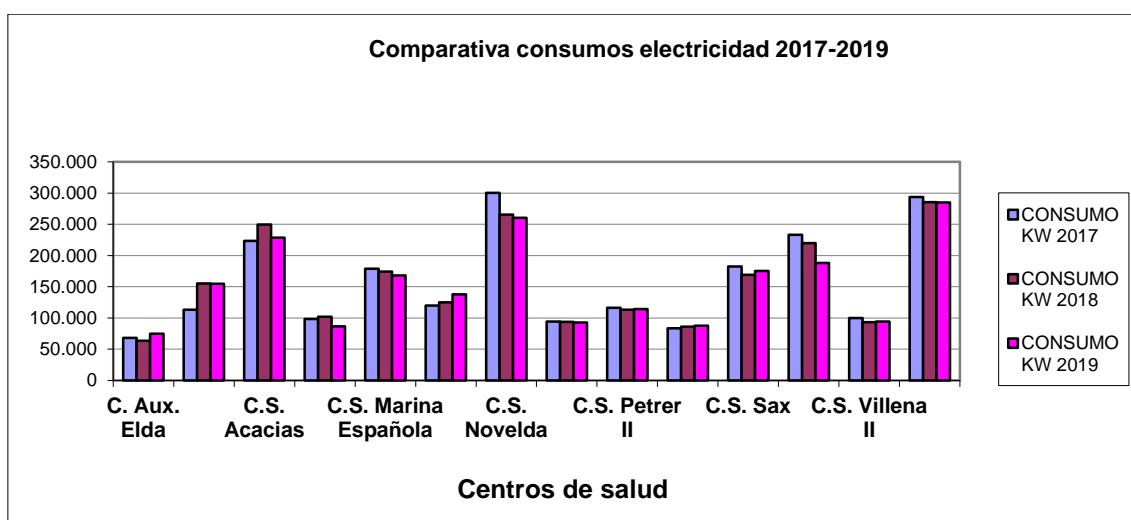

DEPARTAMENTO DE SALUD DE ELDA – SUMINISTROS EXTERIORES

MEMORIA CONSUMO DE GAS NATURAL 2019

- P
- DG
- RH
- AE
- AP
- CC
- CD
- F
- C
- ME
- MNA
- UI
- M
- A
- GA

CENTRO	CONSUMO KW/h 2019	TOTAL IMPORTE FACTURA
C.S. Villena I	251.490	14.150,53 €
C.S. Villena II	125.834	7.584,22 €
C.S.I. Villena	329.529	18.901,69 €
C.S.Petrer I	71.610	4.794,50 €
Hospital	6.740.397	267.745,77 €
<b>TOTAL ANUAL</b>	<b>7.518.860</b>	<b>313.176,71 €</b>

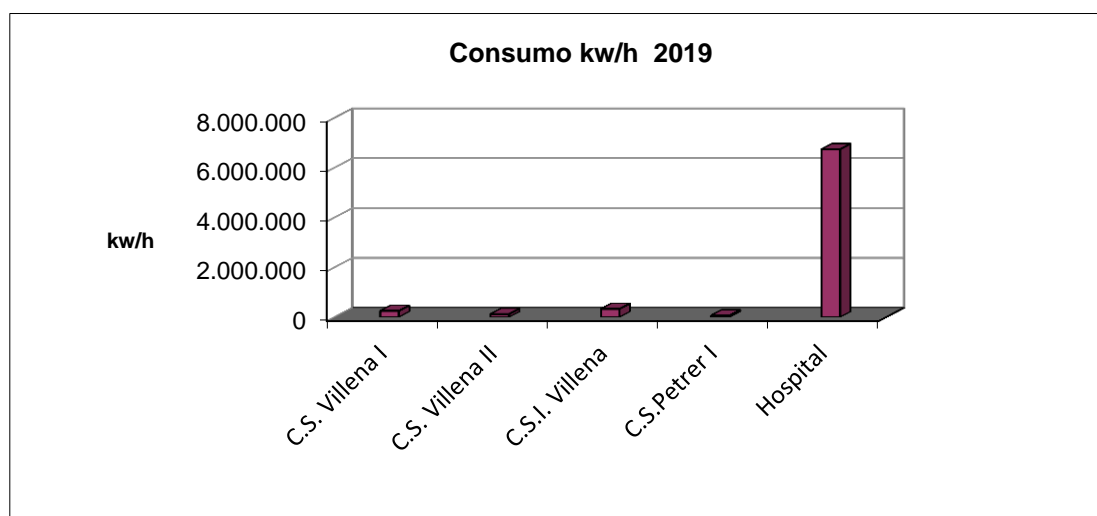

CENTRO	CONSUMO KW/h 2017	CONSUMO KW/h 2018	Diferencia % kw/h 2018/2017	CONSUMO KW/h 2019	Diferencia % kw/h 2019/2018	TOTAL IMPORTE FACTURA 2017	TOTAL IMPORTE FACTURA 2018	TOTAL IMPORTE FACTURA 2019
C.S. Villena I	258.102	289.527	12,2	251.490	-13,1	14.916,91 €	16.747,64 €	14.150,53 €
C.S. Villena II	129.667	134.384	3,6	125.834	-6,4	8.034,11 €	8.375,55 €	7.584,22 €
C.S.I. Villena	292.074	335.318	14,8	329.529	-1,7	17.367,24 €	19.901,14 €	18.901,69 €
C.S. Petrer I	62.815	60.638	-3,5	71.610	18,1	4.574,73 €	4.398,38 €	4.794,50 €
Hospital	6.839.680	6.860.731	0,3	6.740.397	-1,8	321.528,84 €	310.854,30 €	267.745,77 €
<b>TOTAL ANUAL</b>	<b>7.582.338</b>	<b>7.680.598</b>	<b>1,3</b>	<b>7.518.860</b>	<b>-2,1</b>	<b>366.421,83 €</b>	<b>360.277,01 €</b>	<b>313.176,71 €</b>

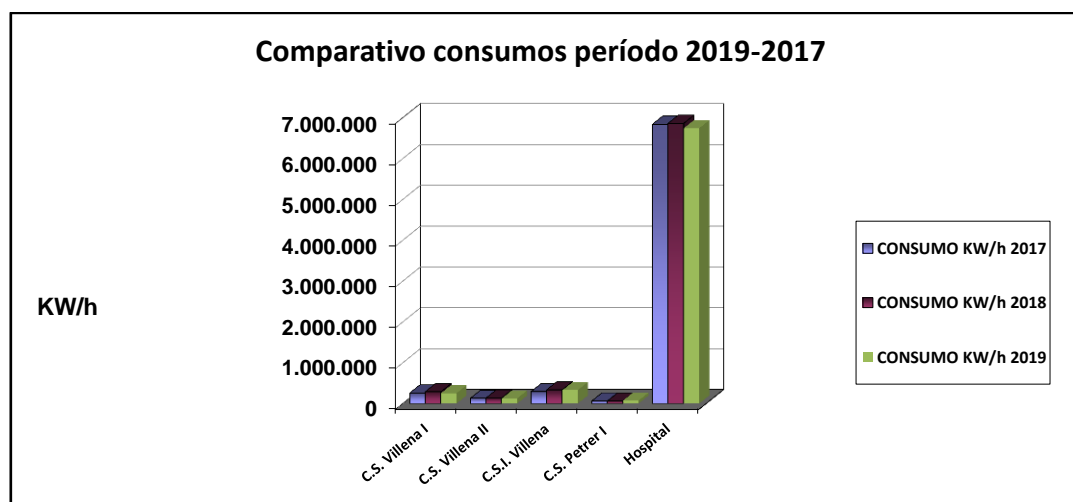

DEPARTAMENTO DE SALUD DE ELDA – SUMINISTROS EXTERIORES

MEMORIA CONSUMO DE GASÓLEO 2019

CENTRO	CONSUMO litros 2019	TOTAL IMPORTE FACTURA
<b>C. Esp. Elda</b>	8.017	5.568,66 €
<b>Hospital</b>	9.333	6.438,62 €
<b>TOTAL ANUAL</b>	<b>17.350</b>	<b>12.007,28 €</b>

CENTRO	CONSUMO litros 2017	CONSUMO litros 2018	Diferencia % litros 2018/2017	CONSUMO litros 2019	Diferencia % litros 2019/2018	TOTAL IMPORTE FACTURA 2017	TOTAL IMPORTE FACTURA 2018	TOTAL IMPORTE FACTURA 2019
<b>C. Esp. Elda</b>	6.000	7.000	16,7	8.017	14,5	3.633,56 €	4.370,00 €	5.568,66 €
<b>Hospital</b>	5.200	5.500	5,8	9.333	69,7	3.221,48 €	3.477,00 €	6.438,62 €
<b>TOTAL ANUAL</b>	<b>11.200</b>	<b>12.500</b>	<b>11,6</b>	<b>17.350</b>	<b>38,8</b>	<b>6.855,04 €</b>	<b>7.847,00 €</b>	<b>12.007,28 €</b>

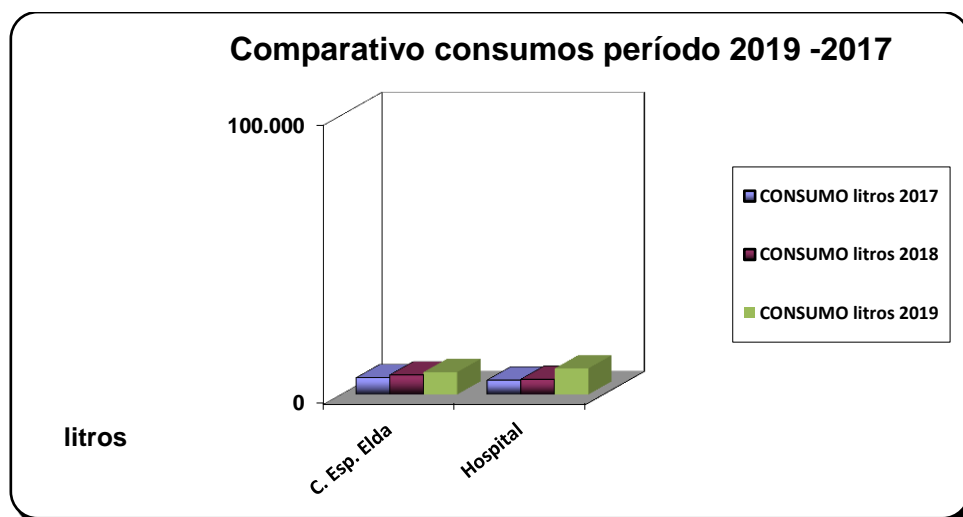

DEPARTAMENTO DE SALUD DE ELDA – SUMINISTROS EXTERIORES

MEMORIA CONSUMO DE PROPANO - HOSPITAL

MESES	CONSUMOS KG 2017	CONSUMOS KG 2018	DIFERENCIA % CONSUMO 2018-2017	CONSUMOS KG 2019	DIFERENCIA % CONSUMO 2019-2018	2017 IMPORTE TOTAL	2018 IMPORTE TOTAL	2019 IMPORTE TOTAL
ENERO	515,82	820,00	58,97	888,00	8,29	567,40	902,00	976,80
FEBRERO	540,75	695,00	28,53	771,00	10,94	594,83	764,50	848,10
MARZO	433,94	1.154,25	165,99	773,00	-33,03	477,33	1.269,68	850,30
ABRIL	621,41	892,00	43,54	852,00	-4,48	683,55	981,20	937,20
MAYO	467,12	735,00	57,35	806,00	9,66	513,83	808,50	886,60
JUNIO	521,16	553,33	6,17	887,00	60,30	573,28	608,66	975,70
JULIO	408,41	833,00	103,96	801,00	-3,84	449,25	916,30	881,10
AGOSTO	440,60	797,50	81,00	896,00	12,35	484,66	877,25	985,60
SEPTIEMBRE	418,91	783,44	87,02	799,00	1,99	460,80	861,78	878,90
OCTUBRE	487,69	769,00	57,68	923,00	20,03	536,46	845,90	1.015,30
NOVIEMBRE	538,33	902,48	67,64	807,00	-10,58	592,16	992,73	887,70
DICIEMBRE	688,65	716,02	3,97	824,00	15,08	757,52	787,62	906,40
<b>TOTAL</b>	<b>6.082,79</b>	<b>9.651,02</b>	<b>58,66</b>	<b>10.027,00</b>	<b>3,90</b>	<b>6.691,07</b>	<b>10.616,12</b>	<b>11.029,70</b>

**CONSUMOS PROPANO 2017-2019**

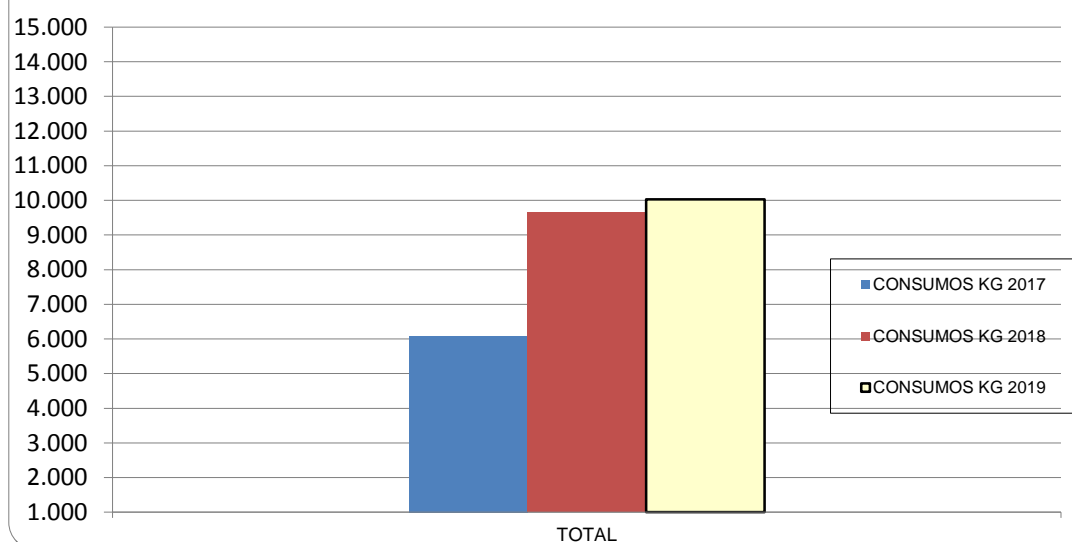

IMPORTE 2019 POR TIPO DE SUMINISTRO Y DISTRIBUCIÓN EN EL TOTAL

AGUA	224.026 €
GAS NATURAL	313.177 €
ELECTRICIDAD	1.314.865 €
GASOLEO C	12.007 €
PROPANO	11.030 €
<b>TOTAL</b>	<b>1.875.105 €</b>

# 14. AGRADECIMIENTOS



- P
- DG
- RH
- AE
- AP
- CC
- CD
- F
- C
- ME
- MNA
- UI
- M
- A
- GA

Desde la Gerencia del Departamento de Salud de Elda queremos agradecer a todos los profesionales, que gracias a su gran labor, trabajo y dedicación, han hecho que la salud y la calidad de vida de todos sea nuestra principal motivación.

**JUBILACIONES:**

**FRANCISCO FERRANDO MEDINA**

**MARGARITA SÁNCHEZ CERVERA**

**MARÍA TERESA SOLER GUERRERO**

**AURORA BERENGUER TORRES**

**ALEJANDRO PIDAL MORENO**

**VÍCTOR MANUEL VALVERDE CONTRERAS**

**MIGUEL JOSÉ ARACIL PEIRÓ**

**MANUEL AGUSTÍN GARCÍA DURÁ**

**MERCEDES CERDÁN MARTÍNEZ**

**JUAN JOSÉ AMOROS MADRONA**

**JOSEFA SANCHÍS GASCÓ**

**EMILIA MARTÍN PÉREZ**

**JUAN LUIS FRANCO DE LA IGUESIA**

**JOSÉ GARCÍA HERNÁNDEZ**

**ISABEL CARMEN NAVARRO PARRAS**

**VERÓNICA BERNABEU NAVARRO**

**JOSÉ ORLANDO GRAS VERDÚ**

**RAFAEL FRANCÉS CAMARASA**

**M<sup>a</sup> DOLORES GARCÍA SALGUERO**

**EMILIA ALFONSO SAMPER**

**MARGARITA MIRÓ CARBONELL**

**DAMIÁN CRESPI CAPO**

**DOMINGO BORREGO GARCÍA**

**M<sup>a</sup> ANTONIA TORRES RODRÍGUEZ**

**ÁNGELA DEL TELL OLAYA**

**MIGUEL ARENAS GRACIA**

**DOLORES ARACIL BROTONS**

**ROSA ALCARAZ TOMÁS**

**MARÍA PILAR MARTÍNEZ VERDÚ**

**JOSÉ LUIS RUBIO MOLINA**

**INMACULADA CERDÁN PÉREZ**

**REINALDO PÉREZ GARCÍA**

**CARLOS CABO MOYA**

**JOSEFINA LLORCA PICÓ**

**M<sup>a</sup> DEL CARMEN GÓMEZ MARTÍN**

**ANTONIA ALIAGA MARTÍNEZ**

**PEDRO ANTÓN PÉREZ**

**BASILISA GARCÍA CALERO**

**MANUEL HERNÁNDEZ ESPÍN**

**MARÍA CONCEPCIÓN MAS TOMÁS**

**DEMETRIO GARCÍA BARRIENTOS**

**MARÍA ANGUSTIAS LINDE ESTEVE**

**FRANCISCA PÉREZ SÁNCHEZ**

**FRANCISCO MANUEL GUERRERO ÁLVAREZ**

**SALVADOR GARCÍA CASAS**

**MARÍA ISABEL ORTIZ SEPTIEN**

**MARGARITA BELDA PONT**

**PILAR NAVARRO CALATAYUD**

P

DG

RH

AE

AP

CC

CD

F

C

ME

MNA

UI

M

A

GA