

HEMEROTECA

DEPARTAMENT DE SALUT

ELDA

Històric de notícies publicades en el portal web

04/2017 – 06/2016

Departamento - CGIC

Comisió de Gestió Interna de Conflictes (CGIC)

Declaració de principis

La Conselleria de Sanitat Universal i Salut Pública (CSUSP) reconeix que tota persona té dret a una protecció eficaç en matèria de seguretat i salut en el treball i a realitzar el seu treball lliure de tot tipus de violència, així com de qualsevol discriminació prohibida en l'ordenament jurídic, rebent, en definitiva, un tractament correcte, respectuós i digne, comproment-se a assignar els mitjans humans i materials necessaris, així com a implantar les mesures de caràcter organitzatiu oportunes per prevenir i fer front, en el seu cas, a les conseqüències derivades d'aquests tipus de situacions, assumint que les actituds de violència suposen un atentat contra la dignitat dels treballadors i treballadores, per la qual cosa no es tolerarà cap tipus de conducta violenta en el treball.

Per tant, queda expressament prohibida qualsevol acció o conducta d'aquesta naturalesa, sent considerada com a falta molt greu, per la qual cosa aquesta Conselleria es compromet a fer ús dels seus poders directius i disciplinaris per protegir als seus treballadors i treballadores davant qualsevol tipus de violència en el treball.

En conseqüència la CSUSP desenvolupa aquest procediment de prevenció i resolució interna de conflictes creant les Comissions de Gestió Interna de Conflictes (CGIC) en l'àmbit de cada Departament de Salut, establint un procediment que pretén salvaguardar els drets de les persones afectades en un context de prudència i confidencialitat, a partir del qual, tota persona inclosa en l'àmbit d'aplicació d'aquest procediment, té dret a plantejar una sol·licitud que sea abordada a través del mateix, sense perjudici de les accions administratives i/o judicials que procedan.

Objectiu

Proporcionar un instrument d'anàlisi i intervenció en matèria de prevenció, resolució i seguiment, per a diferents situacions de conflictivitat en el treball, com a violència laboral interna, sense interferir en els procediments legalment establerts per tractar situacions en les quals hagués pogut haver-se incurrat en falta disciplinària o en il·lícit penal.

En data 21 de març de 2017 es constituí la Comissió de Gestió Interna de Conflictes del Departament de Salut de Elda (CGIC)

Definició

La Comissió de Gestió Interna de Conflictes (C.G.I.C.) és l'òrgan paritari i colegiat la seva missió és l'anàlisi i intervenció en matèria de prevenció, resolució i seguiment de les diferents situacions de conflictivitat en el treball, com a violència laboral interna, així com dels diferents tipus d'assetjament, sense interferir en els procediments legalment establerts per tractar situacions en les quals hagués pogut haver-se incurrat en falta disciplinària o en il·lícit penal, emetent informe amb recomanacions que se l'elevaran a la persona responsable de centre en el qual se genera el conflicte.

Procediment

Consisteix en un procés obert, lliure, d'accés voluntari i amb caràcter conciliador entre les parts implicades. Realitzant únicament la Comissió una labor mediatora, sense coaccions ni pressions sobre les parts, que voluntàriament acceden a sol·licitar els seus problemes de relacions professionals amb l'orientació de la Comissió de gestió de conflictes interns, que velarà perquè les parts troben per si mateixes una solució justa que afavorezca el resultat menys perjudicial per a les parts i el seu interès comú.

El inici del procediment de la mediació de la CGIC del Departament de Salut de Elda, es realitzarà mitjançant la presentació d'escrit dirigit a la Presidència de la Comissió que es presentarà en el Registre General del Departament, en sobre tancat sense identificació de la persona remitent per salvaguardar el dret a la intimitat personal del treballador.

Una vegada rebut per la Secretaria de la CGIC, aquesta convocarà a tots els seus membres en el termini de 5 dies hàbils per al seu estudi i el inici de les actuacions que se'n precisin fins a la conclusió de les mateixes així com la emissió de l'informe i recomanacions que se l'enviaran a la Gerència del Departament de Salut.

Contacto

Comissió de Gestió Interna de Conflictes del Departament de Salut de Elda
Hospital General Universitari de Elda
Registre General
Ctra. Elda a Sax, sn
03600 ELDA

28/04/17

INVITACIÓN FIESTA DE LA SOLIDARIDAD "ALBA DONA VIDA"

Enlace 1 cartel

Cartel 2

Cartel 3

Desde el Equipo Directivo del Departamento de Salud de Elda, nos hace muy felices poder invitarles a la Fiesta de la Solidaridad "Alba Dona Vida" que tendrá lugar el próximo jueves 4 de mayo en el Teatro Castelar de Elda. Un encuentro único de corazones solidarios donde podremos donar sangre e inscribirnos en el REDMO en un solo gesto.

Música en directo, animación, ludoteca, parking... Todo preparado para que la persona donante lo tenga fácil y, además, disfrute su gesto.

27/04/17

IV SEMANA DE LA SALUD CSI NOVELDA - VIVAMOS MEJOR

En los tiempos que corren es importante vivir mejor y para ello es necesario saber cuidarnos mejor.

El equipo de atención primaria del CSI NOVELDA, considera fundamental una adecuada Educación Sanitaria con empoderamiento y formación de los pacientes para ser suficientes y responsables para realizar sus propios auto cuidados. Abandera las actividades preventivas que realiza tanto en consultas como en actividades comunitarias como SEMANA DE LA SALUD que se realiza con carácter anual y otras actividades como la MARCHA SALUDABLE, la cual se realiza todos los martes y jueves de 9.30h -10,30 horas partiendo desde el propio CSI NOVELDA.

La semana en la que se llevará a cabo la semana de la Salud del Martes 2 de mayo hasta el viernes 5 de mayo, la MARCHA SALUDABLE del jueves 4 de mayo se traslada al día 5 de mayo en el mismo horario".

Para ver el cartel de las jornadas pulse aquí.

Para ver el programa de las jornadas pulse aquí.

26/04/17

Charla cincuenta aniversario CEE

Con motivo del Cincuenta Aniversario de la Inauguración del Centro de Especialidades de Elda, el próximo **día 27 de Abril a las 19.30 horas, en el Salón de Actos del Centro Cívico y Juvenil de Elda**, en la Avda. de Chapí 36, se va impartir una charla por parte del Dr. Enrique Selva, gran conocedor de la Historia del "Dispensario". Será un honor para esta Dirección contar con su presencia.

21/04/17

II JORNADAS DE CUIDADOS PALIATIVOS DEP ELDA

El 26 de mayo de 2017 tendrá lugar en el Centro Cívico y Juvenil de Elda (Avda. Chapí, 36-Antigua Ficia) las II JORNADAS DE CUIDADOS PALIATIVOS del Departamento de Salud de Elda: "Amor y cuidados. El botiquín del cuidador".

Las inscripciones tendrán que realizarse en: ferrer_ele@gva.es

20/04/17

Sanitat restablece la pauta de vacunación para tétanos y difteria a partir de mayo

- En el caso de la tosferina se recupera la dosis de los 6 años y se mantendrá la inmunización a embarazadas

- También se inmunizará progresivamente a los niños que en los años 2015, 2016 y 2017 (nacidos en 2009, 2010 y 2011) no recibieron la dosis de recuerdo de los 6 años de tosferina

- Respecto al tétanos, se restablece la dosis de recuerdo para adolescentes (14 años) y adultos

(17/04/2017) La Conselleria de Sanitat Universal i Salut Pública restablecerá la pauta de vacunación normalizada de las vacunas de tétanos y tosferina a partir del 2 de mayo una vez resueltos los problemas de abastecimiento a nivel nacional y europeo que se han dado en los últimos meses con estas dos vacunas.

"De esta forma, se recupera la normalidad en el calendario de vacunación que se había visto alterada por falta suministro por parte de los laboratorios", ha comentado la consellera de Sanitat, Carmen Montón. "En todo caso, de acuerdo con las instrucciones del Comité de Vacunas del Ministerio de Sanidad, durante los últimos meses se ha garantizado la inmunización priorizando los grupos de edad más sensibles", ha recordado.

La conselleria, a través de la dirección general de Salud Pública, está planificando la distribución de las unidades adquiridas a los distintos centros de salud pública departamentales y a los almacenes de la red sanitaria para su posterior reparto a los servicios de urgencias (en el caso del tétanos), los centros de salud así como a los demás centros adheridos a los diferentes programas de vacunación.

A partir de entonces, en el momento que se haya realizado el reparto a lo largo de los departamentos de salud, a partir del 2 de mayo se volverá a la pauta de vacunación del calendario establecido por la conselleria de Sanitat.

Respecto a la vacuna dTpa (difteria, tétanos y tosferina) desde mayo se reintroducirá la dosis de recuerdo de los seis años y, de forma progresiva y se inmunizará a los niños que no fueron vacunados a esta edad en 2015, 2016 y 2017 (años en los que ha habido falta de dosis) correspondientes a las cohortes de 2009, 2010 y 2011. Además, se mantendrá la dosis para embarazadas dirigida a proteger a los recién nacidos hasta los dos meses de edad.

Asimismo, en el caso de que aún queden niños nacidos en 2009, 2010 y 2011 sin vacunar en el segundo semestre, la Conselleria de Sanitat iniciará una campaña de recaptación para asegurar que todos ellos cuentan con la inmunización adecuada.

En este sentido, cada departamento planificará, de forma conjunta, entre el Centro de Salud Pública, la Dirección de Atención Primaria y los centros de salud y consultorios, las estrategias de captación así como el cronograma de vacunación para las cohortes de nacidos en 2011, 2009 y 2010.

Vacuna Tétanos-difteria (Td)

Asimismo, y una vez restablecido también el suministro de la vacuna frente a tétanos y difteria (Td), la Conselleria también recuperará la vacunación de recuerdo de dicha vacuna en los adolescentes y personas adultas, que fue suspendida temporalmente desde el mes de febrero de este año.

Hay que recordar que el Acuerdo de la Comisión de Salud Pública, de fecha 9 de febrero, adoptado como consecuencia del desabastecimiento de la vacuna frente a tétanos-difteria (Td), estableció la priorización de vacunación ante heridas potencialmente tetanígenas y la suspensión temporal de las dosis de recuerdo de Td a los adolescentes y a personas adultas.

Ahora, una vez resueltos los problemas de suministro, la conselleria de Sanitat Universal i Salut Pública restablece la vacunación frente a tétanos difteria (Td) correspondiente a los 14 años de edad, según el calendario de vacunación sistemática infantil, así como la administración de las dosis de recuerdo de Td de todas aquellas personas adultas previamente vacunadas.

19/04/17

El Hospital General Universitario Elda participa en el XXIII Congreso Internacional de CEDEST

Se ha inaugurado en Alicante el XXIII Congreso Internacional del Club Español de Esterilización (CEDEST), que ha tenido lugar entre los días 5 y 7 de abril. En representación del Departamento de Salud de Elda han participado la Supervisora de Enfermería del área de Quirófano y Esterilización, Beatriz Pérez, como miembro del Comité Organizador, el Ingeniero del Hospital General Universitario de Elda, Daniel Cózar, y las Técnicas en Cuidados Auxiliares de Enfermería (TCAES) Manuela Amorós y Susana Botella. Todos ellos presentaron el poster Validación del lavado pre-esterilización.

10/04/17

Profesionales del departamento de salud de Elda reciben el premio a la mejor exposición de médico residente en el Congreso de Semergen

Profesionales del departamento de salud de Elda han recibido el premio a la mejor exposición en la categoría de médico residente en el XX Congreso de Semergen de la Comunitat Valenciana, celebrado recientemente en Alicante. Esta reunión autonómica de la Sociedad Española de Médicos de Atención Primaria se celebró con el título 'Atención Primaria, nuestro presente y futuro'

https://www.gva.es/va/inicio/area_de_prensa/not_detalle_area_prensa;jsessionid=kJCFYyvLQbW25pwdJb0h7hGvv3bMvPv8gyhJtzK11CfQjR2HRmL7!-2006648259!1491640936846?id=703702

10/04/17

El mes de abril, mes del saludo en el Departamento de Salud de Elda

- Siguiendo con el calendario de 12 meses 12 motivos para humanizar, el mes de abril estará dedicado al *saludo*
- La campaña está impulsada por la Comisión de Humanización del Departamento de Salud de Elda.

Siguiendo el calendario de la campaña impulsada por la Comisión de Humanización del Departamento de Salud de Elda, 12 meses, 12 motivos para humanizar, el mes de abril estará dedicado al *saludo*.

El Departamento de Salud de Elda constituyó a finales del año pasado la Comisión de Humanización, en la que el trato de la intimidad y de la autonomía del paciente hospitalizado, la comunicación entre el enfermo y el profesional sanitario, la relación entre usuarios y profesionales tanto en aspectos cognitivos y afectivos,... son aspectos en los que cabe la reflexión.

Un simple pero bien sonoro saludo como ¡buenos días!, ¿qué tal?, ¡hola! ¡buenas!, es el antídoto para cualquier tensión e incluso puede llegar a ser útil para cualquier cosa que uno pueda necesitar.

La experiencia nos dice que saludar nos hace diferentes, con quien sea y donde quiera que estemos. Los psicólogos señalan que la función social que cumple el saludo es la base del intercambio humano.

Hoy en día, vivimos llenos de estímulos procedentes de la tecnología, que nos desconectan de una manera que podemos observar en los centros comerciales y hasta en las calles de nuestra ciudad caminando cabizbajos mirando el teléfono u oyendo música con los auriculares. Esta es una forma de decirle al mundo que no somos amistosos.

Desde esta comisión nos dicen que hagamos el favor de saludar , porque saludando estaremos contribuyendo a crear una atmósfera más amigable y feliz.

Al igual como en los meses anteriores sucedió con la *sonrisa*, se van a poner en marcha diversas actividades relacionadas con el saludo con el fin de que saludar sea un acto contagioso. Entre ellas se van a distribuir carteles con frases y emoticonos que nos recuerden lo importante que es saludar, y lo beneficioso que es para generar un clima amigable y de confianza. Continuarán las actividades en el servicio de Pediatría, con cuentacuentos y la realización de dibujos por los pacientes más pequeños.

Esta comisión en la que están representados todos los profesionales, estamentos, y ámbitos de atención a la población, es la encargada de promocionar y desarrollar actuaciones que garanticen y mejoren la comunicación, relación, interlocución y mediación de los ciudadanos y las ciudadanas con el sistema sanitario, así como entre los propios profesionales; asimismo, también va a impulsar actuaciones institucionales que garanticen la humanización de la asistencia sanitaria, a través de la personalización de la atención en los diferentes niveles a lo largo de todo el proceso asistencial.

06/04/17

Veinticinco enfermeras toman posesión de su plaza en el Hospital de Elda

El pasado lunes 3 de Abril tomaron posesión 25 enfermeras y enfermeros de su nombramiento como personal estatuario de la Conselleria de Sanitat Universal y Salud Pública en el Hospital General Universitario de Elda.

Las 25 plazas asignadas corresponden a la Oferta Pública de Empleo (OPE) de enfermería de 2007. En total, 413 opositores seguían pendientes de este proceso de selección que se ha alargado durante más de 9 años debido a un cambio del criterio de la administración para baremar los exámenes. La variación pretendía rectificar la diferencia entre plazas ofertadas y el número de opositores que pasaron la primera prueba de la OPE.

Esta problemática variación de los parámetros durante el transcurso de la prueba fue llevada al Tribunal Supremo, tras pasar por el Tribunal Superior de Justicia, que dictaminó que debía invalidarse el cambio de criterio. El segundo examen se pudo realizar por fin en marzo del 2016.

Con todo, 25 enfermeras y enfermeros han visto como este complicado proceso llegaba al final con la toma de posesión de su plaza en el Hospital General Universitario de Elda, donde fueron recibidos por la Gerente y el equipo de Dirección de Enfermería.

05/04/17

LAS ENFERMEDADES ALÉRGICAS-NO SOLO LA PRIMAVERA ALTERA

- Globalmente la población alérgica a pólenes del departamento de salud de Elda se enfrenta a una primavera de intensidad leve –moderada, especialmente por la presencia de olivo, chenopodiáceas y gramíneas.
- El Hospital General Universitario de Elda ha preparado una Jornada de puertas abiertas en la propia consulta y una excursión botánica en la zona del Alto Vinalopó (Villena-Biar), para el próximo día 10 de mayo

Las enfermedades alérgicas en España afectan alrededor de un **30% de la población**, según datos de la SEAIC, porcentaje extrapolable en el Departamento de salud de Elda, por lo que sobre una población de 200.000 habitantes, estaríamos hablando de una patología que afecta a unas **60.000 personas**, destacando en aproximadamente **la mitad los alérgicos a pólenes** de plantas. Todo ello deriva en una **mayor demanda asistencial** en las consultas de Alergología, influenciado además por el aumento creciente de patología alérgica a medicamentos y alergia y/o Intolerancias alimentarias.

Los motivos de este incremento están relacionados con fenómenos epigenéticos, en los que factores medioambientales, especialmente la **contaminación (sobre todo por motores diesel)** y los efectos ocasionados por el **cambio climático (calentamiento global y aumento de CO2)** son capaces de modificar la expresión de los genes condicionando la predisposición a desarrollar alergias, incluso en edades tempranas.

También parece estar implicada la **teoría de la higiene**, es decir, el uso de vacunas, consumo de antibióticos, etc., van a suponer una menor exposición a gérmenes y, en consecuencia, una falta de estimulación del sistema inmunológico. Ello conlleva una debilidad para combatir enfermedades, de ahí que las alergias sean más comunes en los países desarrollados.

A diferencia de otros territorios españoles, en este Departamento predominan las sensibilizaciones a pólenes de olivo, chenopodiáceas ("barrella punchosa"), ciprés, gramíneas y en menor proporción artemisia, según indica el Responsable de la Sección de Alergología el Dr. Vicente Jover, por lo que una gran mayoría de pacientes **no sólo tienen síntomas en primavera** (polinización de gramíneas y olivo). De forma frecuente, inician los síntomas en enero-febrero (polinización del ciprés), prolongándose las molestias respiratorias (rinitis y/o asma) en verano-otoño, sobre todo si son alérgicos a malezas.

JORNADA CIENTÍFICA "ACTUANDO POR LA IGUALDAD"

El 8 de junio de 2017 en el Salón de Actos del Hospital General de Elda tendrá lugar la Jornada Científica: "Actuando por la Igualdad".

Los profesionales pueden presentar sus trabajos o experiencias en una mesa de comunicaciones que tendrá lugar en la misma Jornada.

Las inscripciones tendrán que realizarlas en ferrer_ele@gva.es

04/04/17

MUSICOTERAPIA EN PACIENTES INTERVENIDOS BAJO ANESTESIA LOCORREGIONAL EN EL HOSPITAL GENERAL UNIVERSITARIO DE ELDA

- El Departamento de Salud de Elda incluye la «musicoterapia» como elemento diferenciador y de calidad dentro del plan de humanización.

El miedo y la ansiedad, son sensaciones inherentes al ser humano, sobre todo cuando es sometido a situaciones o sensaciones desconocidas. Cuando un paciente va a ser sometido a una intervención quirúrgica, es típica la sensación de inquietud, cuando no miedo a algo desconocido y que se suele identificar como peligroso. Las intervenciones quirúrgicas, realizadas con anestesia locorregional (que el paciente va a tener anestesiado un territorio del cuerpo, manteniéndose la conciencia, aunque con la aplicación de algún grado de sedación con fármacos) suelen generar un plus de ansiedad, ya que el paciente cree que se puede enterar de todo lo que ocurre en quirófano, lo que en ocasiones le produce inquietud importante.

Siendo conscientes de éste hecho, los Servicios de Cirugía General y de Anestesiología del Hospital General Universitario de Elda, han diseñado un estudio sobre pacientes que van a ser intervenidos con técnicas de anestesia locorregional y la aplicación de música a través de auriculares, tipo cascos, que producen el aislamiento del paciente, proporcionándole la relajación producida por una música seleccionada ex profeso para la situación, acompañado de una sedación ligera farmacológica.

El objetivo principal, es demostrar la hipótesis de que a los pacientes a los que se aplique "musicoterapia" tendrán menos necesidad de fármacos ansiolíticos, así como menos niveles de ansiedad con repercusión en el organismo, que a los que no se les aplica la terapia musical durante toda la intervención.

El investigador principal, el Dr. Juan Hernandis del Servicio de Cirugía General, ha diseñado un protocolo adecuado, donde se evaluarán 100 pacientes de cada grupo para evaluar la hipótesis a investigar. El Dr. Fernando García, del Servicio de Anestesiología, colabora en la investigación, así como las enfermeras de Área Quirúrgica, Natalia Ferrero y Ana María Verdú, y la Auxiliar Clínica Amparo Gadea, que serán las encargadas de realizar los protocolos y la monitorización de las funciones vitales de los pacientes, para que cuando se hayan recogido los datos de los 200 pacientes, a los cuales se les habrá informado y solicitado su participación voluntaria, se someta a el análisis estadístico que evaluará los resultados del estudio.

Dicho estudio, fue aprobado por el Comité Ético y de Investigación Clínica del Hospital General Universitario de Elda el 27 de marzo de 2017.

El Comité Ético de Investigación Clínica (CEIC), según el Real Decreto 223/2004, se define como un organismo independiente, constituido por profesionales sanitarios y miembros no sanitarios, encargados de velar por la protección de los derechos, seguridad y bienestar de los sujetos que participan en un ensayo y de ofrecer garantía pública al respecto, mediante un dictamen sobre el protocolo del ensayo, la idoneidad de los investigadores y la adecuación de las instalaciones, así como los métodos y los documentos que vayan a utilizarse para informar a los sujetos del ensayo con el fin de obtener su consentimiento.

Entre los objetivos del CEIC se encuentra el poder cubrir las necesidades del hospital en cuanto a Investigación Clínica cumpliendo la normativa ética y legal vigente. Su misión consiste en potenciar, favorecer, coordinar y controlar la investigación clínica médica en seres humanos de acuerdo con la normativa vigente.



Sanitat detecta 1.916 casos de cáncer colorrectal entre 2005 y 2015 gracias a su Programa de Detección

La ASOCIACIÓN ESPAÑOLA DEL CÁNCER AECC ha realizado su campaña esta mañana en el Hospital General Universitario de Elda

- El cáncer colorrectal es el segundo en frecuencia entre todos los tumores si se consideran a ambos sexos de forma conjunta

- El Programa de Prevención de Cáncer Colorrectal consiste en realizar un cribado mediante un Test de Sangre Oculta en Heces

(31/03/2017) El cáncer colorrectal es el segundo en frecuencia entre todos los tumores para ambos sexos en la Comunitat Valenciana, representando el 14,58% de los casos. Desde 2005 hasta el año 2015, se han detectado adenomas en un total de 16.563 personas y cáncer en 1.916.

El Programa de Prevención de Cáncer Colorrectal de la Comunitat Valenciana (PPCCRCV) tiene como objetivo disminuir la incidencia y la mortalidad por esta patología en hombres y mujeres de entre 50 y 69 años.

Entre 2005 y 2015, han participado en este programa un total de 672.658 personas. Durante 2015, y tras la implantación total de este programa en los 24 departamentos de salud de la Comunitat Valenciana en 2014, se han realizado alrededor de 200.000 pruebas, de las cuales han resultado positivas 11.700.

La Conselleria de Sanitat Universal i Salut Pública ha participado en el simposio organizado por la Real Academia de Medicina donde se han abordado temas relacionados con el cáncer colorrectal y se ha destacado la importancia de la detección precoz para aumentar la supervivencia de los pacientes que tienen este tipo de dolencias.

El programa consiste en realizar un cribado mediante un Test de Sangre Oculta en Heces de tipo inmunológico cuantitativo. Se realiza con una periodicidad bienal y como prueba de confirmación diagnóstica se realiza la colonoscopia óptica. A través de este programa se pueden identificar personas adenomas y cáncer en estadio precoz y tratarlos con altas posibilidades de curación.

Además, la invitación para participar en este programa se realiza mediante carta personalizada al domicilio del usuario, acompañada de un tríptico informativo y una tarjeta de participación, ya franqueada, para su envío como respuesta. Las personas que respondan, significa que aceptan participar y se les remite desde el Centro de Salud Pública el material e instrucciones necesarios para para la toma de la muestra.

Según datos del registro de mortalidad de la Comunitat Valenciana, en el año 2014 se produjeron 1.252 defunciones, siendo en ambos sexos el segundo grupo tumoral en causas de muerte después de pulmón en hombre y mama en mujeres.

Durante los últimos 15 años se constata que en la Comunitat Valenciana ha habido una disminución progresiva de la tasa de mortalidad del cáncer colorrectal en mujeres y una cierta estabilidad de la tasa en hombres gracias a la detección precoz de este tipo de dolencias.

La Comunitat Valenciana se ha convertido así en una de las cuatro autonomías en ofrecer a la totalidad de la población el acceso a este programa de prevención. El cáncer colorrectal presenta una supervivencia relativa en un plazo de 5 años de un 56,8% en mujeres y de un 55% en hombres.



03/04/17

BUTLLETÍ SANITAT PÚBLICA - Març 2017 - Conselleria de Sanitat Universal i Salut Pública

Enlace al [BUTLLETÍ SANITAT PÚBLICA - Març 2017 - Conselleria de Sanitat Universal i Salut Pública](#)

27/03/17

El Departamento de Salud de Elda ha realizado el cribado de violencia de género a más de 5.000 mujeres

- En el Departamento de Salud de Elda se ha realizado el cribado de violencia de género a **5.394 mujeres** mayores de 14 años durante el año 2016.
- El número de positivos fue de **222, es decir, el 4,12%** del total de mujeres cribadas.
- El **95,50%** de los casos manifestaron sufrir **maltrato psicológico**, el **32,88% físico** y un **9,46% sexual**.

Elda 24-03-2017. La Conselleria de Sanitat Universal i Salut Pública ha realizado durante el año 2016 el cribado de violencia de género a 82.432 mujeres a través de sus profesionales sanitarios. En el Departamento de Salud de Elda se ha realizado el cribado a 5.394 mujeres entre todos sus municipios dependientes, es decir, un 6,51% del total de la Comunitat Valenciana, según el informe publicado por la Unidad de Promoción de la Salud y Prevención. De todas las mujeres cribadas el 4,12% de los casos fueron positivos. Entre los 222 casos detectados el 95,5% corresponden a maltrato psicológico, 32,88% a maltrato físico y 9,46% a maltrato sexual.

En 2015 este mismo Departamento realizó el cribado a 155 mujeres, por lo que en el último año, y gracias a la colaboración e implicación de los profesionales sanitarios fundamentalmente de los centros de salud, se ha aumentado considerablemente esta cifra llegando a más de 5.000 mujeres. Por otra parte, en el 35,89% de los casos detectados en 2016 se ha realizado el Informe Médico por Presunta Violencia de Género/doméstica; una de las prioridades del equipo directivo para este año es mejorar este dato, con una mayor concienciación al personal facultativo de la necesidad de realizar este informe para que desde el ámbito judicial se puedan tomar las medidas oportunas de protección de la mujer.

En definitiva, hay que considerar que el resultado en el Departamento de Salud de Elda ha sido muy positivo aunque, por supuesto, sigue siendo necesario realizar actividades de sensibilización de los profesionales sanitarios con respecto a la importancia de la detección precoz de los casos de violencia machista que se dan en nuestro ámbito.

En noviembre de 2015, todos los centros sanitarios de la Comunidad Valenciana fueron declarados espacios seguros y libres de violencia de género y se lanzó una campaña permanente de sensibilización frente a la violencia de género en toda la comunidad. Esta iniciativa incluyó medidas como la elaboración de una guía rápida del protocolo para la detección precoz de la violencia de género y la puesta en marcha de un plan de formación dirigida a Atención Primaria y los Servicios de Urgencia.

En este sentido se realizó una Jornada de Formación de formadores en el Hospital de San Juan de Alicante al que acudieron por parte del departamento de Elda, el responsable docente asistencial, la jefa del Servicio de Urgencias del Hospital y el Médico responsable del programa del Centro de Salud Pública de Elda. Posteriormente tuvo lugar una sesión de sensibilización en todos los Centros de Salud de Atención Primaria y en el Servicio de Urgencias del Hospital de Elda y como departamento piloto se imparte estas sesiones de sensibilización también en los Servicios de Traumatología, Ginecología y Salud Mental del Hospital.

El Departamento de Salud de Elda

El Departamento de Salud atiende de forma integral a la población de los municipios adscritos, para ello cuenta con el Hospital General Universitario de Elda, el Centro de Especialidades de Elda, el Centro de Salud Pública de Elda, el Centro Sanitario Integrado de Villena, los centros de salud de Acacias, Biar, Marina Española, Monóvar, Novelda, Petrer I, Petrer II, Pinoso, Sax, Villena I y Villena II; y los consultorios auxiliares de: Avda. de Sax de Elda, Benejama, Campo de Mirra, La Cañada, Casas del Señor-Chinorlet, La Algueña, La Encina, La Romana y Salinas.

II Jornadas Ibéricas Seguridad del Paciente

Pulse aquí para descargar díptico y aquí para descargar el programa de la II Jornada Ibéricas.

24/03/17

DONACIÓN DE SANGRE 3 ABRIL HOSPITAL GENERAL UNIVERSITARIO DE ELDA

El lunes 3 de abril de 9:30 a 13:30 horas en el Hall del Hospital General Universitario de Elda podrás donar sangre.

SER DONANTE NO PASA DE MODA.
DONA SANGRE, SALVA VIDAS.

22/03/17

El Hospital de Elda acoge a más de una veintena de futuros residentes

- El centro ha celebrado una jornada de puertas abiertas que ha tenido como objetivo principal dar a conocer las características del Departamento de Salud.
- Se trata de la segunda jornada de estas características celebrada en el Hospital de Elda en la que los propios residentes del centro han explicado a los asistentes cómo es su día a día.

Elda 21-03-2017. La Comisión de Docencia del Departamento de Salud de Elda, presidida por la Dra. Reyes Pascual y el Dr. Alejandro Lizaur, ha celebrado durante la mañana de hoy una Jornada de Puertas Abiertas dirigida a los futuros residentes que, próximamente, deberán elegir el centro de docencia de postgrado en el que cursarán su residencia.

Más de 25 especialistas han participado en esta jornada que ha tenido como objetivo principal dar a conocer las características del Departamento de Salud, sus instalaciones, las especialidades existentes y la oferta docente.

Vicenta Tortosa, Gerente del Departamento de Salud, ha dado la bienvenida a los futuros residentes a la segunda jornada de estas características celebrada en el Hospital General Universitario de Elda. A continuación, la Dra. Reyes Pascual, Jefa de Estudios del Hospital, ha explicado los motivos por los que hacer la residencia en el Hospital General Universitario de Elda puede ayudarles a conseguir una formación integral para completar sus estudios. Acto seguido, el Dr. Vicente Gil ha presentado la Unidad de Investigación que facilita la formación del residente en la realización de trabajos de investigación, tesis doctorales y participación en cursos de formación y congresos de la especialidad. Para finalizar, los asistentes han realizado una visita guiada de las diferentes unidades docentes, instalaciones y dotación general de cada servicio.

Este año se ofertan un total de 23 plazas de las especialidades de Análisis Clínicos, Anestesiología y Reanimación, Cirugía Ortopédica y Traumatología, E.I.R Familia, E.I.R Salud Mental, E.I.R. Obstétrico-Ginecológico, Medicina Familiar y Comunitaria, Medicina Física y Rehabilitación, Medicina Interna, Pediatría y sus Áreas Específicas, Psicología Clínica y Psiquiatría.

El Departamento tiene especial interés por la formación continuada de los profesionales y la tutorización del residente durante toda su formación. Actualmente, desarrollan sus programas formativos 77 residentes bajo la supervisión directa de sus tutores y de la Comisión de Docencia. Durante el pasado año se formaron más de 74 profesionales en el Departamento de Salud de Elda, realizándose 147 actividades formativas y alrededor de 386 horas lectivas de formación.

Más sobre la formación MIR/EIR

Los MIR (médico interno residente), FIR (farmacéutico interno residente, PIR (psicólogo interno residente) y EIR (enfermero interno residente) pasarán un periodo de formación principalmente práctico en la especialidad concreta a la que se quieren dedicar, incluyendo rotatorios en especialidades tangenciales a la elegida. La especialización se realiza en centros docentes reconocidos una vez superada una prueba de carácter estatal. La realización de esta formación es un requisito indispensable para ejercer como especialista en cualquier país de la Unión Europea. La adjudicación de las plazas de formación especializada se realiza siguiendo el orden de máxima a mínima puntuación total obtenida por cada aspirante, de modo que es el candidato por estricto orden de calificación obtenida en el examen quien tiene la última palabra acerca del centro que escogerá para su formación. Es un momento importante en la carrera profesional de los futuros especialistas, por eso la decisión debe ser bien sopesada y lo mejor documentada posible. Esperamos que el día de puertas abiertas en Elda les facilite su elección.

16 MARZO-DÍA NACIONAL CONTRA LAS AGRESIONES A SANITARIOS

El próximo jueves 16 de Marzo se celebra el Día Nacional contra las agresiones a sanitarios.

Desde el Colegio de Médicos nos mandan cartel sobre el Día Nacional contra las agresiones a sanitarios.

14/03/17

I Jornadas de Igualdad de Género en el Departamento de Salud de Elda

- La jornada que se va a ofrecer el 8 de marzo tiene como título: Mujer y Salud
- Dos conferencias y la presentación del grupo para la implementación del Plan de Igualdad tendrán lugar en el Salón de Actos del Hospital General Universitario de Elda.

Dentro de los actos conmemorativos del día internacional de la mujer del día 8 de marzo, el Departamento de Salud de Elda ha organizado las I Jornada de Igualdad de Género: Mujer y Salud, a celebrar en el salón de actos del Hospital General Universitario de Elda, desde las 9,15 horas. En el transcurso de la misma se entregarán los premios de fotografía y de póster convocados para este día.

En esta ocasión se cuenta con la participación de Modesta Salazar y Elisa Chilet, ofreciéndonos las conferencias de "Impacto de las desigualdades de género en la salud de las mujeres" y "sexo, Género y Salud", respectivamente. Varias profesionales del Departamento presentarán el GRUPO DEPARTAMENTAL PARA LA IMPLEMENTACIÓN DEL PLAN DE IGUALDAD DE ELDA, iniciativa que está incluida en el Plan de Igualdad de la Consellería de Sanidad Universal y Salud Pública, promovida por la Unidad de Igualdad.

La Unidad de Igualdad del Departamento de Salud de Elda está adscrita funcionalmente a la Gerencia del Departamento, y sus funciones son:

- Velar por la aplicación efectiva del principio de igualdad entre mujeres y hombres
- Llevar a cabo el seguimiento, evaluación del desarrollo y grado de cumplimiento de las medidas contempladas en el I Plan de Igualdad de la Consellería.
- Impulsar medidas para la prevención y la erradicación de la violencia de género.
- Impulsar la formación y sensibilización del personal del departamento de salud en relación al alcance y significado del principio de igualdad de género, mediante la formulación de propuestas de acciones formativas, fundamentalmente a través de los planes de formación continuada.
- Proponer medidas para la incorporación de la perspectiva de género en la atención sanitaria.

08/03/17

IGUALDAD, GÉNERO Y SALUD - 03/03/2017

IGUALDAD, GÉNERO Y SALUD: VIDEOS DEL DEPARTAMENTO DE SALUD DE ELDA. 8 DE MARZO

#departamentosaludelda
#igualdadsaludELDA

Videos visibles en twitter:

- <https://twitter.com/GVAdsaludElda/status/837327112684064769>
- <https://twitter.com/GVAdsaludElda/status/836972397177815042> Enviado
- <https://twitter.com/GVAdsaludElda/status/837602425271910400>

03/03/17

IGUALDAD, GÉNERO Y SALUD

IGUALDAD, GÉNERO Y SALUD: VIDEOS DEL DEPARTAMENTO DE SALUD DE ELDA. 8 DE MARZO

#departamentosaludelda

#igualdadsaludELDA

02/03/17

Publicación del Boletín "Sanitat Pública" de Enero y Febrero 2017.

Ya tienes disponible el Boletín 'Sanitat Pública' del mes de Febrero en el que recogemos aspectos destacados de la actualidad de la Conselleria de Sanitat Universal i Salut Pública:

Pulse aquí para acceder al boletín.

01/03/17

Hazte voluntario de la Cruz Roja

Cada día, el voluntariado de Cruz Roja Ayuda a miles de personas sin esperar nada a cambio.

Con su labor solidaria contribuyen a que puedan recuperar la sonrisa.

Con estos videos, pretendemos que conozcas nuestra labor y te animes a unirte a nosotros.

Para más información, accede a nuestra web en Elda, o la principal.

01/03/17

I JORNADA IGUALDAD DE GÉNERO 8 DE MARZO 2017

El día 8 de marzo 2017, en el salón de actos del Hospital General Universitario de Elda se celebrará la I JORNADA IGUALDAD DE GÉNERO: "MUJER Y SALUD"

I Jornadas de Igualdad de Género en el Departamento de Salud de Elda

- La jornada que se va a ofrecer el 8 de marzo tiene como título: Mujer y Salud
- Dos conferencias y la presentación del grupo para la implementación del Plan de Igualdad tendrán lugar en el Salón de Actos del Hospital General Universitario de Elda.

Dentro de los actos conmemorativos del día internacional de la mujer del día 8 de marzo, el Departamento de Salud de Elda ha organizado las I Jornada de Igualdad de Género: Mujer y Salud, a celebrar en el salón de actos del Hospital General Universitario de Elda, desde las 9,15 horas. En el transcurso de la misma se entregarán los premios de fotografía y de póster convocados para este día.

En esta ocasión se cuenta con la participación de Modesta Salazar y Elisa Chilet, ofreciéndonos las conferencias de "Impacto de las desigualdades de género en la salud de las mujeres" y "sexo, Género y Salud", respectivamente. Varias profesionales del Departamento presentarán el GRUPO DEPARTAMENTAL PARA LA IMPLEMENTACIÓN DEL PLAN DE IGUALDAD DE ELDA, iniciativa que está incluida en el Plan de Igualdad de la Consellería de Sanidad Universal y Salud Pública, promovida por la Unidad de Igualdad.

La Unidad de Igualdad del Departamento de Salud de Elda está adscrita funcionalmente a la Gerencia del Departamento, y sus funciones son:

- Velar por la aplicación efectiva del principio de igualdad entre mujeres y hombres
- Llevar a cabo el seguimiento, evaluación del desarrollo y grado de cumplimiento de las medidas contempladas en el I Plan de Igualdad de la Consellería.
- Impulsar medidas para la prevención y la erradicación de la violencia de género.
- Impulsar la formación y sensibilización del personal del departamento de salud en relación al alcance y significado del principio de igualdad de género, mediante la formulación de propuestas de acciones formativas, fundamentalmente a través de los planes de formación continuada.
- Proponer medidas para la incorporación de la perspectiva de género en la atención sanitaria.

EL DEPARTAMENTO DE SALUD CONTRA LA VIOLENCIA MACHISTA-23 febrero

Ya son 15 las mujeres fallecidas en lo que va de año. Las últimas mujeres asesinadas procedían de Valencia, Gandía, Villanueva del Fresno (Badajoz) y Santa Perpetua de la Mogoda (Barcelona).

En tan solo 48 horas han sido asesinadas cuatro mujeres, tres ellas el 21 de febrero y la última ayer, 22 de febrero. Sin olvidar el fallecimiento en investigación de la mujer de Redondela (Pontevedra) producido el 20 de febrero.

Y son seis los hijos/as que quedan huérfanos.

*Para mostrar nuestra más enérgica condena a estos hechos, **nos hemos concentrado de nuevo a las 12 horas del día de ayer, en las puertas de nuestros centros de trabajo.***

24/02/17

El Departamento de Salud de Elda pone en marcha la campaña '12 meses, 12 motivos para humanizar los cuidados'

- Se trata de una de las iniciativas surgidas en la Comisión de Humanización constituida en diciembre y en la que participan profesionales de todos los ámbitos
- Los meses de febrero y marzo se van a dedicar a la sonrisa, con actividades como cuentacuentos, exposiciones de dibujos y distribución de carteles

(23/02/2017) El departamento de salud de Elda ha puesto en marcha la campaña '12 meses, 12 motivos para humanizar los cuidados'. Se trata de una de las primeras iniciativas de la Comisión de Humanización constituida a finales del año pasado y en la que están representados todos los profesionales, estamentos, y niveles de atención a la población.

Esta comisión se va a encargar de la promoción y desarrollo de actuaciones que garanticen y mejoren la comunicación, relación, interlocución y mediación de los ciudadanos y las ciudadanas con el sistema sanitario, así como entre los propios profesionales.

De este modo, la Comisión de Humanización del Departamento de Salud de Elda, va a dedicar los meses de febrero y marzo a la sonrisa. Para ello se van a poner en marcha diversas actividades relacionadas con la sonrisa con el fin de que sonreír sea un acto contagioso. Entre ellas se van a distribuir carteles con frases y emoticonos que nos recuerden lo importante que es sonreír, ya que muchas veces en momentos en los que las palabras no pueden cubrir el espacio, lo puede hacer una sonrisa.

Además, entre las actividades previstas, también tendrán lugar cuentacuentos en los servicios de pediatría y exposición de dibujos realizados por los niños ingresados y los niños que acudan a las consultas de Atención Primaria. Asimismo, también habrá intervenciones en los medios locales para difundir los efectos beneficiosos de la sonrisa.

También se van a impulsar actuaciones institucionales que garanticen la humanización de la asistencia sanitaria, a través de la personalización de la atención en los diferentes niveles a lo largo de todo el proceso asistencial.

"Hemos querido desde la dirección que este importante nuevo órgano de participación, tenga un carácter abierto, flexible, mucho más dinámico que otras comisiones en funcionamiento", ha manifestado la gerente del Departamento, Vicenta Tortosa.

El trato de la intimidad y de la autonomía del paciente hospitalizado, la comunicación entre el enfermo y el profesional sanitario, la relación entre usuarios y profesionales tanto en aspectos cognitivos como afectivos, etc., son parte de la reflexión que quiere promoverse entre los integrantes de la Comisión de Humanización.

El problema de la deshumanización de la persona en los ámbitos sanitarios requiere de reflexión sobre la naturaleza del ser humano, su dignidad y su libertad, entre otros aspectos. Los centros sanitarios tienen algunas asignaturas pendientes que han de ser afrontadas desde una ética asistencial que se fundamente en la dignidad personal.

Para consultar esta información en el portal pulse [aquí](#)

24/02/17

I JORNADA IGUALDAD DE GÉNERO - "MUJER Y SALUD"

El Hospital General Universitario de Elda acogerá el miércoles 8 de marzo en el Salón de Actos la I JORNADA DE IGUALDAD DE GÉNERO: "MUJER Y SALUD".

24/02/17

Jornadas de actualización en Ginecología - Obstetricia

El Servicio de Ginecología/obstetricia del Hospital General Universitario de Elda, junto con la Comisión de Formación, han organizado unas Jornadasde Actualización ginecológicas con el Tema : Manejo del déficit de hierro y vitamias en la mujer en sus distintas etapas de la vida", el próximo día 9 de marzo de 2017.

La sesión empezará a las 10.30 horas con la inauguración de la misma por parte de la Gerente del Departamento, Vicenta Tortosa y finalizará a las 14.30 horas clausurándola el Director médico Dr. Herrero Cuenca.

[Pulse aquí para ver el tríptico.](#)

24/02/17

EL DEPARTAMENTO DE SALUD DE ELDA CONTRA LA VIOLENCIA MACHISTA

Con motivo del último asesinato machista ocurrido en nuestro territorio y en homenaje a la víctima, a las 12 horas del día de ayer en la puerta principal del hospital, se celebró una convocatoria- concentración de tres minutos de silencio, mostrando así públicamente la tolerancia cero de este Departamento contra la violencia machista.

21/02/17

EL HOSPITAL DE ELDA AMPLÍA EL SERVICIO DE ATENCIÓN AL PACIENTE (SAIP) CON LA NUEVA UBICACIÓN PARA LOS REGISTROS DE VOLUNTADES ANTICIPADAS

El Departamento de Salud de Elda tiene un nuevo punto de inscripción para que los pacientes puedan realizar su inscripción de voluntades anticipadas según la legislación vigente, en el Hospital General Universitario de Elda.

El documento de Voluntades Anticipadas permite a la ciudadanía decidir de forma consciente y reflexionada qué tipo de cuidados desea recibir en caso de una enfermedad en fase terminal, cuál será el destino de sus órganos, o quién le representará ante el equipo sanitario cuando, una vez perdida la conciencia, sea necesario interpretar sus deseos o haya que decidir sobre el tratamiento médico a aplicar.

De este modo, el/la usuario/a puede decidir que su vida no se prolongue cuando la situación sea irreversible, que no le apliquen medidas de soporte vital, que se le preste una asistencia necesaria para proporcionarle un digno final de su vida con el máximo alivio del dolor o que no se le someta a tratamientos complementarios o terapias no contrastadas.

El Servicio de Atención al Paciente (SAIP) del Hospital General Universitario de Elda es el punto de registro más cercano para los ciudadanos del Alto y Medio Vinalopó. No obstante, la formalización se puede realizar ante notario o en cualquiera de los 33 puntos disponibles en la Comunitat Valenciana. Éstos son los servicios centrales de la Conselleria de Sanitat Universal y Salud Pública, las Direcciones Territoriales de Valencia, Alicante y Castellón, así como los servicios de atención al paciente de todos los hospitales públicos de la Comunitat.

Puesto que la base del documento es respetar la autonomía del paciente y su derecho a decidir sobre su propia salud, mientras la persona conserve plenamente su capacidad prevalece ésta sobre lo expresado en el documento, de modo que sólo se utiliza en los casos en los que el otorgante se encuentra en una situación en la que no puede expresar libremente su voluntad. Por otra parte, el interesado puede cambiar en cualquier momento el contenido del documento, prevaleciendo el último que se haya formalizado.

"Es un salto más de calidad hacia la atención al ciudadano y familiares, en donde se pretende ser un punto de encuentro y reflexión para concienciar tanto a los profesionales sanitarios de la importancia de humanizar la asistencia sanitaria en los hospitales, atendiendo, especialmente, a las 'Voluntades Anticipadas' de los pacientes y a las herramientas de acompañamiento para éstos y sus familiares", ha indicado la Gerente del Departamento de Salud de Elda, Vicenta Tortosa.

La persona interesada puede solicitar información del procedimiento así como los documentos a entregar a través de los números de teléfono del SAIP 966989032 y 966989122, o través de la dirección de correo electrónico helda_saip@gva.es

21/02/17

I CONCURSO DE CARTELES IGUALDAD DE GÉNERO Y SALUD

Las bases del concurso serán las siguientes:

1. TEMA

El tema principal será IGUALDAD DE GÉNERO Y SALUD

2. PARTICIPANTES

Podrá participar en el concurso cualquier trabajador@ del Departamento de Salud de Elda.

3. MODALIDAD

Podrán presentarse cualquier modalidad en la confección y composición de los carteles.

4. FORMATO

El tamaño de los CARTELES será a partir de A3

Cada participante podrá presentar un máximo de 2 obras, siendo estas originales e inéditas. L@s participantes se responsabilizan totalmente de ser l@s únic@s autor@s, de que no existan derechos a terceros, así como de toda reclamación por derechos de imagen sobre las obras presentadas al concurso.

5. ENVÍO

Los CARTELES no irán firmados, llevarán al dorso el título y acompañados con un sobre cerrado en cuyo exterior figure el título de la obra y en cuyo interior se detalle: (nombre, apellidos, teléfono y correo electrónico del aut@r). Podrán enviarse por mensajería interna, correo postal o entrega en mano a la Dirección de Enfermería.

6. PLAZO DE ADMISIÓN

El plazo para presentar los originales estará abierto del 1 de febrero al 3 de marzo a las 15 horas de 2017. No se admitirán obras presentadas con posterioridad a esta fecha.

7. PREMIOS

Premio al mejor cartel: 150€

8. FALLO

El fallo del jurado se producirá el día 8 de marzo de 2017 y será comunicado expresamente por la organización a l@s premiad@s en la exposición que tendrá lugar dicho día en el hall del Hospital G.U. de Elda. Del mismo modo la organización difundirá esta información a los medios de comunicación y a través de los canales que crea convenientes.

9. EL JURADO

El jurado estará formado por profesionales del Departamento de Salud de Elda, seleccionados por la organización.

10. DERECHOS DE AUTOR

Las obras premiadas quedarán en propiedad del Departamento de Salud de Elda. Para el resto de carteles, la propiedad intelectual y autorías serán siempre del autor@. La organización deberá hacer constar en futuras reproducciones impresas o por cualquier medio digital el nombre del autor@.

11. ACEPTACIÓN DE LAS BASES

La participación en este concurso supone la plena aceptación de todas y cada una de estas bases y del fallo inapelable del jurado.



Profesional - concurs intern vacantes 2016

Documentació del Concurs Intern de Vacants per a Personal No Sanitari 2016

Desde el dia 23 de novembre fins el 5 de desembre, es pot presentar la sol·licitud i documentació per a la participació al concurs intern de vacants per al personal no sanitari de l'Hospital General Universitari d'Elda.

El dia 22 de novembre, es va produir la firma del protocol per part dels representants de Comissions Obreres i SIMAP-Intersindical i la Directora Econòmica, Maria Jesús Fabra. Un total de 43 places ixen a concurs (32 de Zelador i 11 d'Auxiliar Administratiu)

Tota l'informació es pot trobar a la web de Personal i als enllaços a continuació. Tanmateix, la documentació i sol·licituts es podran presentar al Registre General situat a l'Unidad de Recursos Humans de l'Hospital en horari de 9 a 14 hores de dilluns a divendres.

1. Protocol firmat.
2. Formulari de Sol·licitud.
3. Autobaremació.
4. Relació de llocs vacants per al concurs intern (2016)
5. Relació provisional de places adjudicades de Zelador i Auxiliar Administratiu.

06/02/17

I CONCURSO DE FOTOGRAFÍA CON TEMA IGUALDAD DE GÉNERO Y SALUD

Las bases del concurso serán las siguientes:

1. TEMA

El tema principal será IGUALDAD DE GÉNERO Y SALUD

2. PARTICIPANTES

Podrá participar en el concurso cualquier trabajador@ del Departamento de Salud de Elda.

3. MODALIDAD

Fotografías tanto en color como en blanco y negro.

4. FORMATO

El tamaño de las FOTOGRAFÍAS será libre y a partir de 21x15 (blanco y negro o color). Cada participante podrá presentar un máximo de 3 obras, siendo estas originales e inéditas. L@s participantes se responsabilizan totalmente de ser l@s únic@s autor@s, de que no existan derechos a terceros, así como de toda reclamación por derechos de imagen sobre las obras presentadas al concurso.

5. ENVÍO

Las fotografías no irán firmadas, llevarán al dorso el título y acompañadas con un sobre cerrado en cuyo exterior figure el título de la obra y en cuyo interior se detalle: (nombre, apellidos, teléfono y correo electrónico del aut@r). Podrán enviarse por mensajería interna, correo postal o entrega en mano a la Dirección de Enfermería.

6. PLAZO DE ADMISIÓN

El plazo para presentar los originales estará abierto del 1 de febrero al 3 de marzo a las 15 horas de 2017. No se admitirán obras presentadas con posterioridad a esta fecha.

7. PREMIOS

Premio a la mejor fotografía: 150€

8. FALLO

El fallo del jurado se producirá el día 8 de marzo de 2017 y será comunicado expresamente por la organización a l@s premiad@s en la exposición que tendrá lugar dicho día en el hall del Hospital G.U. de Elda. Del mismo modo la organización difundirá esta información a los medios de comunicación y a través de los canales que crea convenientes.

9. EL JURADO

El jurado estará formado por fotógraf@s de reconocido prestigio, seleccionados por la organización.

10. DERECHOS DE AUTOR

Las obras premiadas quedarán en propiedad del Departamento de Salud de Elda. Para el resto de fotografías, la propiedad intelectual y autorías serán siempre del autor@. La organización deberá hacer constar en futuras reproducciones impresas o por cualquier medio digital el nombre del autor@.

11. ACEPTACIÓN DE LAS BASES

La participación en este concurso supone la plena aceptación de todas y cada una de estas bases y del fallo inapelable del jurado.



6 de febrero, Día Internacional de la Tolerancia Cero con la Mutilación Genital Femenina

La Mutilación Genital Femenina (MGF), es un acto de extrema violencia que se ejerce contra las mujeres y niñas que provienen fundamentalmente de países del África Subsahariana y que residen en nuestra Comunidad y que les genera importantes problemas de salud a lo largo de su vida.

Es responsabilidad de la sanidad pública valenciana luchar contra la mutilación, por ello se ha puesto en marcha el Protocolo de Actuación Sanitaria ante la MGF que, junto con el Mapa de Riesgo y la designación de la Unidad de Referencia para la Cirugía Reconstructiva del Hospital Dr. Peset, forman un conjunto de medidas para el abordaje integral de la MGF basadas en su prevención, detección precoz y tratamiento. Y así evitar que se siga practicando a las niñas este acto violento y poder ofrecer la reconstrucción a las mujeres que ya han sufrido la mutilación.

Por ello necesitamos de la movilización de las y los profesionales sanitarios para contribuir a la eliminación definitiva de esta forma de violencia que constituye una manifestación especialmente cruel de la discriminación por razón de género.

02/02/17

Acuerdos de Gestión 2017

La Conselleria de Sanitat Universal i Salut Pública ha hecho públicos los acuerdos de Gestión de los Departamentos para el año 2017, como parte de la transparencia de los procesos de toma de decisiones, desde la base de la información pública de las cuestiones que afectan a la ciudadanía (población y profesionales).

Para consultarlos, puede hacerlo desde aquí.

31/01/17

El Departamento de Salud de Elda premiado por la cadena SER

Con motivo de la celebración de los primeros Premios Radio Elda, el jurado ha reconocido el trabajo del Departamento de Salud de Elda en la categoría de Salud y Sanidad. En concreto, la enfermera Ester González Miralles de la Consulta de Enfermería Oncológica ha sido premiada por la Cadena SER por servir de guía y apoyo al paciente con cáncer, así como por mejorar la calidad asistencial y el trato psicológico.

El proyecto de la Consulta de Enfermería Oncológica empezó en noviembre de 2014 con el objetivo de ofrecer una mejora en la atención al paciente en tratamiento de quimioterapia y a sus cuidadores. Además de información sobre la enfermedad, el diagnóstico y el pronóstico, también se informa sobre el tratamiento y los efectos de la misma quimioterapia, para afrontar de una mejor forma el proceso médico.

La primera edición de estos galardones, que se ha celebrado el 27 de enero, también ha otorgado premios en las categorías de Deporte, Fiestas, Música, Industria, Solidaridad, Cultura, Gastronomía, Educación, Empresa, Medio Ambiente y Efeméride del Año.

La Cadena SER premia a la Consulta de Enfermería Oncológica del Departamento de Salud de Elda #PremiosRadioELda



30/01/17

Profesional - PLAN DE FORMACIÓN CONTINUADA EVES 2017

PLÀ DE FORMACIÓ CONTINUADA EVES 2017

Ja s'ha publicat al DOGV el PLÀ DE FORMACIÓ CONTINUADA EVES 2017. Es pot trobar l'oferta de cursos i el formulari d'inscripció als següents documents.

- Anunci de la publicació del PLÀ DE FORMACIÓ CONTINUADA EVES 2017
- DOGV Num. 7965 / 25.01.2017
- Formulari d'Inscripció.

27/01/17

PLAN FORMACIÓN CONTINUADA EVES 2017

Para vuestro conocimiento os informamos de la oferta de cursos PLAN DE FORMACIÓN CONTINUADA EVES 2017 .
Se adjunta inscripción y DOCV de la publicación.

Para consultar esta documentación, pinche en el siguiente enlace

27/01/17

Ciudadano - Declaración de intereses

DECLARACIÓ D'INTERESSOS

Com a iniciativa emmarcada al eix de transparència i bon govern, adjuntem instrucció nº 1/2017 "*Declaració d'interesos en relació amb les organitzacions, societats i empreses sanitàries*", per al vostre coneixement i difusió a tots i totes els professionals dels Departaments de Salut.

Document en format pdf

- Declaració d'interessos

23/01/17

Inescop busca un desinfectante del calzado para alimentación y sanidad

Los técnicos analizan los zapatos de los trabajadores del Hospital de Elda y de un restaurante de la Finca Lacy

Evaluación de placas. INFORMACIÓN

Inescop trabaja en la validación de tratamientos efectivos para el cumplimiento del reglamento europeo de buenas prácticas de higiene en el calzado que se usa en la industria alimentaria y en el sector sanitario, que se basa principalmente en la investigación de un desinfectante. El proyecto está financiado con apoyos del IVACE y Fondos Feder.

Uno de los riesgos a los que se enfrenta este tipo de industrias es la contaminación cruzada por trasiego y el constante movimiento de los trabajadores por las diferentes zonas de las instalaciones de trabajo, lo que contribuye a diseminar microorganismos no deseados, potencialmente patógenos, de un área a otra, con el riesgo que ello supone para la salud de los trabajadores, consumidores y en el caso de centros sanitarios, de los pacientes.

Así la búsqueda del tratamiento desinfectante, Inescop está analizando los zapatos empleados por trabajadores del Hospital de Elda y el Restaurante Quinta Lacy a los que «una vez han sido contaminados en situaciones reales de trabajo, les aplicamos en laboratorio diferentes productos químicos para analizar posteriormente el grado de desinfección conseguida», explica Elena Albert, responsable del proyecto.

El centro de innovación no solo experimenta con tratamientos desinfectantes eficaces, además busca que las empresas de calzado laboral puedan ofertar calzado acorde con protocolos de bioseguridad y con el reglamento europeo de buenas prácticas de higiene aplicable al sector alimentario, que implica la obligatoriedad de implantar sistemas de autocontrol basados en los principios del Análisis de Peligros y Puntos de Control Crítico. Al término del proyecto, y si todo va según lo previsto, los fabricantes de calzado de uso profesional podrán contar con un tratamiento de desinfección para sus productos validado por Inescop.

23/01/17

Elda registra 158 casos de gripe en una semana superando ligeramente la media de la comunidad

Los centros de Salud de Elda están atendiendo a cientos de pacientes con gripe | Jesús Cruces.

El Departamento de Salud de Elda registra **158 casos de gripe por cada cien mil habitantes** durante la última semana, es decir hasta el día 15 de enero, cifra que está **ligeramente por encima de la media de la Comunidad Valenciana**, que se sitúa en 142 casos. Desde el Hospital General de Elda nos informan que las cifras no superan en el mismo periodo a las del pasado año, cuando se alcanzó el pico máximo a primeros del mes de marzo.

Según fuentes hospitalarias son pocos casos hasta el momento, "**cuando supera los 200 casos se puede decir que se considera que la incidencia es mucha** entre la población y se podría producir sobrecarga en la atención Primaria", explican desde el Hospital de Elda. No obstante, **creen que la ola de frío podría ocasionar nuevos casos de gripe**, aunque "estamos preparados para habilitar espacios con camas o incluso utilizar las habitaciones individuales si fuese necesario".

Hasta el momento se han detectado **cinco casos graves por gripe que han requerido ingreso hospitalario** y se ha producido **un fallecido por gripe** del total de nueve fallecidos que se han producido en la Comunidad Valenciana. Las mismas fuentes señalan que se han producido otros ingresos por gripe, pero en ningún caso de gravedad.

Durante los días en que dure la ola de frío **se recomienda tomar algunas medidas de precaución** para evitar los contagios por gripe entre la población. **Una de estas medidas es lavarse las manos de forma continuada**, ya que es el vehículo de transmisión más importante del virus que ocasiona la gripe, de hecho creen que después de las fiestas navideñas fue cuando se produjeron más casos de contagio debido al contacto físico la gente en reuniones y espacios cerrados.

Desde el Departamento de Salud de Elda insisten en que cuando se tiene la enfermedad se deben tomar líquidos, antitérmicos y estar en reposo.

23/01/17

Calendario de vacunación infantil nacidos en 2017



Material divulgativo:

- Tríptico informativo padres calendario infantil 2017
- Cartel calendario infantil 2017
- Adhesivos calendario infantil 2017

Toda la información relativa al calendario de vacunación infantil pinchando [aquí](#).

18/01/17

Calendario de vacunación infantil nacidos en 2017

Calendario de vacunación infantil nacidos en 2017



Material divulgativo:

- Tríptico informativo padres calendario infantil 2017
- Cartel calendario infantil 2017
- Adhesivos calendario infantil 2017

Toda la información relativa al calendario de vacunación infantil pinchando aquí.

18/01/17

El Departamento de Salud de Elda atendió más de 287.600 consultas y 91.320 urgencias en el año 2016

- Se atendieron un total de 91.320 urgencias durante el año 2016, lo que supone un incremento del 5.6%
- Los profesionales del Departamento atendieron una media de 250 urgencias diarias
- De enero a noviembre de 2016, se realizaron 287.603 consultas externas, 21.618 intervenciones quirúrgicas, y se atendieron 1268 partos.

Consultas externas

Las Consultas del Departamento de Salud de Elda han recibido un total de 287.603 visitas durante los meses de enero a noviembre de 2016, una cifra que con toda seguridad superará las 300.000 cuando se añadan los datos del último mes del año. Del total de consultas atendidas, 136.945 fueron primeras visitas y 150.658 consultas sucesivas.

Los datos de actividad muestran que los meses de mayo y junio han sido en los que más pacientes recibieron asistencia sanitaria especializada, mientras que el mes de agosto fue el de menor afluencia.

Por especialidades las cinco que registraron un mayor número de consultas fueron en primer lugar las consultas de Oftalmología con un total de 34.874, seguidas de las consultas de Rehabilitación con 22.089, Dermatología con cerca de 21.827, las de Cirugía Ortopédica y Traumatología con 19.547, y Urología con 14.583 visitas, todo ello a falta de contabilizar las visitas del mes de diciembre de 2016.

Urgencias y hospitalización

Durante todo el año 2016 se atendieron en nuestro Departamento un total de 91.320 urgencias, 5.145 urgencias más que el año anterior, lo que supone un incremento del 5.6%, y con una media de 250 urgencias atendidas al día.

El porcentaje de ingresos de las Urgencias atendidas en lo que va de año es del 14,7%, un dato similar al del pasado año que fue de 14,6%.

En cuanto a datos de Hospitalización, de enero a noviembre de 2016 se registraron un total de 16.487 ingresos frente a los 15.745 del mismo periodo en 2015. Del total de ingresos, 6.453 fueron programados y 12.163 fueron urgentes, lo que supone un aumento de la presión de urgencias, con una reducción de la estancia media a 5,23 días.

Respecto a la actividad quirúrgica, se han realizado 21.618 intervenciones (14.954 con anestesia general, y 6.664 con anestesia local), con un porcentaje superior al 50% de intervenciones realizadas con cirugía sin ingreso en la Cirugía Mayor.

Así mismo, se han atendido 1268 partos (966 por vía vaginal y 302 por cesárea) lo que supone un incremento del 5,7% en el número de partos respecto al año anterior.

10/01/17

El Departamento de Salud de Elda participa en el proyecto EPISER2016 para conocer la prevalencia de las enfermedades reumáticas en España

Este estudio se realizará en 45 municipios de toda España con la participación de 5.000 personas. Se estudiarán las siguientes patologías: artritis reumatoide, lupus eritematoso sistémico, lumbalgia inflamatoria, artrosis (de manos, columna cervical, lumbar, cadera y rodillas), osteoporosis, fibromialgia, artritis psoriásica, espondilitis anquilosante, gota, síndrome de Sjögren

Los resultados serán utilizados por los financiadores de la sanidad para estimar el gasto que supone la inclusión de nuevos fármacos en el mercado

El Departamento de Salud de Elda y su sección de Reumatología participan en el proyecto EPISER2016, un estudio de prevalencia de enfermedades reumáticas en España, promovido por la Sociedad Española de Reumatología (SER). El anterior se llevó a cabo en el año 2000, y se estima que dicha prevalencia puede haberse modificado. "En estos años se han producido importantes cambios poblacionales en nuestro país que podrían influir en la prevalencia de las enfermedades reumáticas como el envejecimiento, el aumento de la población extranjera, el mayor porcentaje de sobrepeso y obesidad o los cambios de patrón en el tabaquismo; lo que hace que un nuevo estudio epidemiológico esté más que justificado", según explica la Dra. Sagrario Bustabad, investigadora principal del proyecto y jefa de Servicio de Reumatología del Hospital Universitario de Canarias.

Los municipios que participarán en esa investigación en el Departamento de Elda son: Cañada, Algueña, Sax, Beneixama, Biar y El Pinós. En cada localidad, se contactará por teléfono con los participantes, para la realización de un cuestionario de cribado de las enfermedades a estudio. Las llamadas se harán a los teléfonos fijos seleccionados de forma aleatoria en los municipios incluidos. Además, la Dra Francisca Sivera, jefa de la sección de Reumatología del Hospital General Universitario de Elda, participa como miembro del Comité Científico en el diseño e implantación del proyecto a nivel nacional.

Los estudios sobre prevalencia de enfermedades son estudios observacionales descriptivos que, además de aportar conocimiento sobre las enfermedades reumáticas que afectan a la población general, son esenciales para que los sistemas de salud puedan estimar proporcionar una atención sanitaria adecuada. En esta nueva edición del estudio se incluirán, además de las patologías que ya se analizaron en la edición anterior: artritis reumatoide, lupus eritematoso sistémico, lumbalgia inflamatoria, artrosis (de manos y rodillas), osteoporosis y fibromialgia, otras nuevas, de las cuales desconocemos la prevalencia en la población española, como son la artritis psoriásica, espondilitis anquilosante, gota, síndrome de Sjögren y artrosis de columna cervical, lumbar y cadera. El tamaño muestral será de casi 5.000 individuos (casi el doble que en la edición anterior) y las entrevistas se realizarán a lo largo del 2017 a través de una empresa especializada en área de salud. Su servicio de call center contactará por teléfono con los individuos participantes para la realización de un cuestionario de cribado de las enfermedades a estudio. Aquellos en los que las respuestas sugieren una posible enfermedad reumática serán evaluados por reumatólogos que confirmarán o descartarán la sospecha diagnóstica.

Además, apunta la especialista, dentro de los objetivos secundarios "se busca comparar los resultados con los obtenidos en el EPISER 2000, conocer la frecuencia con la que la población adulta en España ha consultado en el último año a algún médico por problemas osteoarticulares y saber la frecuencia de consumo de fármacos por problemas osteoarticulares durante al menos un mes en el último año en el mismo grupo de población".

"La idea es que, si no nos encontramos con ningún inconveniente, los primeros resultados estén para primer trimestre del año 2018", según la Dra. Bustabad, quien indica que la reputada periodista Rosa M^o Calaf, será la madrina del proyecto.

Más información sobre el proyecto EPISER en: <http://www.ser.es/episer-2/>

10/01/17

Sanitat modifica el calendario de vacunación infantil de la Comunitat Valenciana

- Para los niños nacidos a partir del 1 de enero de 2017

- A los 2, 4 y 11 meses de edad se administra una dosis de vacuna frente a difteria, tétanos, tos ferina, poliomelitis, Haemophilus influenzae tipo B y hepatitis B

- Se suprime la vacuna de hepatitis B al nacer

(05/01/2017) La Conselleria de Sanitat Universal i Salut Pública ha modificado el calendario de vacunación sistemática infantil de la Comunitat Valenciana a través de la Resolución de 1 de enero de 2017, publicada en el Diari Oficial de la Generalitat Valenciana.

Se trata del calendario vacunal que el Consejo Interterritorial de Sanidad aprobó hace seis meses para 2017 y que, en la Comunitat Valenciana, comenzará a aplicarse a los niños nacidos a partir del 1 de enero de 2017.

El calendario incluye una serie de cambios en los esquemas de vacunación, principalmente en menores de un año. En primer lugar, se reduce el número de dosis de la vacuna combinada de difteria-tétanos-tos ferina (DTPa), polio y haemophilus influenzae tipo b (Hib), en concreto la dosis administrada a los 18 meses.

Así, los niños y niñas nacidos a partir del 1 de enero de 2017 recibirán una dosis de vacuna combinada de difteria-tétanos-tos ferina (DTPa), polio inyectable (VPI), Haemophilus influenzae tipo b (Hib) y hepatitis B (HB) a los 2, 4 y 11 meses de edad.

Otro de los cambios más relevantes es la nueva pauta de vacunación de la hepatitis B, con tres dosis administradas a los 2, 4 y 11 meses de edad como vacuna combinada y deja de administrarse la vacuna al nacimiento.

Los niños y niñas que comiencen con esta pauta recibirán otra dosis de recuerdo frente a difteria, tétanos, tosferina (DTPa) y poliomelitis, en vez de a los 18 meses, a los seis años de edad.

El calendario se completa con la administración a los 12 meses y a los 3-4 años de sendas dosis de vacuna triple vírica (frente al sarampión, la rubeola y las paperas), así como con la administración de las mismas dosis que hasta ahora frente a la meningitis C (a los 4 meses, 12 meses y 12 años) y la vacunación de las niñas frente al virus del papiloma humano a los 12 años.

Las ventajas del nuevo calendario son, por una parte, que se reduce el número de administraciones de dosis en menores de dos años, asegurando el mismo nivel de protección frente a todas las enfermedades incluidas en el calendario. Y por otra parte, se minimiza el impacto de problemas en el suministro de algunas vacunas, como el que afecta al componente de la tos ferina desde 2015.

El calendario de vacunación es una herramienta de salud pública que protege a la población que se vacuna. Las modificaciones en el calendario responden a cambios epidemiológicos en la enfermedad vacunable, el desarrollo de vacunas más efectivas y eficientes o las variaciones en el conocimiento sobre las mejores pautas y estrategias para la vacunación.

Vacuna de la varicela

La Comunitat Valenciana ya introdujo los cambios relacionados con la administración de la vacuna de la varicela mediante una instrucción en el año 2016, que recomendaba la vacunación frente a esta enfermedad mediante la administración de dos dosis de vacuna, la primera a los 15 meses y la segunda a los 3-4 años. Este cambio se consolida con el nuevo calendario de vacunación.

Para consultar esta información en el portal pulse aquí

05/01/17

"Que la fuerza os acompañe"

Los menores ingresados en El Hospital General de Elda han recibido hoy una visita "galáctica": Darth Vader y otros personajes de la saga de la Guerra de las Galaxias, han llenado de ilusión y magia la planta de pediatría y les han traído unos regalos.

Se trata de una iniciativa que forma parte de las actividades lúdico recreativas programadas con ocasión de estas fechas navideñas en el Departamento de Elda, para hacer más agradable la estancia a nuestros pequeños pacientes. También los adultos han podido saludar a la legión 501

La legión 501 es una asociación sin ánimo de lucro y reconocida por Disney y Lucas film que participan en muchas causas solidarias y que cuenta con miles de miembros en todo el mundo.



05/01/17

Cinco años atendiendo en la UCA de Elda la adicción a las nuevas tecnologías

Los profesionales de la Salud piden ayuda a los Reyes Magos para su buen uso.

Época de regalos donde las nuevas tecnologías tienen un peso importante. Para **evitar que el uso se convierta en un abuso, desde el Departamento de Salud se ha impulsado una campaña de concienciación sobre los regalos navideños.**

Se trata de pedir ayuda para que los padres y madres sean conscientes a la hora de regalar y permitir el uso a sus hijos de las nuevas tecnologías, como tabletas, Smartphones, televisores y videoconsolas.

Y es que el abuso de esas nuevas tecnologías se puede convertir en una adicción, adicción que ya ha sido tratada por parte de la **Unidad de Conductas Adictivas de Elda. Unidad que ha atendido dos casos desde que este problema salió a la luz hace unos cinco años.** José José, enfermero de la Unidad en declaraciones esta mañana a Vinalopó Hoy por Hoy.

José José ha explicado que para **prevenir males mayores, se recomienda a los padres que no regalen nada de tecnología hasta los 3 años.**

Limitar la **televisión a media hora al día a los niños de 3 a 6 años, evitar teléfonos y aparatos de TV en las habitaciones para los niños de 6 a 9 años, y aconsejar a partir de los 13 años para que el uso de los dispositivos no interfiera en las rutinas diarias** (familia, amigos, deportes, estudios, etc...) y los horarios de sueño, ocio, comidas, deberes académicos y domésticos.

El Departamento de Salud les aconseja **fomentar la realización de actividades de relación con otras personas**, así como la lectura, el cine, el deporte, etc., consiguiéndose de esta forma promocionar estilos de vida más saludables en la población.

http://cadenaser.com/emisora/2017/01/02/radio_elda/1483360764_729510.html

03/01/17

VISITA DE LOS BOMBEROS AL HOSPITAL GENERAL UNIVERSITARIO DE ELDA

Hoy día 23 de diciembre y dentro del marco de actividades lúdicas organizadas por el Departamento de Salud de Elda durante las fiestas navideñas, y siempre con el objetivo de humanizar la asistencia sanitaria que prestamos, hemos recibido la visita del equipo de bomberos de Elda y Elche a nuestro hospital, para disfrute de los niños que se encuentran ingresados y también los que estaban en las salas de espera de las consultas de Pediatría.

Los bomberos han llegado por la carretera de la Torreta con los rotativos luminosos y sirenas encendidos para que los niños los vieran desde las ventanas. Una vez en el recinto hospitalario, los bomberos han reunido a los niños en el aula de escolares donde les han explicado su trabajo y cómo se enfrentan al fuego. Les han mostrado el traje especial que utilizan en los incendios y todo el equipamiento necesario. Además, los niños se han podido probar los cascos reglamentarios y sentirse bomberos por un día. También les han informado de la importancia de llamar al 112 cuando sean testigos de un incendio o accidente al que tengan que acudir en ayuda los bomberos.

Después de la charla los bomberos les han regalado juguetes, gracias a la colaboración de JUGUETILANDIA y al INSTITUTO IMPLANTOLÓGICO DENTAL de PETREL, y han visitado a aquellos niños que por sus condiciones no podían salir de sus habitaciones.

Finalmente, los niños han bajado a la calle donde estaba el camión de bomberos. Allí han podido subirse al mismo, comprobar cómo funciona la manguera y tirar agua ellos mismos.

Para concluir, los bomberos han hecho una exhibición de rapel descolgándose con cuerdas desde unas terrazas del hospital.

Desde el Departamento de Salud de Elda queremos agradecer al Cuerpo de bomberos su labor desinteresada para alegrar la estancia de nuestros pequeños pacientes.

23/12/16

EL DEPARTAMENTO DE SALUD DE ELDA OFRECE UN HOMENAJE A SUS JUBILADOS Y JUBILADAS DEL 2016.

El Departamento de Salud de Elda ha homenajeado a treinta y siete profesionales que se han jubilado a lo largo de este año.

Tras unas palabras de agradecimiento por parte del equipo directivo, se ha hecho entrega a cada uno de ellos de una placa conmemorativa del acto, como reconocimiento a la labor desarrollada a lo largo de su trayectoria profesional.

23/12/16

EL DEPARTAMENTO DE SALUD DE ELDA OS FELICITA LA NAVIDAD

El Departamento de Salud de Elda os desea Feliz Navidad y un próximo año 2017 lleno de paz, solidaridad, alegría, ilusión y empatía.

Para ver la Felicitación de Navidad, pincha aquí

22/12/16

Cambio de uniformes para hacer un entorno más amigable.

Progresivamente, todo el personal del Servicio de Pediatría, tanto facultativo como enfermeras y técnicos en cuidados auxiliares de enfermería, van a cambiar su imagen.

Desde hace unos días la uniformidad del blanco o del lila ha cambiado de aspecto. Progresivamente, todo el personal del Servicio de Pediatría, tanto personal médico como de enfermería va a utilizar un nuevo uniforme con el que desde el equipo directivo pretenden que se avance en convertir este centro hospitalario en un entorno amigable para nuestros pequeños pacientes.

Las unidades de neonatos, lactantes e infantiles, así como las consultas de pediatría y las urgencias pediátricas, van a cambiar un poco su imagen hacia los más pequeños; utilizando estos uniformes estampados con dibujos infantiles. Se persigue reducir la ansiedad de los niños hospitalizados generada a menudo por la experiencia hospitalaria en niños y niñas por estar fuera de casa, en un entorno desconocido y alejados de los suyos, y que pierdan el miedo a la "bata blanca".

Esta iniciativa pretende humanizar la atención hospitalaria y hacer más amable el entorno sanitario. Al mismo tiempo facilitará la labor del personal cuando tienen que realizar exploraciones, inyectables o curas.

21/12/16

Los profesionales de la Salud piden ayuda a SSMM los Reyes Magos para el buen uso de las nuevas tecnologías.

Desde el Departamento de Salud se impulsa una campaña de concienciación sobre los regalos navideños

En consonancia con los objetivos del Centro de Salud Pública de Elda: Protección de la salud, Promoción de hábitos saludables y Prevención de enfermedades, durante estas fechas de navideñas, se va a realizar en el Departamento de Salud de Elda una campaña para prevenir las consecuencias negativas del mal uso de las nuevas tecnologías y disminuir el creciente aumento de trastornos provocados por el abuso de estos dispositivos especialmente en nuestros jóvenes.

Se trata de una Carta que envían los profesionales de la salud a SSMM los Reyes Magos con ocasión de las fiestas navideñas pidiendo ayuda para que los padres y madres sean conscientes a la hora de regalar y permitir el uso a sus hijos de las nuevas tecnologías, como tabletas, Smartphones, televisores y videoconsolas.

La campaña ha sido diseñada por los profesionales sanitarios del Centro de Salud Pública de Elda, de la Unidad de Conductas Adictivas (UCA) de Elda, la UCA de Villena, la Unidad de Prevención Comunitaria de Conductas Adictivas (UPCCA) del Ayuntamiento de Villena y la UPCCA de la Mancomunidad Intermunicipal del Valle del Vinalopó.

Se ha elaborado un póster informativo que se exhibirá en todos los Centros Docentes, Ayuntamientos y Centros de Salud del Departamento de Salud de Elda y que se acompañará de una carta más extensa con una serie de recomendaciones que se harán llegar a las AMPAS y alumnos de dichos centros.

Entre otras, cabe destacar que hasta los 3 años sería conveniente no regalar nada de tecnología, nada de televisión, ni usar la tablet para entretenerlos, limitar la televisión a media hora al día a los niños de 3 a 6 años, evitar teléfonos y aparatos de TV en las habitaciones para los niños de 6 a 9 años, y aconsejar a partir de los 13 años para que el uso de los dispositivos no interfiera en las rutinas diarias (familia, amigos, deportes, estudios, etc...) y los horarios de sueño, ocio, comidas, deberes académicos y domésticos.

Finalmente se debería fomentar la realización de actividades de relación con otras personas, así como la lectura, el cine, el deporte, etc., consiguiéndose de esta forma



promocionar estilos de vida más saludables en la población.

El Servicio de Cirugía Ortopédica y Traumatología del Hospital General Universitario de Elda, en la línea puntera de la investigación

Dos estudios, uno de hombro y otro de rodilla, han sido reconocidos por su relevancia en este ámbito.

El Servicio de Cirugía Ortopédica y Traumatología, continuando con su línea puntera de investigación para aportar a sus pacientes el mejor tratamiento posible ha obtenido recientemente dos importantes reconocimientos científicos.

En primer lugar, la Sociedad americana de Cirugía del Hombro ha reconocido que el estudio sobre las "Prótesis del hombro en pacientes con fractura" es uno de los más relevantes de los últimos años y constituye una referencia internacional para el tratamiento de estos pacientes, publicándolo en su revista oficial Journal of Shoulder and Elbow Surgery. Este estudio que mereció también el reconocimiento de la Sociedad Española de Hombro, ha recibido por parte de la Sociedad Valenciana de Traumatología el premio anual al mejor trabajo científico de investigación clínica.

El estudio fue realizado por el doctor Emilio Sebastián (de la Unidad de Hombro) bajo la dirección del profesor Alejandro Lizaur (jefe del Servicio).

Las fracturas severas del hombro son frecuentes y afectan principalmente a personas de cierta edad. Representan una lesión muy invalidante por impedir la actividad de todo el brazo, y de difícil solución con resultados generalmente malos. Este estudio ha demostrado que con un tipo especial de prótesis es posible recuperar la función y calidad de vida en estos pacientes.

Por otra parte, la revista Clinical Microbiology and Infection, órgano de la Sociedad Europea de Enfermedades Infecciosas, y la de mayor prestigio e impacto internacional en estas enfermedades, recientemente ha valorado muy positivamente y aceptado publicar un estudio sobre el "Tratamiento de la infección en prótesis de rodilla", realizado por el doctor Santiago González (de la Unidad de Rodilla), bajo la dirección del profesor Alejandro Lizaur (jefe de dicha Unidad y del Servicio).

La infección en prótesis es relativamente infrecuente pero constituye la más grave complicación, con largo tratamiento y siendo necesarias reiteradas intervenciones quirúrgicas. Ocurre a pesar de realizar todas las medidas de prevención posibles, siendo inciertos los factores que la provocan. En la mayoría de los casos el resultado es insatisfactorio quedando permanentes secuelas. En este estudio se propuso un nuevo régimen de tratamiento con el que se consiguió reducir el número de operaciones necesarias para vencer la infección y con resultados muy favorables.

MÚSICA EN VENA

Los alumnos de clarinete y oboe del Conservatorio Profesional de Música de Elda "Ana María Sánchez" actuarán en el Hospital de Elda el próximo 19 de diciembre Hoy en día la música no sólo se utiliza para pasar el tiempo o como distracción: se ha demostrado que trae múltiples beneficios a la salud emocional y física de los seres humanos. Además es un complemento cada vez más recurrente en los hospitales, ya que ayuda a disminuir el dolor y favorece la producción de endorfinas En este sentido, desde el aula de clarinete y oboe del conservatorio Profesional de Música de Elda se ha tomado la iniciativa de realizar un concierto "navideño" en colaboración con la jefatura de enfermería del Hospital de Elda. El proyecto ha tenido muy buena acogida por ambas partes, siendo una actividad muy alentadora para todos los jóvenes músicos del conservatorio que desde el primer momento se han mostrado muy ilusionados y participativos.

El concierto tendrá lugar el día 19 de diciembre, en primer lugar actuarán a las 17.00 h en la planta de pediatría y a las 18.00 h en el Salón de actos del Hospital dirigido a todo el público en general y se interpretarán fragmentos musicales que serán reconocidas fácilmente tanto por los adultos como por los más pequeños. Alumnos de clarinete: Rubén Sánchez, Ionut Cosmin, Inés Albert, Nieves Fernández, Nerea Castelló, Claudía García, Andrés Vidal, José Manuel Gonzalvez, Saray Jover, Jorge Gomariz, Merce Carbonell, Iván Martí, Iñaki Rios, Ana Belén Pérez, Miranda Rico, Patricia Navarro, Rosa Mª Martínez, Alumnos de oboe: Aroa Carbonell, Nicolás Landete, Ainhoa Deltell, Mar Montoya, Laura Esclapés, María Parreño, Maya Hurtado, Ariadna Navarro, Raquel Giménez, Andrea Martínez, Irene Rico, Sara Poveda, Pedró Bertrán, Celine Camarasa (fagot) Profesores coordinadores: Susi Asensi, Julio Fresneda, Cesar Martín y Luz Alted.

13/12/16

Por tercer año consecutivo se desarrolla la actividad “Es Navidad y en casa hay una silla vacía”

El equipo de la Unidad de Hospitalización a Domicilio y Cuidados Paliativos del Hospital General Universitario de Elda, organiza de nuevo este encuentro entre profesionales y familiares.

Por tercer año consecutivo, la Unidad de Hospitalización a Domicilio y Cuidados Paliativos del Hospital General Universitario de Elda va a desarrollar la actividad "ES NAVIDAD Y EN CASA HAY UNA SILLA VACÍA"

Entre los objetivos que se pretenden alcanzar con la celebración de este encuentro estaría ofrecer a los familiares de los pacientes tratados por esta unidad y fallecidos en este año, así como a cualquier persona que también haya perdido algún ser querido, unas pautas sencillas para el afrontamiento de la primera Navidad sin el familiar ausente.

Se trata pues de apoyar y ayudar a quienes en estas fechas se enfrentan a la pérdida de alguien próximo.

La iniciativa va dirigida preferentemente a todas las personas que están viviendo un proceso de duelo, estando la convocatoria abierta a todo aquel que quiera participar.

La conferencia se realizará por parte de personal de la Unidad de Cuidados Paliativos en el salón de actos del Hospital General Universitario de Elda, el sábado 17 de diciembre a las 17:00h. Entrada Libre.

Tras la finalización se ofrecerá un refrigerio a todos los asistentes.

13/12/16

SANIDAD OFRECE A LOS CENTROS ESCOLARES FORMACIÓN PREVENTIVA ANTE LAS ADICCIONES AL JUEGO ONLINE

La Conselleria Sanitat Universal y Salut Pública ha ofertado como novedad, -dentro de su catálogo de programas y actividades para el curso escolar 2016-2017- la posibilidad de que los centros docentes, a través de sus Unidades de Prevención Comunitaria de Conductas (UPCCA) de referencia, participen en los talleres Ludens (de prevención de juego tradicional y juego online), dirigidos a jóvenes escolarizados entre 15 y 19 años de edad. Esta medida se ha puesto en marcha como respuesta a la gran demanda de intervención en esta materia recibida en la conselleria. La labor de la conselleria es formar y ofrecer los contenidos de prevención frente a las distintas modalidades de juego a los técnicos municipales de las 76 UPCCA existentes, que son quienes, con la formación adquirida, ofrecen e imparten los talleres a los centros docentes. Los contenidos se han elaborado en la Universitat de València Departamento de Psicología básica de la Facultat de Psicologia), con quien se suscribió un convenio de colaboración. Hay que tener en cuenta que, en lo relativo a adicciones a Internet y a juegos en el móvil, el 26% de demanda de tratamiento en 2015 a los recursos que dependen de la Conselleria de Sanitat proceden de menores de edad, según el informe de la Sociedad de la Información de la Fundación Telefónica, el 63,2% de los ciudadanos utilizan smartphone en nuestro país, un porcentaje que sube al 68% en el caso de los usuarios de telefonía móvil de entre 16 y 24 años. Y precisamente la utilización generalizada de este tipo de dispositivos inteligentes ha traído como consecuencia una utilización cada vez mayor de aplicaciones, entre ellas las de juegos. A la vista de lo anterior, el denominado juego patológico se ha convertido en una de las adicciones más peligrosas, especialmente entre los menores y jóvenes. En este sentido, el creciente uso del móvil y las redes sociales aumentan los riesgos de la adicción. En cuanto a la accesibilidad de los menores al juego, los técnicos de las UPCCA están observando que, a pesar de que ser mayor de edad es un requisito para poder jugar, fuera de la red los menores encuentran muy accesibles las tragaperras en los bares o los juegos de casino en salones. En cuanto al juego a través de Internet, es muy sencillo saltarse los controles cuando no se exige una identificación fehaciente. Además, en ocasiones, utilizan a compañeros mayores de edad o a adultos, incluso a sus propios padres, para poder apostar y cobrar. Asimismo, el hecho de que los menores tengan prohibido jugar no quiere decir que una vez alcanzada la mayoría de edad, ya no sean vulnerables a la adicción. Por el contrario, jóvenes y adolescentes mayores de 18 años son una población de riesgo. Las cifras del juego en la Comunitat Valenciana En el caso de Internet y los juegos en el móvil, los datos del Indicador de Tratamiento de la Conselleria de Sanitat Universal i Salut Pública, que incluyeron por primera vez esta adicción en 2015, muestran que el 26% de demanda a tratamiento proceden de menores de edad, seguido de los jóvenes de 19 a 29 años (13%). De esta manera, la edad media de casos por adicción a Internet es de 30 años, frente a los 40 años de los registros por ludopatía. A este respecto, los menores representan únicamente el 1% de los casos en el juego convencional frente a los adultos de 35 a 44 años, que constituyen casi un tercio. Respecto al género, tanto en la ludopatía (máquinas tragaperras, bingos, casinos, etc) como en los juegos online, el perfil mayoritario es varón. En el caso de la ludopatía entre los menores el 100% son chicos, frente a los juegos online donde el porcentaje de chicas alcanza el 10%. A la vista de los registros estadísticos, desde la Conselleria de Sanitat Universal i Salut Pública, se están impulsando nuevas acciones preventivas especializadas en estas recientes adicciones entre la población menor y juvenil.

FIESTA INFANTIL NAVIDAD

Adjuntamos Cartel de la Fiesta Infantil que tendrá lugar el día 16 de Diciembre de 2016 a las 18.00 horas en el Salón de Actos del Hospital General de Elda en colaboración con el Colegio de Enfermería de Alicante y la Dirección de Enfermería del Departamento. Quedan invitados todos los trabajadores del Hospital.

12/12/16

La Unidad de Igualdad del Departamento de Salud de Elda en la WEB departamental

<http://elda.san.gva.es/contacto-y-ubicacion-igualdad>

09/12/16

El Director Médico del Hospital General Universitario de Elda participa en la Jornada Internacional de Seguridad del Paciente en Bogotá

El Director Médico del Hospital General Universitario de Elda, Dr. Juan Francisco Herrero Cuenca ha participado como conferenciante invitado por La Fundación Universitaria Área Andina, en la Jornada Internacional de Seguridad del Paciente: "Avances y retos en la política de seguridad del paciente" Este evento se celebró los días 10, 11 y 12 de noviembre en la sede de esta Universidad en Bogotá.

A lo largo de las Jornadas, el Dr. Herrero, intervino el primer día de la reunión con una conferencia sobre "Segundas y Terceras Víctimas de los Eventos Adversos".

En los días sucesivos, participó en panel de expertos sobre Seguridad del paciente y en la presentación de trabajos de investigación de los alumnos del Máster en Seguridad del Área de Ciencias de la Salud de la mencionada universidad.

También se reunió con las autoridades académicas de la Universidad colombiana, con el fin de establecer una Red que favorezca la investigación y la docencia en Seguridad del Paciente.

07/12/16

El Hospital General Universitario de Elda estrena Belén

El Hospital General Universitario de Elda ha estrenado este año el belén que tradicionalmente es instalado en el hall.

Su autor, Juan José Gómez Rubio es celador en este centro sanitario y belenista desde hace muchos años.

La Gerente, Vicenta Tortosa, y la Directora Económica, M Jesús Fabra, han agradecido a Juan José su desinteresada iniciativa, ya que ha logrado renovar el anterior belén que cada Navidad ha decorado la entrada desde 1988.

Pacientes y usuarios que en ese momento se encontraban admirando su obra, han aprovechado para felicitar al autor.

07/12/16

Montón recoge en Bruselas el galardón que reconoce a la Comunitat Valenciana como modelo europeo de envejecimiento activo y saludable

- Es un reconocimiento a las regiones europeas que han puesto en práctica soluciones creativas y viables que mejoran la salud de las personas mayores

- El galardón reconoce la inversión en innovación aplicada al envejecimiento activo y saludable y se entrega a regiones consideradas 'ecosistemas inspiradores'

(07/12/2016) La consellera de Sanitat Universal i Salut Pública, Carmen Montón, ha recibido en Bruselas el galardón que reconoce a la Comunitat Valenciana como un modelo innovador en envejecimiento activo saludable otorgado por la Red European Innovation Partnership on Active and Healthy Ageing (EIP-AHA).

La red reconoce a las regiones europeas que han puesto en práctica soluciones creativas y viables que mejoran la vida y la salud de las personas mayores, capaces de aportar pruebas y ejemplos concretos del impacto de tales enfoques sobre el terreno. El galardón reconoce a las regiones que invierten en innovación aplicada a un envejecimiento activo y saludable y que apoyan la transferencia y ampliación de esa innovación en toda Europa.

Carmen Montón ha destacado "la importancia que supone para la Comunitat Valenciana este reconocimiento europeo al trabajo realizado en el campo del envejecimiento activo, que supone además una excelente red de contactos para el desarrollo de proyectos de investigación en esta materia".

La red entrega cada 3 años una calificación con estrellas que las reconoce como ecosistemas inspiradores a las ciudades y regiones de la Unión Europea. La implantación a gran escala de estas soluciones es el próximo paso.

La entrega ha tenido lugar durante el Congreso Anual de la Red que se está celebrando estos días en Bruselas y la Comunidad Valenciana ha obtenido tres estrellas de las cuatro posibles. La candidatura, liderada por la Conselleria de Sanitat Universal i Salut Pública, incluía a la Conselleria de Igualdad y Políticas Inclusivas, las fundaciones de investigación en salud (INCLIVA, IIS La Fe, CIPF, FISABIO, FIHGUV y FHPCS), el Ayuntamiento de Valencia, el Campus de Excelencia Internacional de Valencia, además de las universidades (UV y UPV), el Instituto de Investigación Polibienestar y numerosas firmas públicas y privadas y organizaciones no lucrativas y de pacientes, entre otros.

El conjunto de los premiados ha comprometido un presupuesto de más de 4 billones de euros que se invertirán entre 2016 y 2019 en soluciones innovadoras que implementen mejoras en la calidad de vida de los mayores, iniciativas de apoyo a la sostenibilidad de la salud y el cuidado social que a su vez estimularán el crecimiento económico y la competitividad. La Red calcula que estas inversiones beneficiarán a cinco millones de personas en los próximos tres años.

La Red Europea EIP-AHA está formada por diferentes actores que intervienen en el llamado envejecimiento activo y saludable, tanto administraciones locales y regionales, como centros de investigación, hospitales, la industria, PYMEs y start-ups, investigación, organizaciones de innovación y la sociedad civil.

Más allá del reconocimiento europeo a las estrategias en envejecimiento activo y saludable de la Comunidad Valenciana, ser Reference Site de la EIP-AHA ofrece a la Comunidad Valenciana una importante red de contactos para participar en el desarrollo de proyectos de innovación y de investigación en este campo.

07/12/16

Comienza la reubicación de las consultas del Centro de Salud de Acacias de Elda

A partir del 5 de diciembre comienzan los preparativos para acometer las tres fases de la obra de sustitución de la climatización del centro sanitario.

Con motivo de las obras de sustitución de la climatización en el Centro de Salud de Acacias de Elda, a partir del próximo 5 de diciembre es necesario reubicar las consultas de los profesionales que ocupan estos espacios, intentando en todo momento facilitar la atención a nuestros usuarios y que las molestias resulten las menores posibles.

Las obras se acometerán en tres fases y la distribución para **la primera fase** será de la forma siguiente:

- Unidad de Salud Mental Infantil se traslada al Centro de Especialidades de Elda, sito en calle Padre Manjón, 5 de Elda, **A PARTIR DEL DIA 5 DE DICIEMBRE.**
- Consultas de Pediatría, Medicina de Familia, Enfermería, Salud Sexual y Reproductiva y Matronas se trasladan a la tercera planta de ese mismo centro, **A PARTIR DEL DIA 12 DE DICIEMBRE.**

En cada destino y/o centro se les indicará la ubicación de cada consulta.

02/12/16

Simulacro de evacuación del Centro de Especialidades de Elda

Este año se ha realizado la revisión del Plan de Emergencias de este centro sanitario.

Este miércoles 30 de noviembre se ha realizado un primer simulacro a las 10 horas en el Centro de Especialidades de Elda "Padre Manjón". Previamente se ha mantenido una reunión con los equipos del centro y las ayudas externas con el fin de realizar una planificación previa. Tras el simulacro se ha procedido a una segunda reunión con el fin de extraer conclusiones y cada parte involucrada ha emitido su informe.

En la preparación del simulacro se ha contactado con distintos agentes con el fin de que participaran en el planteamiento. Los agentes externos que han participado han sido: el Jefe de Bomberos del Consorcio Provincial de Bomberos de Alicante-Parque de Elda, agentes de policía local personal de la empresa autora del plan de emergencias, unidad de prevención de riesgos laborales UPRL8 de la Consellería de Sanidad Universal y Salud Pública y el Ingeniero técnico del Departamento de Salud de Elda.

La emergencia simulada ha sido la aparición de fuego en cuadro eléctrico en el vestíbulo de la segunda planta, lo cual ha forzado la evacuación de las plantas segunda y tercera dirigida hacia la escalera de evacuación. Hay que señalar que la evacuación ha sido un éxito, dado que ha permitido verificar el grado de preparación de los equipos internos del centro y poder detectar posibles errores con el fin de dotar de los recursos necesarios para su corrección.

La Ley de Prevención de Riesgos Laborales establece la obligatoriedad de contar con un Plan de Emergencias y Evacuación, que deberá actualizarse regularmente. El Plan de Emergencias es el documento escrito que recoge el conjunto de medidas de prevención y protección previstas e implantadas, así como la secuencia de actuaciones a realizar ante la aparición de un siniestro. La finalidad de este documento es la planificación y organización humana para la utilización óptima de los medios técnicos previstos con la finalidad de reducir al mínimo las posibles consecuencias humanas y económicas que pudieran derivarse de la situación de emergencia.



01/12/16

Profesional - enlacs - reclamaciones productividad 2015

PRODUCTIVITAT 2016

S'ha publicat la productivitat corresponent al Departament de Salut d'Elda.

Per a poder consultar la productivitat de cada treballador, devem accedir al següent **enllaç**.

A aquesta aplicació web pots consultar la teua productivitat, sempre que sigues un treballador en actiu de la Conselleria de Sanitat. En caso de no poder accedir, pots consultar la productivitat al tauler d'anuncis de l'Hospital General Universitari d'Elda o preguntar al Servei de Personal.

S'adjunta la documentació en format pdf:

- Model de recurs de productivitat 2016
- Resolució de la Consellera
- Diligència de publicació

01/12/16

Las mañanas MIN siguen su hoja de ruta.

Compartir experiencias y conocimiento, participar en la mejora de cuidados, reflexionar sobre lo que se puede mejorar, caminar hacia la excelencia, son las pautas seguidas por esta iniciativa surgida en la Unidad de Medicina Interna por parte del personal sanitario, tanto enfermeras como TCAE (técnicos en cuidados auxiliares de enfermería)

Esta semana se ha celebrado de nuevo la *Mañana Min* abordando como tema de estudio el Shock. Los profesionales eligieron este tema tras constatar que no son habituales los ingresos por este diagnóstico, y podría ser de gran ayuda revisar las actuaciones necesarias para este tipo de cuidados. Consuelo y Raquel, enfermeras de Medicina Interna, prepararon una sesión magistral en la que explicaron etiología, signos y síntomas pero sobre todo señales de alerta y explicaciones muy concretas para desarrollar el trabajo de enfermería de calidad ante la aparición de este síndrome. A la sesión acudieron enfermeras y TCAE de la unidad, así como estudiantes de TCAE y de enfermería. A la "mañana" también se incorporaron compañeras de la Tercera Planta.

25/11/16

PROYECTO SOLIDARIO ...desde Elda con amor...

Primeros contactos sobre el proyecto solidario ...desde Elda con amor...

La gerente del Departamento de Salud de Elda, Vicenta Tortosa y la Directora de Enfermería, Ascensión Esteve, mantuvieron el 24 de noviembre pasado, la primera reunión de trabajo con la eldense Lola González para poner en marcha el proyecto ...desde Elda con amor...

Ambas responsables sanitarias han sido contagiadas por el entusiasmo de su promotora, que ha podido presentar con mayor concreción este proyecto solidario cuyos beneficios van a ser destinados a la mejora de la planta pediátrica del Hospital General Universitario de Elda.

Se pretende convertir la planta de pediatría en un espacio más confortable, amable y simpático para los niños y las niñas que deben permanecer hospitalizados.

En unos días se va a realizar una nueva reunión para presentar esta iniciativa a los profesionales que quieran implicarse en su desarrollo.

25/11/16

PRESENTACION CALENDARIO SOLIDARIO CANCER MAMA 2017

El Comité Organizador del CALENDARIO SOLIDARIO EN CÁNCER DE MAMA 2017 del Departamento de Salud de Elda de la Consellería de Sanidad Universal y Salud Pública de la Generalitat Valenciana, que el próximo día 3 de diciembre de 2016, sábado, a las 19:00 horas, en el Salón de Actos de Caixapetrer, de Petrer, va a tener lugar el ACTO DE PRESENTACIÓN DEL CALENDARIO 2017.

24/11/16

SESIÓN TRABAJO "DÍA MUNDIAL CONTRA EL SIDA"

El jueves 1 de diciembre y con motivo del Día Mundial del SIDA, en el Salón de Actos del Hospital General Universitario de Eida a las 9 horas, tendrá lugar la Sesión de Trabajo "Día Mundial contra el SIDA" acerca del paciente con VIH, tratando de ser esta jornada una reflexión sobre el trabajo diario desarrollado por las diferentes áreas y profesionales de nuestro hospital.

Programa: [Pincha aquí](#)

24/11/16

Documentación sobre el Concurso de Interno de Vacantes para Personal No Sanitario 2016

Desde el día 23 de noviembre hasta el 5 de diciembre, se puede presentar la solicitud y documentación para la participación del concurso interno de vacantes para el personal no sanitario del Hospital General Universitario de Elda.

En el día 22 de noviembre, se produjo la firma del protocolo por los representantes de Comisiones Obreras y SIMAP-Intersindical y la Directora Económica, María Jesús Fabra, Un total de 43 plazas salen a concurso (32 de Celador y 11 de Auxiliar Administrativo)

Toda la información se encuentra disponible en la web de Personal y en los enlaces a continuación. Asimismo la documentación y solicitudes se podrán presentar en el Registro General situado en la Unidad de Recursos Humanos del Hospital en horario de 9 a 14 horas de lunes a viernes.

1. [Protocolo firmado.](#)
2. [Formulario de Solicitud.](#)
3. [Autobarefacción.](#)
4. [Relación de puestos vacantes para el concurso interno \(2016\)](#)

23/11/16

1ª JORNADA DE NUTRICION

El Servicio de Endocrinología del Hospital de Elda ha organizado la 1ª Jornada sobre Nutrición para el próximo día 30 de Noviembre a las 9.30 horas en el Salón de Actos, donde la intención de esta Jornada es aumentar la formación en nutrición y recursos nutricionales de los profesionales de la salud, así como romper algunos tabúes acerca de la nutrición.

Son las primeras Jornadas en nutrición que se celebran en nuestro Hospital y van dirigidas tanto a médicos como a personal sanitario en general y son impartidas en su mayoría por el personal del Departamento.

Para ver el programa de la Jornada pincha aquí

23/11/16

JORNADA-TALLER “EXPERIENCIA DE PUERTAS ABIERTAS” SALUD MENTAL

El lunes 21 de Noviembre tendrá lugar en el Salón de Actos del Hospital General Universitario de Elda de 10 a 12 horas la Jornada-Taller "Experiencia de Puertas Abiertas" a cargo del Servicio de Salud Mental del Departamento de Salud de Elda y la Federación de Salud Mental de la Comunidad Valenciana.

18/11/16

Igualdad - Logo



17/11/16

Igualdad - Enlaces externos

- Plà d'Igualdad de la Conselleria de Sanitat Universal i Salut Pública
- Unitat d'Igualtat de l'Universitat d'Alacant

17/11/16

Igualdad - Normativa

La Conselleria de Sanitat Universal i Salut Pública, a través de la Comissió d'Igualtat, formada per l'Administració i les organitzacions sindicals amb representació en la Mesa Sectorial de Sanitat, ha posat en marxa el I Pla d'Igualtat per a eradicar les desigualtats entre les nostres treballadores i treballadors, lluitar contra l'assetjament o la violència masclista i crear espais laborals on desplegar una atenció respectuosa per a dones i homes.

RESOLUCIÓ de 9 de juny del 2016, de la consellera de Sanitat Universal i Salut Pública, per la qual s'ordena la publicació del I Pla d'Igualtat de la Conselleria de Sanitat Universal i Salut Pública

17/11/16

Igualdad - Contacto y ubicación

La Unitat d'Igualtat del Departament de Salut d'Elda està adscrita funcionalment a la Gerència del Departament, i les seues funcions són:

- Vetlar per l'aplicació efectiva del principi d'igualtat entre dones i homes.
- Dur el seguiment, avaluació del desenvolupament i grau de compliment de las mesures contemplades en el I Plà d'Igualtat de la Conselleria.
- Impulsar mesures per a la prevenció i la erradicació de la violència de gènere.
- Impulsar la formació i sensibilització del personal del departament de salut en relació al abast i significat del principi d'igualtat de gènere, mitjançant la formulació de propostes d'accions formatives, fundamentalment mitjançant els plans de formació continuada.
- Proposar mesures per a la incorporació de la perspectiva de gènere en l'atenció sanitària.
- Fomentar l'ús d'un llenguatge no sexista i no discriminatori en els documents e informes que s'elaboren.
- Recabar l'informació estadística generada per l'activitat del departament de salut desde la dimensió de gènere.
- Promoure l'elaboració d'estudis d'investigació sobre la situació de salut de les dones.
- Impulsar la formació i sensibilització del personal en relació al abast i significat del principi de igualtat d'oportunitats entre dones i homes.

Per a posar-se en contacte amb l'Unitat d'Igualtat del Departament de Salut d'Elda, poden dirigir-se a:

Responsable de l'Unitat d'Igualtat del Departament de Salut d'Elda

- Nom: Elena Ferrer Hernández
- email: ferrer_ele@gva.es
- Telèfon: 966 989 085
- Ubicació: 1ª Planta de l'ala antiga de l'Hospital General Universitari d'Elda

17/11/16

DIA INTERNACIONAL DE LA VIOLENCIA DE GÉNERO

El viernes 25 de Noviembre de 2016 tendrá lugar el DIA INTERNACIONAL DE LA VIOLENCIA DE GÉNERO.

Para conmemorar este día, se celebrará una conferencia, de 13:00 a 14:00, en el Salón de Actos del Hospital General Universitario de Elda con el título "EL PERSONAL SANITARIO ANTE LA VIOLENCIA DE GÉNERO: UNA MIRADA DESDE LA PSICOLOGIA CRIMINOLÓGICA", contando como ponente a Carmelo Hernández.

17/11/16

016 **ESPACI SEGUR I LLIURE
DE VIOLÈNCIA DE GÈNERE**
ESPACIO SEGURO Y LIBRE
DE VIOLENCIA DE GÈNERO



**La corresponsabilitat
en l'àmbit familiar
és sinònim d'igualtat**

El Departamento de Salud de Elda reubicará las consultas del centro de Acacias

Las obras de la climatización comenzarán el próximo mes de diciembre y su tiempo de ejecución es de diez meses

El departamento de Salud de Elda está diseñando la reorganización de las consultas del centro de salud de Acacias donde, en diciembre, se iniciarán las obras para la instalación de la climatización, que se prolongarán durante diez meses. Para ello se ha constituido una comisión de seguimiento con el fin de coordinar las cuatro fases de la actuación. Además de reubicar las consultas en distintos espacios del mismo edificio, algunas de ellas tendrán que instalarse temporalmente en otros centros de salud, aunque todavía no se ha determinado en cuáles y por cuánto tiempo. También se está valorando cómo afectará esta actuación a la Unidad de Prevención del Cáncer del Mama, donde se realizan las exploraciones con el mamógrafo.

La gerente del departamento de Salud, Vicenta Tortosa, señala que el contrato para la adjudicación de las obras se firmó el 5 de octubre y en él se detalla la cuantía económica que va a significar la instalación del sistema de aire acondicionado del edificio. En la obra se invertirán 28.495,98 euros en 2016 y 435.998,30 en 2017. La primera aportación servirá únicamente para apilar los materiales. A la adjudicación de estas obras se presentaron siete empresas y las llevará a cabo Movilfrio.

La primera fase comenzará desmontando de abajo a arriba en las zonas de los patinillos, las canalizaciones centrales por donde se distribuyen las instalaciones desde el sótano hasta la última planta. También en lo que resta del año se pagará la dirección de obra, que asciende 1.103,08 en esta anualidad y a 16.877, en 2017.

Con el anuncio del comienzo de las obras y la firma del contrato, que se publicará en breve en el DOGV, Tortosa salió al paso de las declaraciones de la diputada autonómica, Reme Yáñez, que puso en tela de juicio la instalación del sistema de climatización en Acacias.

16/11/16

III Jornada del Comité de Bioética Asistencial del Departamento de Salud de Elda

El Comité de Bioética Asistencial del Departamento de Salud de Elda aborda en una jornada los conflictos ético-legales al final de la vida

El encuentro, que reunirá en el Hospital General Universitario de Elda a numerosos expertos en la materia, analizará los problemas ético-legales ante el final de la vida, prestando especial atención a las voluntades anticipadas de los pacientes y a los aspectos éticos y antropológicos del bien morir.

11/11/2016

El Hospital General Universitario de Elda acogerá el próximo miércoles, 16 de noviembre, la III Jornada del Comité de Bioética Asistencial del Departamento de Salud de Elda (CBA) que, a través de diversas mesas redondas, abordará en colaboración con expertos en la materia los problemas ético-legales ante el final de la vida, prestando especial atención a las voluntades anticipadas y a los aspectos éticos y antropológicos del bien morir.

La jornada, que contará con la participación de expertos en cuidados paliativos; atención domiciliaria; y bioética, así como con expertos profesionales de filosofía, psiquiatría y del ámbito jurídico-legal, pretende ser punto de encuentro y reflexión para concienciar a dichos profesionales de la importancia de humanizar la asistencia sanitaria en los hospitales, atendiendo, especialmente, a las 'Voluntades Anticipadas' de los pacientes, y a las herramientas de acompañamiento para estos y sus familiares.

Además, durante el encuentro, se analizará dónde se encuentran los límites de la 'buena muerte', estableciendo, a su vez, un foro de escucha y debate entre los participantes, donde se abordará el papel de la eutanasia como un derecho del siglo XXI, su situación actual en nuestro país, y su perspectiva de futuro en el mismo.

La gerente del Departamento de Salud de Elda, Vicenta Tortosa, será la encargada de inaugurar estas jornadas, acompañada por el presidente del Comité de Bioética Asistencial, Julián Izquierdo. Seguidamente dará comienzo una primera mesa redonda que abordará las 'Voluntades Anticipadas' de los pacientes, de la mano de Diego Ibáñez, coordinador del Servicio de Atención e Información al Paciente (SAIP) del Departamento de Salud de Elda; Vicente Arráez, médico especialista en Medicina Intensiva; y Ramón Palmer, psiquiatra y jefe de sección de hospitalización agudos del Consorcio Hospitalario Provincial de Castellón.

Una segunda mesa analizará los aspectos éticos y antropológicos del 'Bien Morir', con Rubén Jávega, filósofo y miembro del CBA Elda y del CBA de Alicante; Marisa Velasco, enfermera-doctora en Ciencias de la Salud y representante de la Asociación Derecho a Morir Dignamente de Alicante; Fernando Marín, médico del programa 'Morir en casa' y presidente de la Asociación Derecho a Morir Dignamente de Madrid; y Salvador Bellmont, magistrado-juez y decano de los Juzgados de Alicante.

Desde la organización se informa que la jornada está abierta a participantes de todas las áreas sanitarias, profesionales de servicios sociales, asociaciones y público interesado en general. La inscripción se puede llevar a cabo en la dirección de correo electrónico ferrer_ele@gva.es.

15/11/16

Se constituye el equipo LEAN en el Departamento de Salud de Elda.

Es un intento de abordar la mejora continua en la atención asistencial en los centros sanitarios desde una nueva perspectiva diferente, con trabajo participativo y multidisciplinar.

¿Cuántas acciones se realizan en el día a día que no mejoran la atención asistencial que se presta? ¿Nos podemos coordinar mejor quienes formamos parte de un mismo proceso? ¿Es posible hacer más y mejor con los mismos recursos?

Durante el mes de octubre, en el ámbito de la formación continua ofrecida por la Escuela Valenciana de Estudios de la Salud (EVES), se han realizado dos ediciones del curso "Desarrollo de la Filosofía LEAN en el ámbito hospitalario", por personal del Departamento de Salud de Elda con un total de 40 horas cada uno. Esta iniciativa formativa ha sido promovida por la Directora de Enfermería del Departamento, Ascensión Esteve, quien ha apostado desde el principio de su etapa en el equipo directivo que "la resolución de los problemas se puede abordar desde una perspectiva diferente, más solidaria, pues con mayor colaboración entre los diferentes estamentos se consigue aunar esfuerzos con una prioridad común, la mejora continua en la calidad asistencial de la atención que ofrecemos al paciente".

Entre los objetivos del curso ha destacado la concienciación a los participantes sobre los beneficios de un cambio en la gestión de los recursos, tanto materiales, personales y económicos, como del factor tiempo, mediante la ejecución de la filosofía LEAN. Contextualizar la filosofía LEAN en el ámbito sanitario, mostrando las herramientas necesarias para llevar a cabo el cambio y poder detectar, tratar y eliminar, lo que la filosofía Lean llama *desperdicios o mudas*, han sido las facetas que se han podido desarrollar.

La metodología que se ha seguido ha sido la operativa participativa, centrada en el desarrollo personal y adquisición de habilidades mediante actividades de análisis y solución de problemas, utilizando el trabajo colaborativo, realizando observaciones directas de los procesos de trabajo por parte de los participantes.

Los diferentes grupos han realizado su propio diseño del plan de acción, desarrollando sistemas de información, control y seguimiento de los cambios.

Tras los cursos, ha tenido lugar la primera reunión del EQUIPO LEAN del Departamento de Salud de Elda que ha decidido consolidarse como equipo de trabajo permanente, y que ha podido contar con el apoyo y dirección de la profesora del curso y experta en la materia, Nuria Vidal González. En esta sesión se han puesto en común las diferentes alternativas que se han trabajado en un caso práctico que ha suscitado la inquietud de varios de los grupos de trabajo, cuyo reto va a ser **reducir los tiempos de espera de los pacientes que desde el Servicio de Urgencias se les indica ingreso hospitalario**.

Personal de enfermería, médico, y de función administrativa, celadores, informáticos, equipo directivos, han experimentado la satisfacción de poder ofrecer alternativas para mejorar la organización de los procesos de trabajo que, en definitiva, va a redundar en una mayor calidad de la atención asistencial.

15/11/16

La Unidad de Medicina Interna estrena las mañanas MIN

La Unidad de Medicina Interna estrena una nueva iniciativa de mejora en el abordaje de la atención al paciente: las mañanas MIN

El personal de enfermería avanza en la búsqueda de alternativas que mejoren la calidad de la atención ofrecida a las personas que son hospitalizadas en el Servicio de Medicina Interna del Hospital General Universitario de Elda.

El pasado jueves 10 de noviembre tuvo lugar en la sala de sesiones médicas de Medicina Interna del Hospital General Universitario de Elda, **la primera mañana MIN**. Se trata de un proyecto formativo elaborado por el personal de enfermería de la Unidad de Medicina Interna, enfermeras y TCAE (técnicos de cuidados auxiliares de enfermería), con el objeto de ampliar sus conocimientos y poder ofrecer así una mejor calidad asistencial a nuestros pacientes. Aprovechando tanto los conocimientos profesionales como la experiencia acumulada en tantos años de dedicación a este servicio, se ha puesto sobre la mesa el trabajo realizado para encontrar las fortalezas y las debilidades de su desarrollo para ofrecer alternativas en mejorar y avanzar en unos cuidados de mayor calidad, eficacia y eficiencia.

La primera sesión se ha desarrollado con la participación del equipo de enfermería tanto de la unidad como de otros servicios hospitalarios y tuvo por título: **Ingreso, éxitus y alta del paciente hospitalizado en Medicina Interna**. La reunión fue preparada por el equipo de TCAE Inma Pérez y Cami Quesada, y a ella acudió la coordinadora de TCAE del Departamento de Salud de Elda, Elisa Santiago.

Ante el desarrollo de esta novedosa iniciativa que fue muy participativa, la Unidad se ha mostrado muy ilusionada con las posibilidades que ofrece esta forma de abordar la mejora en la atención de las personas que tienen que ser hospitalizados en Medicina Interna.

El buen desarrollo de la experiencia les ha animado a proseguir en una nueva **Mañana MIN**, y el tema a tratar será **Shock, cuidados de enfermería**.

Desde la Dirección de Enfermería y la Gerencia del Departamento de Salud de Elda, se están promocionando todo este tipo de iniciativas que conllevan una mayor implicación del personal de enfermería en la mejora de la atención asistencial que, en definitiva, confluye con el objetivo común del equipo directivo de conseguir una mayor satisfacción de pacientes y usuarios en general.

El pasado mes de octubre, la dirección del Departamento creó la Comisión de Humanización con el fin de cambiar la perspectiva de la atención asistencial teniendo más en cuenta las necesidades del paciente. Ya se ha abierto un periodo para que los profesionales interesados en participar en esta comisión solicitaran su inclusión, y en breves fechas se constituirá esta nueva Comisión de Humanización del Departamento de Salud de Elda.

14/11/16

Comida de Navidad del Departamento de Salud de Elda

Un año más, estas Navidades se celebrará una comida de hermandad entre el personal del Departamento de Salud de Elda.

- Para ver los detalles, pincha aquí.

14/11/16

Premio a la Mejor Labor Profesional para las enfermeras de Nefrología de Elda

El Colegio Profesional de la Comunidad Valenciana distingue la trayectoria de este equipo sanitario por su participación en diferentes programas pioneros.

El Colegio Oficial de Enfermería de la Comunidad Valenciana ha concedido este año el Premio a la Mejor Labor Profesional al equipo de Enfermería de la Unidad de Nefrología del Hospital General de Elda-Virgen de la Salud. De este modo se ha querido distinguir su trayectoria profesional y su trabajo en la puesta en marcha de la consulta de Enfermería, así como por su participación en diferentes proyectos y programas pioneros desarrollados dentro del ámbito de la Nefrología. Acciones que han contribuido a avanzar en el cuidado de los pacientes que sufren este tipo de patologías. De hecho, uno de sus grandes logros ha sido precisamente la creación de un plan de atención que refuerza la capacidad de autocuidado y permite al enfermo renal avanzado vivir de la forma más saludable posible y cumplir con el tratamiento higiénico, dietético y farmacológico.

La entrega del galardón se realizó coincidiendo con el Día de la Enfermería de la Comunidad Valenciana y al acto institucional asistió la supervisora del Servicio de Nefrología del Hospital de Elda, Mercedes Box Serrano, en representación del resto de miembros de un equipo que integran Lucía Muñoz Poveda, Iría Fernández Trevín, Laura Esteve Ruiz, Álvaro Abad Espuig, Mari Paz Guarinos Lucendo, Amparo Monzó Lopéz, Javier Vila Vidal, Amalia Ibáñez Amorós, David González Marín, Carmen Moreno Mascaraque, Jesús Cremades Puerto, María Ortín Algarra, Cristina Poveda Moraga, Antonia Pérez Calero, Liliana Moreno Requena, María Luisa Juan Torregrosa, María José Navarro Cremades, Josefa de las Nieves Sánchez, Rosana Soria Berbegal, Josefa Galera Sánchez, María Dolores Salvador Albors y Judit Albert Gras.

El Colegio de Enfermería también reconoció en el mismo acto el trabajo de Isidro García, enfermero del Servicio de Medicina Preventiva del Hospital Universitario de Elche y de José Francisco Pastor Gallego, enfermero del Hospital Virgen de los Lirios de Alcoy

Para ver la noticia completa, pincha aquí

14/11/16

VIII SEMANA DE LA SALUD CENTRO DE SALUD PETRER 1

Del 18 al 25 de Noviembre de 2016 se celebrará en el CENTRO DE SALUD PETRER 1 la VIII Semana de la Salud.

Para más información, pincha aquí

10/11/16

12 DE NOVIEMBRE. DÍA MUNDIAL DE LA NEUMONÍA

El día 12 de noviembre se celebra el **Día Mundial contra la Neumonía**, con el que se pretende advertir de la importante morbilidad y mortalidad que continúa causando esta enfermedad.

La neumonía es una infección pulmonar frecuente en ancianos, niños, personas inmunodeprimidas y en aquellas que padecen patologías crónicas como la enfermedad pulmonar obstructiva crónica (EPOC), cardiopatías, insuficiencia renal, cáncer, cirrosis hepática o diabetes.

En España, una de cada mil personas contrae neumonía cada año, tasa que se triplica en pacientes mayores de 65 años. En función de la gravedad, la tasa de mortalidad varía entre un 1-2% en pacientes ambulatorios, alrededor de un 8% en enfermos hospitalizados, y **fallecen un 30%** de aquellos que requieren ingreso en la UCI.

La importancia de la vacunación como medida preventiva de neumonía es incuestionable. Para ello, se dispone de la vacuna antineumocócica, recomendada entre otros casos en **personas con enfermedades crónicas, enfermedad pulmonar obstructiva crónica (EPOC), cardiopatías, insuficiencia renal, cáncer, cirrosis hepática o diabetes.**

Si tú o tus pacientes pertenecen a estos grupos de riesgo:

VACÚNATE. VACÚNALOS

10/11/16

III Jornadas de Bioética Asistencial del Departamento de Eida

El próximo 16 de Noviembre se celebrarán en el Salón de Actos del Hospital General Universitario de Eida tendrán lugar las III Jornadas de Bioética Asistencial del Departamento de Eida.

09/11/16

ESTRATEGIA AUTONÓMICA DE SALUD MENTAL

Esta mañana se ha presentado en el Salón de Actos del Hospital General de Elda la ESTRATEGIA AUTONÓMICA DE SALUD MENTAL 2016-2020, a cargo del equipo de la Oficina Autónoma de Salud Mental, la psiquiatra y responsable de la Oficina Begoña Frades y el enfermero Jose López, que han sido presentados por la Jefa del Servicio de Psiquiatra Eulalia Carrato. A esta presentación han asistido los/las profesionales de la Unidad de Hospitalización Psiquiátrica, de las Unidades de Salud Mental y del Hospital de Día de Psiquiatría, así como el equipo directivo.

El Consell se ha fijado la salud mental como una prioridad. Por tanto, para la Conselleria de Sanitat Universal i Salut Pública mejorar la salud mental es uno de los objetivos estratégicos de su política sanitaria.

No hay salud sin salud mental. Este es el reto que nos ha alentado a abordar este proyecto común, de personas para las personas, que es la Estrategia Autónoma de Salud Mental 2016-2020.

La Estrategia Autónoma de salud mental 2016-2020 consolida el modelo de atención comunitario y orienta la organización de los servicios y atención desde el paradigma del modelo de recuperación. La amplia mirada que propone para entender la salud mental y la atención a las personas afectadas implica la convergencia de muchos puntos de vista, la sinergia de diversos ámbitos, disciplinas y tecnologías, planteando la integración de la atención como objetivo de mejora permanente, integración entre los diferentes servicios y niveles de atención de la red sanitaria y entre el sistema sanitario, social, educativo, laboral y judicial.

Enlaces de interés

- [Video](#)
- [Estrategia Autónoma de Salud Mental](#)

09/11/16

Ciudadano - Cafeteria

SERVEI DE RESTAURACIÓ A LES CAFETERIES DE L'HOSPITAL GENERAL D'ELDA

L'Hospital General Universitari d'Elda té un servei de cafeteria i restauració a disposició tant de personal sanitari com de pacients i visitants.

La cafeteria està oberta tots els dies en horari de 7:30 a 22:30 i els horaris de dinars són:

- Desdejuni: de 7:30 a 12:00
- Dinar:
 - Dilluns a divendres: de 13:00 a 16:30
 - Dissabtes, diumenges i festius: de 13:30 a 16:30
- Sopar: de 20:00 a 22:15

Respecte als productes dels que es pot gaudir a la cafeteria de l'Hospital, podem trobar:

- Begudes fredes (aigua, refrescs, sucs...)
- Begudes calentes (cafés, llet, infusions...)
- Torrades, brioxeria, entrepans freds i calents, fruites, iogurts
- Snacks.
- Menús del dia per als dinars i sopars.

Tots aquests productes poden ser consumits en la mateixa cafeteria o demanar que els preparen para endur.

Cal destacar que Mediterrànea de Catering, l'empresa gestora del servei de cafeteria, ha realitzat un gran treball amb la posada en marxa d'una pàgina web on es pot consultar la planificació setmanal dels menús. A l'esmentada planificació podem trobar informació sobre els ingredients, valor nutricional i al·lèrgens que conté cadascun dels plats.

A més a més, l'esmentada pàgina conté un filtre on els usuaris poden indicar a quin producte o productes tenen al·lèrgia i de forma automàtica els apareixen només els plats que sí poden consumir dins del menú.

D'altra banda, Mediterrànea de Catering concedeix molta importància a la opinió dels clients, per això el lloc web inclou una secció dedicada a que els usuaris opinen sobre el servei que s'els ofereix, de manera que es pugui millorar aquest servei.

Un servei més que s'ofereix a aquesta pàgina són recomanacions que s'han de seguir per a dur una dieta equilibrada, indicant quins tipus d'aliments hem de potenciar i quins evitar dins de la nostra dieta diària.

- Per a accedir al lloc web que conté la planificació de menús, punxe [ací](#).

04/11/16

El presupuesto de Sanidad crece en 175 millones hasta los 6.084 millones de euros

- La Generalitat destinará 16,6 millones de euros al día a atender la salud de la ciudadanía en 2017
- Se consolida la recuperación de derechos con un incremento de 5 millones de euros en las ayudas frente al copago farmacéutico
- Aumenta un 11% la partida de inversiones que potenciará la dignificación de infraestructuras sanitarias

(03/11/2016) La consellera de Sanitat Universal i Salut Pública, Carmen Montón, ha presentado en la Comisión de Economía, el proyecto de presupuestos de su departamento Presupuestos y Hacienda de Les Corts, que asciende a 6.084 millones de euros. Es la primera vez que se rebasa el listón de los 6.000 millones de euros destinados a Sanidad. Los 175 millones de euros de incremento respecto a las cuentas del año pasado suponen un 3% más.

El aumento de este año, más los 416 millones de euros del incremento del presupuesto del año 2016, representa una subida de 591 millones en dos años, un 10 % más respecto del último presupuesto presentado por el gobierno del partido popular para el año 2015.

La Generalitat destinará en 2017 más de 16,6 millones al día de euros a atender la salud de todos los ciudadanos, frente a los 16,2 de 2016 o los 15 del año 2015.

"Es el presupuesto que consolida el fortalecimiento de la sanidad pública valenciana, la sanidad universal y las ayudas frente al copago farmacéutico y ortoprotésico", ha comentado la consellera de Sanitat, Carmen Montón. "Los presupuestos de la dignificación de las infraestructuras sanitarias, de la apuesta por el empleo estable y de calidad; y de la gestión eficiente", ha añadido.

"Son 1.120 millones de euros más que el presupuesto que el PP presentó hace 5 años, cuando se presupuestaba sin rigor, con falsedad, con recortes indiscriminados y generando deuda en las cuentas sanitarias que, por cierto, se escondía en los cajones", ha dicho la consellera.

Recuperación de derechos: 5 millones más en las ayudas frente a los copagos

La consellera ha puesto el acento en la recuperación de derechos: "Atendemos a todas las personas garantizando el derecho a la sanidad universal, pública y de calidad".

Carmen Montón ha destacado la consolidación de las ayudas frente a los copagos farmacéuticos y ortoprotésicos. Los presupuestos de 2017 no solo mantienen la gratuidad en la aportación farmacéutica y ortoprotésica para colectivos especialmente vulnerables, como el de los discapacitados o pensionistas de rentas bajas, mediante la dotación de dos líneas presupuestarias, sino que la suma global destinada a ellos crece en 5 millones de euros hasta los 47 millones.

Respecto al gasto de personal, se sitúa en 2.471 millones de euros, lo que representa el 40,6% del presupuesto global.

En esta partida se recogen los incrementos de carrera profesional para el personal funcionario y estatutario, y los derechos reconocidos y recuperados. Es un 1,2% más reducido que el año pasado, ya que en 2016 se recogían cerca de 50 millones de euros destinados al pago de la cantidad que se adeudaba a los trabajadores de la paga extraordinaria de diciembre de 2012. Además, el presupuesto contempla los costes de gestión de las convocatorias de las OPE de 2014, 2015 y 2016.

Por lo que respecta al capítulo II, la partida de gastos corrientes y de funcionamiento, el presupuesto es de 2.307 millones de euros. En esta partida se sitúa el nuevo contrato de hemodiálisis ambulatoria, que se pondrá en funcionamiento a principios de 2017, con el que se conseguirá un ahorro estimado superior a 7,5 millones de euros.

Respecto al capítulo de transferencias corrientes, registra un aumento del 13,1% respecto al presupuesto actual, hasta los 1.206 millones de euros. Este aumento se suma al que ya experimentó el presupuesto de 2016 de un 18,2%. Con ello se adecuará el gasto previsto al real en una partida como es la de prestaciones farmacéuticas, dotada de 1.189 millones de euros (1.100 millones para farmacia de receta). "Queremos seguir mejorando el presupuesto de la partida de gasto farmacéutico ambulatorio, para ajustar lo presupuestado al gasto real, al pago de las recetas de los medicamentos de la Seguridad Social".

Un 11% de incremento en inversiones

El capítulo de inversiones reales registra 75,14 millones de euros, lo que representa un incremento del 11,1% en relación al presupuesto actual. Este capítulo define el marco presupuestario del Plan de Dignificación de Infraestructuras sanitarias 2016-2020, que tiene tres prioridades: La dignificación de los espacios de salud, la modernización tecnológica y las obras de renovación, ampliación y adaptación.

La consellera ha lamentado que en los últimos años, la sanidad pública valenciana se ha visto lastrada por la falta de inversión. Y ha citado como ejemplo que más de una tercera parte de los equipos de alta tecnología están obsoletos.

Entre los fondos previstos en esta partida se contemplan 4,1 millones de euros para las actuaciones del Espai de Salut Ernest Lluch en Campanar, en la ubicación del antiguo hospital La Fe de Valencia.

Además de una partida de 323.000 euros para el futuro hospital de Ontinyent, también cuentan con presupuesto actuaciones de ampliaciones o reformas en diferentes hospitales. Es el caso de los centros de Elche, Elda, Alcoi, Arnau de Vilanova, la Vila Joiosa, Sant Joan, General de Alicante, General de Castellón, Sagunto, Peset y Clínico de Valencia. También el antiguo Hospital Militar de Mislata-Quart de Poblet, con 873.000 millones de euros para 2017.

Como ejemplos de equipamiento, destacan las inversiones para la adquisición de PEC-TAC para el Hospital Dr. Peset y en el Hospital Sant Joan de Alicante o el Consorcio Hospital Provincial de Castellón (a través del capítulo VII).

Investigación: 300.000 euros más para el Centro Príncipe Felipe

La dotación económica del Capítulo VII para el año 2017 se sitúa en los 10 millones de euros, lo que supone un incremento del 33,5% respecto a 2016, cantidad que se destinará, entre otros aspectos, a apoyar el Programa operativo de I+D+i, en el que destacan líneas como la investigación genómica y medicamentos innovadores y de precisión.

A través de este capítulo se financiarán las fundaciones de investigación INCLIVA, FISABIO y Fundación La Fe o el Centro de Investigación Príncipe Felipe, con 4,7 millones de euros, 300.000 euros más que en 2016.

EL HOSPITAL GENERAL UNIVERSITARIO DE ELDA HA SIDO NOMINADO EN LAS ÁREAS DE CORAZÓN Y DE GESTIÓN HOSPITALARIA GLOBAL.

Es la primera vez que este centro sanitario consigue significarse en esta prestigiosa lista TOP 20

En la categoría de "grandes hospitales generales", en la que se incluyen los hospitales que disponen de más de 250 camas, el centro sanitario de Elda se ha situado entre los mejores de España en las áreas de corazón y de Gestión Hospitalaria Global.

En concreto, según los datos facilitados por la organización de este certamen, el área de Corazón del Hospital General de Elda se ha situado en la sexta posición de entre los 95 hospitales participantes que cuentan con cardiología médica. Ambas nominaciones fueron recogidas por el Dr. Juan Francisco Herrero, Director Médico del hospital, en Madrid el pasado 26 de Octubre en la 17ª Conferencia HOSPITALES TOP 20

El certamen ha valorado la calidad y eficiencia en su gestión global y en diversas áreas clínicas de los 161 hospitales que han participado de forma voluntaria y anónima en esta decimoséptima edición. Se trata de una investigación realizada anualmente por lasist y evaluado por una Comisión Científica formada por diversas autoridades académicas, clínicas, etc. y una comisión asesora formada por representantes de los distintos servicios de salud. La comisión científica actúa como ente consultivo de los aspectos técnicos, metodológicos y científicos del proyecto para introducir paulatinamente mejoras en este ámbito.

El objetivo del Programa TOP 20 es identificar los patrones de buena práctica y reconocer la labor de aquellos centros que han obtenido mejores resultados en el proceso de evaluación.

Tanto el equipo directivo como el del servicio de Cardiología han valorado positivamente este reconocimiento, fundamentalmente porque es la primera vez que este hospital es nominado en los ocho años que lleva participando.

03/11/16

Mediterránea desarrolla una intranet para mejorar su servicio de restauración en las cafeterías del Hospital General de Elda

La nueva página web creada por Mediterránea, que estará operativa a partir del 2 de noviembre, se pone al servicio de los usuarios del Hospital General Universitario de Elda Virgen de la Salud para facilitar toda la información sobre los menús y los diferentes alimentos que se servirán cada día en el comedor del Hospital.

La web nace como una herramienta de consulta pero también de interacción con los pacientes y usuarios del hospital. Mediterránea, en colaboración con la Dirección del Hospital, crea este espacio para ofrecer información sobre la planificación semanal de los menús y sobre los alérgenos que contiene cada uno de los platos, así como la información nutricional.

Además, se dispondrá de un filtro donde los usuarios podrán indicar a qué producto o productos tienen alergia y automáticamente aparecerán únicamente los platos que sí puede consumir cada día.

Por su política de innovación y constante mejora, Mediterránea concede mucha importancia a la opinión de los clientes, por eso la nueva intranet incluye una sección dedicada a que los usuarios opinen sobre el servicio que se les ofrece. Los resultados de las encuestas se utilizarán para mejorar el servicio.

Su fácil utilización y su fuerte orientación al usuario caracterizan a esta intranet que además es accesible desde cualquier tipo de dispositivo, ofreciendo una navegación rápida y ágil a los contenidos. Se trata de un espacio en la red fresco, moderno y muy intuitivo que complementará el servicio de restauración y cafetería que Mediterránea ofrece en este hospital alicantino.

- Para poder acceder, pincha aquí

02/11/16

Congreso Nacional de la SESPM (Sociedad Española de Senología y Patología Mamaria)

En el Congreso Nacional de la SESPM (Sociedad Española de Senología y Patología Mamaria) celebrado en Castellón el 6, 7 y 8 de octubre de 2016, se ha presentado por parte del Hospital General Universitario de Elda una Comunicación-póster en relación al calendario solidario 2016, en el apartado Apoyo Psicológico al paciente. Lo ha presentado Joaquina Verdú, la enfermera de la Consulta de Patología de Mama, con una gran aceptación por los profesionales asistentes al mencionado Congreso.

Está en proyecto un nuevo calendario solidario para 2017.

Para más información, pincha aquí

28/10/16

XII Jornada Nacional de Artritis

El colegio de farmacéuticos de Alicante acoge el jueves 27 de octubre, la XII Jornada Nacional de Artritis, Organizada por la Coordinadora nacional de asociaciones de pacientes con enfermedades inflamatorias (CONARTRITIS).

Dirigida a pacientes con Artritis Reumatoide, Artritis Psoriásica y Espondiloartropatías y con el lema , "En el centro estás tú", tratará sobre la importancia de que los pacientes conozca en qué consiste su enfermedad: causas, manifestaciones, evolución, los diferentes tratamientos utilizados en estas patologías, principalmente los tratamientos biológicos, el ejercicio como parte integrante del tratamiento para preservar la funcionalidad de las articulaciones y el movimiento asociacionista como fuente de poder de los pacientes.

La presentación "**Tratamientos biológicos. ¿Válidos para mí?**", a cargo de la enfermera Nieves Martínez Alberola, revisa los tratamientos biológicos utilizados en estas patologías, haciendo especial hincapié en los conocimientos que el paciente debe tener acerca de ellos, dada su complejidad, para asegurar un uso adecuado de los mismos y prevenir la aparición de los posibles riesgos que pudieran conllevar.

Nieves Martínez, responsable de la consulta de enfermería de reumatología desde hace diez años desarrolla su labor de forma compartida entre el Centro de Especialidades de Elda y el Hospital General Universitario de Elda.

En esta presentación, resalta la importancia de que el paciente tenga una actitud activa en el manejo de las enfermedades crónicas, porque esto favorece un mejor control y con ello se aumenta la calidad de vida del paciente.

Coautora de la "**Propuesta de contenidos de una consulta de enfermería de reumatología**" editada por el grupo de enfermería de la Sociedad Valenciana de Reumatología (GESVR) y del "**Manual de tratamientos biológicos y no biológicos subcutáneos en reumatología**", publicado por el grupo de trabajo de enfermería de la Sociedad Española de Reumatología (GTESER), Nieves subraya la importancia de la educación al paciente como parte integrante del tratamiento y asegura que este es el objetivo de la consulta de enfermería de reumatología : "*Se trata de favorecer el empoderamiento del paciente, proporcionándoles los conocimientos necesarios para que sea capaz de tomar decisiones acerca de su enfermedad, disminuyendo así su dependencia del sistema sanitario y favoreciendo su autonomía*".

Para ver el programa de las Jornadas, pincha aquí.

28/10/16

"Los hospitales públicos no están preparados para las nuevas tecnologías"

El cómo usa el hospital las **nuevas tecnologías** y si lo hacen o no de forma eficiente ha sido uno de los temas estrellas abordados en el **XXXIV Congreso Nacional de Ingeniería Hospitalaria**, un encuentro que ha organizado la **Asociación Española de Ingeniería Hospitalaria (AEIH)** estos días en Alicante.

"La mayoría de hospitales públicos en España **no están preparados** para las nuevas tecnologías **porque son muy antiguos**", indica **Daniel Cózar**, presidente del Comité Científico de esta cita, quien resalta la dificultad que tienen estos profesionales a la hora de implementar proyectos de desarrollo relacionados con estas herramientas, bien sea de **big data, business intelligence o técnicas BMI**.

Sin embargo, Cózar no se muestra pesimista del todo. "**Los hospitales están evolucionando**, y tanto los gestores como los ingenieros estamos poniendo las medidas necesarias y disponibles para que, en función de la tecnología que se vaya a utilizar, se adapten".

Más voz y voto en la Dirección General del hospital

Otra de las preocupaciones de este colectivo es **el papel que se desempeña en los órganos de dirección de los centros hospitalarios**, tal y como ha puesto de manifiesto Cózar, sobre todo "cuando nuestras decisiones tienen un gran peso técnico y tecnológico", indica.

Por eso, la AEIH, a través de este congreso nacional, dispuso una mesa monográfica sobre el tema, con la participación de ingenieros (tanto de centros de gestión directa como indirecta) y gerentes de hospital. En dicha mesa de debate, todos los ponentes acordaron en señalar la importancia de dar "voz y voto" al ingeniero en la Dirección General, ya que **sus decisiones indican en hasta el 40 por ciento del presupuesto de estos centros asistenciales**, según explicó **Mamen Vivancos**, subdirectora de Infraestructuras de los Hospitales de Vinalopó y Torreveja.

Es por todo ello que celebración de congresos de esta índole son importantes para el ingeniero, prosigue Cózar, ya que consiguen que **estos profesionales intercambien información y experiencias sobre su día a día**, permitiendo resolver los problemas de manera más sencilla y eficaz.

"Según la opinión de los participantes, el congreso ha sido todo un éxito, tanto a nivel organizativo como científico", relata el presidente del Comité Científico, quien no se ha querido olvidar **tampoco de las más de 70 empresas tecnológicas que han participado**, a través de sus stands informativos, en el congreso. "Con su presencia, estas empresas dan a conocer sus productos y permite que el ingeniero conozca de primera mano estas herramientas, pudiéndolas adaptarlas a sus necesidades en función del producto".

Satisfecho del trabajo realizado en el este XXXIV Congreso Nacional –gracias a la organización de esta cita como al "programa de altura" que ha tenido-, **Daniel Cózar ofrece su total colaboración a los próximos organizadores**, a los que les recomienda "rodearse del mejor equipo" para alcanzar el éxito.

Para ver el artículo completo, pincha aquí.

Para ver la entrevista a Daniel Cozar, pincha aquí.

25/10/16

CAMPAÑA DE VACUNACIÓN DE LA GRIPE

La campaña de vacunación frente a la gripe en la Comunidad Valenciana comienza el **24 de octubre**.

La vacuna va dirigida a población de riesgo, por tanto:

- "Si tiene 60 o más años, padece una enfermedad crónica, está embarazada, cuida a personas que puedan tener un alto riesgo de complicaciones por la enfermedad gripal o pertenece a algún otro grupo de riesgo, vacúnese de la gripe por su salud y por la de ellos".
- Los trabajadores sanitarios deben vacunarse para protegerse ellos, a su familia y a las personas que atienden y cuidan.
- La vacunación antigripal también está indicada en embarazadas de cualquier trimestre.
- La vacuna frente a la gripe es segura y efectiva, y es junto a las medidas higiénicas la mejor forma de prevenir dicha enfermedad.
- La vacunación frente a la gripe es anual, por tanto para estar protegido es necesario vacunarse todos los años.

Para tener más información puede consultar la página Web de vacunas de la Dirección General de Salud Pública <http://www.sp.san.gva.es/rvn/> donde se muestra la información sobre la vacuna frente a la gripe y la campaña de vacunación o preguntar a su médico/a o enfermero/a en su centro de salud.

Si desea vacunarse acuda a su centro de vacunación.

Dirección General de Salud Pública

24/10/16

Acto de presentación de FISABIO a la comunidad sanitaria del Departamento de Elda

El jueves 10 de Noviembre de 2016, a las 13:00 h, se llevará a cabo el acto de presentación de FISABIO a la comunidad sanitaria del Departamento de Elda. Dicho acto tendrá lugar en el Salón de Actos del Hospital General de Elda, y está dirigido a todo el personal del centro.

19/10/16

Cáncer de Mama, una Visión Interdisciplinar

Con motivo del Día Internacional contra el Cáncer de Mama, el próximo **viernes 21 de octubre a las 13 horas en el Salón de Actos del Hospital General Universitario de Elda**, tendrá lugar una mesa-coloquio: "CÁNCER DE MAMA: UNA VISIÓN INTERDISCIPLINAR".

Se adjunta cartel informativo de la jornada aquí.

19/10/16

El paciente con gota, firme candidato al accidente cardiovascular

En la última década se ha confirmado que el riesgo de episodios cardiovasculares en los **pacientes con gota** no se explica sólo por los factores clásicos, sino que "hay un exceso de riesgo atribuible a la propia enfermedad", ha asegurado **Mariano Andrés**, reumatólogo del Hospital General de Alicante durante la **V edición de Reumatopics**, curso impartido este fin de semana por la Sociedad Española de Reumatología (SER) en Barcelona con la colaboración de Menarini.

Se desconoce por qué la gota –una enfermedad reumática producida por la acumulación de microcristales de sal de ácido úrico, ante todo en las articulaciones, riñón y tejidos blandos–aumenta el **riesgo cardiovascular**.

"Los mecanismos parecen varios y complejos, pero es probable que se deban a la **interacción entre el estado hiperuricémico** –que favorece la hipertensión y la disfunción endotelial– **y la inflamación** que producen los cristales –tanto la aguda de los ataques como la persistente subclínica–".

"Por analogía a otras enfermedades reumáticas como la artritis reumatoide, quizá la inflamación es el principal contribuyente", ha explicado Andrés durante su ponencia *Riesgo cardiovascular ¿hasta dónde puede llegar el reumatólogo?*

Aunque no se disponen de datos sólidos sobre cómo prevenir este aumento del riesgo cardiovascular, todo apunta, según este reumatólogo, "a que la **prevención de la enfermedad cardiovascular** se basa en el adecuado tratamiento de la gota, consiguiendo los niveles de uricemia adecuados y disolviendo los cristales de urato. Esto implica tomar la enfermedad por la importancia que tiene".

Nivel de uricemia, controversia entre especialistas

Precisamente, durante los dos días que ha durado el curso se han presentado "una combinación de novedades en el manejo y diagnóstico, además de debatirse acerca de controversias sobre asuntos habituales en las consultas de Reumatología como por ejemplo, el nivel al que se debe **reducir la uricemia** en pacientes con gota", ha apuntado, por su parte, **Francisca Sivera**, jefe de Sección de Reumatología del Hospital General de Elda y una de las coordinadoras de la V edición del curso Reumatopics, junto con los especialistas **Francisco Javier Narváez** y **Fernando Pérez**.

- Para más información pincha aquí

18/10/16

Departamento de Salud de Elda y su equipo de Anestesia-Reanimación hospitalario, ejemplo de ahorro de sangre en Cirugía

El pasado viernes 14 de octubre, se presentó en Barcelona en el Congreso de SEDAR (Sociedad Española de Anestesiología y Reanimación) y AWGE (Anemia Working Group Europe) el libro "Guía para la elaboración de programas de ahorro de sangre en Cirugía", realizado por el jefe de Anestesia y Reanimación del Hospital General Universitario de Elda, el Dr. Calixto Sánchez Pérez.

El Dr. Sánchez forma parte del grupo de trabajo GEAS (Grupo de Estudio de Ahorro Sanguíneo), un grupo que lleva trabajando unos 16 años.

A la presentación de esta novedosa publicación asistió el Profesor Mattias Jacob, - el segundo de la izquierda, en la foto- Catedrático de Anestesia y Cuidados Intensivos de la Universidad de Múnich, referente mundial en fluidoterapia y anemia.

En estas semanas, el Departamento de Salud de Elda y su equipo de Anestesia-Reanimación hospitalario, ha sido referido como ejemplo en diferentes ocasiones. El Dr. Sánchez organizó en el Congreso de Barcelona la Mesa "La anemia periquirúrgica".

17/10/16

A LA ESPERA DE LA RENOVACIÓN TOTAL DE PARITORIOS

Se ha finalizado la redacción del proyecto de remodelación completa del área de paritorio del Hospital General Universitario de Elda, con un presupuesto de ejecución material de casi 800.000 euros.

La Gerente del Departamento de Salud, Vicenta Tortosa, espera que las obras se inicien antes del verano de 2017.

Desde el Departamento de Salud de Elda, se ha llevado a cabo la redacción del proyecto arquitectónico y técnico en el que se han definido las actuaciones necesarias para una remodelación integral del servicio de paritorios y la consulta de tocoginecología situada en la primera planta del ala oeste del H.G.U. de Elda. Este proyecto quiere mejorar unas instalaciones cuyos profesionales ya cuentan con un alto reconocimiento por parte de las usuarias por su calidad tanto profesional y como humana. Es un hecho constatado que en el primer semestre de este año, el 22% de los agradecimientos recibidos en el Servicio de Atención al Paciente del centro hospitalario, van dirigidos al Servicio de Obstetricia y Ginecología. Por otra parte, durante los primeros seis meses de 2016 se han atendido un total de 686 partos (538 vaginales y 148 cesáreas) incrementado así un 8,6% el número global de partos respecto al año anterior.

Las actuaciones previstas consistirán en la renovación integral del sistema eléctrico, climatización, detección incendios, fontanería, gases medicinales, etc., cerramientos interiores, solados, techos, carpinterías interiores y exteriores, aparte de una reordenación de espacios tanto del propio servicio como de otros, de modo que permitirá una separación entre ellos evitando interferencias entre profesionales sanitarios y usuarias.

La reordenación de espacios propuesta permitirá optimizar recursos sanitarios tanto técnicos como humanos, dado que se podrán compartir vestuarios, salas de espera y personal para diferentes técnicas, se aumentará en dos el número de paritorios/dilatación obteniendo un total de cuatro, estarán dotados de aseos individuales adaptados y buscando el concepto de humanización del parto, uno de los paritorios estará dotado de bañera lo cual permitirá la dilatación natural.

Se creará una sala de monitorización dotada de cuatro boxes distribuidos de tal forma que permita la visión directa por parte del personal de enfermería, con la posibilidad de cierre con el objeto de mantener la privacidad de la paciente.

Además, se podrá disponer de una zona de urgencias compuesta por sala de espera, dos consultas de urgencias independizadas para reconocimientos y sala de espera de camas con una capacidad para tres pacientes y sus respectivos acompañantes.

Asimismo, el espacio a readecuar contempla la zona de consulta externas de tocoginecología, la consulta para tratamiento de inseminación artificial, la consulta de ecógrafo de alta gama (ECO 20), la sala de espera, la consulta de alto riesgo (ARO) y la de bienestar materno fetal (CBMF).

Se crearán las dependencias necesarias para la gestión administrativa, almacenes, vestuarios y personal de guardia. Y dado que la planta es compartida con el quirófano de urología, se creará una zona de espera de pacientes quirúrgicos dotada de vestuario y sala de espera, lo cual permitirá preservar la intimidad de estos pacientes.

Con la reorganización y optimización de espacios de los servicios instalados en la zona de actuación, se llevará a cabo un cambio de ubicación de determinados espacios del servicio de nefrología y unidad psiquiátrica.

14/10/16

At. Especializada - Cartera Servicio - SAIP - Consentimiento informado

CONSENTIMIENTO INFORMADO

El deber de informar por parte del médico deriva de lo dispuesto por el artículo 1198 del Código Civil, y está desarrollado en la Ley 1/2003, de 28 de enero, de Derechos e Información al Paciente de la Comunitat Valenciana.

Se entiende por **Consentimiento Informado** la conformidad expresa del paciente, manifestada por escrito, previa la obtención de la información adecuada con tiempo suficiente, claramente comprensible para él, ante una intervención quirúrgica, procedimiento diagnóstico o terapéutico invasivo y en general siempre que se lleven a cabo procedimientos que conlleven riesgos relevantes para la salud. El consentimiento debe ser específico para cada intervención diagnóstica o terapéutica que conlleve riesgo relevante para la salud del paciente y deberá recabarse por el médico responsable de las mismas. En cualquier momento, la persona afectada podrá retirar libremente su consentimiento.

14/10/16

At. Especializada - Cartera Servicio - SAIP - Libre elección

TRAMITACIÓN DE LIBRE ELECCIÓN DE MÉDICO Y CENTRO

El usuario puede ejercer su **derecho a la libre elección de médico y/o centro de salud**, entre los existentes en el Departamento de Salud de Elda, al que pertenece. Para ello, tiene dos opciones:

1.- Cumplimentar y entregar el modelo de solicitud de libre elección en el servicio de Admisión de cualquier centro de salud, consultorio o en el punto de información del Servicio de Atención e Información al Paciente (SAIP) habilitados en el Hospital General Universitario de Elda.

2.- Descargar el modelo desde la web de la Generalitat Valenciana:

En caso de solicitar **cambio de médico**, el usuario puede descargarlo **aquí** y presentarlo en cualquier punto SAIP del **Departamento de Salud de Elda**.

Si solicita un **cambio de centro salud o de consultorio**, el usuario puede descargarlo y presentarlo en el servicio de Admisión del centro donde desea ser atendido.

Descargas:

- Libre elección en atención especializada.
- Libre elección en atención primaria.

14/10/16

At. Especializada - Cartera Servicio - SAIP - Contacto y ubicación

CONTACTO Y UBICACIÓN

El Servicio de Atención e Información al Paciente (SAIP) está en las siguientes ubicaciones:

ATENCIÓN ESPECIALIZADA

- **Hospital General Universitario de Elda.** En el hall de la entrada principal.
 - Dirección: Crta. Sax, s/n
 - CP: 03600 Elda (Alicante)
 - Teléfono: 966 989 032 - 966 989 122
 - E-mail: helda_saip@gva.es
 - Mapa
- **Centro de Especialidades de Elda**
 - Dirección: C/ Padre Manjón, 5
 - CP: 03600 Elda (Alicante)
 - Teléfono: 966 957 100
 - E-mail: helda_saip@gva.es
 - Mapa
- **Centro de Servicios Integrados de Villena**
 - Dirección: Crta. Prado de la Villa, 93
 - CP: 03400 Villena (Alicante)
 - Teléfono: 965 823 760
 - E-mail: helda_saip@gva.es
 - Mapa

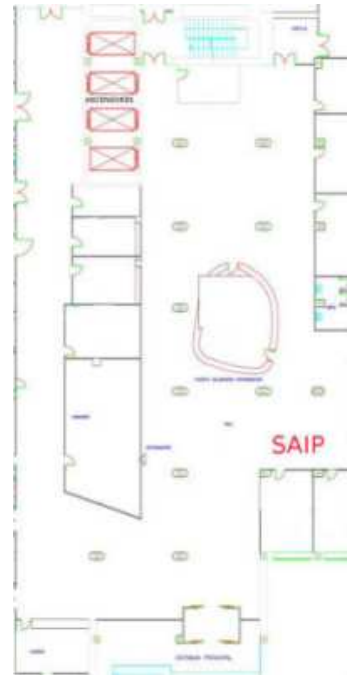

ATENCIÓN PRIMARIA

- **Hospital General Universitario de Elda.** En el hall de la entrada principal.
 - Dirección: Crta. Sax, s/n
 - CP: 03600 Elda (Alicante)
 - Teléfono: 966 989 032 - 966 989 122
 - E-mail: aadep18_saip@gva.es
 - Mapa
- **En los mostradores de los de cada centro de salud.**
 - Lista de Centros y Mapa

14/10/16

At. Especializada - Cartera Servicio - SAIP - Voluntades anticipadas

DOCUMENTO DE VOLUNTADES ANTICIPADAS

El "**Documento de Voluntades Anticipadas**" es el documento mediante el que una persona mayor de edad o menor emancipada, con capacidad legal suficiente y libremente, manifiesta las instrucciones que sobre las actuaciones médicas se deben tener en cuenta cuando se encuentre en una situación en la que las circunstancias que concurren no le permitan expresar libremente su voluntad.

En la declaración de voluntades anticipadas, la persona interesada podrá hacer constar la decisión respecto a la donación de sus órganos con finalidad terapéutica, docente o de investigación. En este caso, no se requerirá autorización para la extracción o la utilización de los órganos donados.

El documento se formalizará en escritura pública ante notario o por escrito ante dos testigos. En éste último caso, los testigos serán personas mayores de edad, con plena capacidad de obrar, de los cuales dos, como mínimo, no tendrán con el otorgante relación por razón de matrimonio, pareja de hecho, parentesco hasta el segundo grado de consanguinidad o afinidad o relación patrimonial alguna. El Documento de Voluntades Anticipadas podrá ser inscrito en el Registro Centralizado de Voluntades Anticipadas de la Comunidad Valenciana.

Mientras la persona otorgante conserve su capacidad, según lo dispuesto en el artículo 1 del Decreto 168/2004, su libertad de actuación y la posibilidad de expresar su voluntad prevalece sobre las instrucciones contenidas en el Documento de Voluntades Anticipadas ante cualquier actuación clínica.

Cuando sea necesario, el médico responsable de la asistencia de la persona, conforme a lo dispuesto en el artículo 9 del Decreto 168/2004, podrá consultar el Registro Centralizado de Voluntades Anticipadas de la Comunidad Valenciana obteniendo, si existe el Documento de Voluntades Anticipadas, una copia impresa del mismo que deberá incorporarse a la historia clínica de la o el paciente.

El Documento de Voluntades Anticipadas producirá plenos efectos por sí mismo y deberá ser respetado por los servicios sanitarios y por cuantas personas tengan alguna relación con el autor del mismo.

En el caso de que en el cumplimiento del Documento de Voluntades Anticipadas surgiera la objeción de conciencia de algún facultativo, la entidad sanitaria responsable de prestar la asistencia sanitaria pondrá los recursos suficientes para atender la voluntad anticipada de la o el paciente en los supuestos admitidos por el ordenamiento jurídico. No podrán tenerse en cuenta voluntades anticipadas que incorporen previsiones contrarias al ordenamiento jurídico o a la buena práctica clínica, o que no correspondan exactamente con el supuesto de hecho que el sujeto ha previsto en el momento de emitir las. En estos casos, quedará constancia razonada de ello en la historia clínica de la o el paciente."

Más información consultar el Decreto 168/2004.

► MANERA DE CUMPLIMENTAR LOS IMPRESOS

1. Preferentemente en mayúscula o letra clara
2. Bolígrafo color azul a ser posible
3. En un mismo folio, fotocopiar por ambos lados: DNI y tarjeta SIP del interesado y su representante
4. En un mismo folio, fotocopiar por ambos lados: DNI o NIF de los dos testigos en el mismo orden que estén inscritos
5. Importante: todos los documentos fotocopiosos deberán leerse correctamente.

Para descargar el documento de voluntades anticipadas, pincha aquí.

14/10/16

At. Especializada - Cartera Servicio - SAIP - Derechos y deberes

DERECHOS Y DEBERES DEL USUARIO DE LA SANIDAD

DERECHOS

1. El respeto a su dignidad, sin que pueda sufrir discriminación por razones de raza, sexo, económicas, sociales, ideológicas o de edad.
2. A recibir en todo momento un trato humano, amable, comprensivo y respetuoso.
3. A la **confidencialidad de los datos sobre su salud**, sin que nadie, sin su autorización, pueda acceder a ellos, salvo en los casos previstos en la legislación vigente.
4. A **obtener las prestaciones sanitarias asistenciales, farmacéuticas y complementarias necesarias** para promover, conservar, restablecer su salud y/o paliar el sufrimiento, según lo establecido en la normativa vigente.
5. A **conocer toda la información** obtenida sobre su propia salud en cualquier proceso asistencial. No obstante, se respetará la voluntad del paciente de no ser informado. El paciente es el único titular del derecho a la información.
6. A **decidir libremente** entre las opciones clínicas que le presente el médico, después de recibir una adecuada información. Es preciso su consentimiento, realizado a través del Consentimiento Informado, antes de una intervención quirúrgica, procedimiento diagnóstico invasivo y cuando se lleven a cabo procedimientos que conlleven riesgos relevantes para la salud.
7. A elegir médico/pediatra y Centro en los términos y condiciones establecidos por la Conselleria de Sanitat.
8. A obtener una segunda opinión dentro del sistema sanitario público en las situaciones y con las condiciones que la normativa vigente establezca.
9. A acceder al conocimiento de su Historia Clínica y a obtener una copia de la misma en las condiciones establecidas por la conselleria de Sanitat.
10. A emitir Voluntades Anticipadas y a que éstas sean respetadas por la Institución Sanitaria.

DEBERES

1. **Tratar con consideración y respeto a los profesionales que cuidan su salud** y cumplir todas las normas de funcionamiento y convivencia establecidas dentro de cada centro sanitario.
2. Hacer un **buen uso de los recursos** y prestaciones asistenciales.
3. Cumplir las prescripciones de naturaleza sanitaria que con el fin de prevenir riesgos para la salud se establezcan con carácter general por la conselleria de Sanitat.
4. Hacer uso racional de las prestaciones farmacéuticas y de la incapacidad laboral.
5. Utilizar y cuidar las instalaciones y los servicios sanitarios contribuyendo a su conservación y favoreciendo su habitabilidad y el confort de los demás pacientes.
6. Facilitar de forma veraz sus datos de identificación y los necesarios para un mejor proceso asistencial o por razones de interés general.
7. Firmar el documento establecido cuando no desee recibir el tratamiento que se le ha prescrito, especialmente cuando se trate de pruebas diagnósticas, medidas preventivas o tratamientos especialmente relevantes para su salud.
8. Aceptar el alta cuando haya finalizado el proceso asistencial.
9. Cumplir las normas y procedimientos de uso y acceso a los derechos que se le otorgan a través de la Ley de Derechos e Información al Paciente (Ley 1/2003, de 28 de enero, de Derechos e Información al Paciente de la Comunidad Valenciana. DOCV número 4.430, de 31 de enero).

14/10/16

La calidad asistencial en el Departamento de Salud de Elda en la Jornada Anual de la Sociedad Valenciana de Calidad Asistencial

El Director Médico del Hospital General de Elda ha sido el encargado de inaugurar la Jornada Anual de la Sociedad Valenciana de Calidad Asistencial, que se ha celebrado hoy en la Escuela Valenciana de Estudios para la Salud bajo el lema Innovación en Calidad Asistencial.

En su conferencia titulada "la gestión de la calidad en los departamentos de salud con el objetivo de una atención integrada", el Dr. Herrero Cuenca, Director Médico del Hospital General Universitario de Elda, ha expuesto las distintas iniciativas en calidad y seguridad que se están llevando a cabo en nuestro departamento, y ha resaltado la importancia de una atención integrada para conseguir la mejora de la atención que prestamos a nuestros pacientes.

06/10/16

Charla “El profesional sanitario ante el mundo de los datos”

Ayer en el Departamento de Elda tuvimos el honor de contar con la presencia del Dr. Ignacio Hernández Medrano, neurólogo del hospital Ramón y Cajal, y un experto en Big Data, y en como el tratamiento de los datos puede mejorar mucho nuestra actividad diaria.

El profesor Hernandez Medrano nos ha ofrecido la charla "El profesional sanitario ante el mundo de los datos" , dirigida a todos los sanitarios interesados en las tecnologías de la información para aplicarlas en su actividad profesional, y nos ha presentado el proyecto SAVANA, una herramienta que permite la reutilización de toda la información que queda almacenada en las historias clínicas de los pacientes y ayuda al médico a tomar la decisión más adecuada para cada paciente.

05/10/16

Universalidad de la asistencia sanitaria en la Comunitat Valenciana

En la Comunitat Valenciana, todas las personas tienen derecho a la asistencia sanitaria.

Consulta en tu Centro de Salud o en el Centro Municipal de Servicios Sociales.

- Para más información, consulta el cartel multilingüe o también el tríptico.

03/10/16

Día Mundial de la Salud Mental

Este año con el lema: "Soy como tú aunque aún no lo sepas"

La Unidad de Hospitalización Psiquiátrica y el Hospital de Día de Salud Mental les invitan a participar en la charla:

- "Afrontamiento del estrés en el ámbito laboral"

Dirigida tanto al público en general como a los trabajadores del departamento.

La charla se celebrará el lunes 10 de octubre en el salón de actos del Hospital General de Elda.

Se realizará una primera sesión a las 9:00 h y una segunda sesión a las 13:00 h.

La duración aproximada de la charla será de unos 30 minutos.

Para más información, vea el cartel anunciador.

03/10/16

Publicado el número 107 de la revista "Viure en Salut"

Le informamos de que se ha publicado el número: 107 de la revista **Viure en Salut** que edita la Dirección General de Salud Pública de la Conselleria de Sanidad Universal y Salud Pública.

Puede consultarla pinchando en el siguiente enlace, donde además podrá descargársela en formato PDF.

Revista Viure en Salut nº 107 "Promoció de la Salut en l' àmbit educatiu"

Para ver números atrasados, puede hacerlo a través del siguiente enlace, y luego pinchado en el apartado "**Revista Viure en Salut**"

29/09/16

Inscripción en la bolsa de trabajo de instituciones sanitarias

Con motivo de la apertura del plazo de inscripción extraordinario en la bolsa de trabajo de instituciones sanitarias para las categorías de facultativo y enfermería, se han publicado unas instrucciones para facilitar el proceso de inscripción para todo el personal que lo requiera.

Las instrucciones pueden encontrarse en la siguiente página.

Ante cualquier duda durante el proceso de inscripción, póngase en contacto con el teléfono de atención al usuario de la Generalitat Valenciana, en el **012**.

29/09/16

Profesional - GUIA PARA LA INSCRIPCION EN LA BOLSA DE TRABAJO

GUIA PER A LA INSCRIPCIÓ A LA BOLSA DE TREBALL

La Conselleria de Sanitat ha posat en funcionament un nou procediment per a la inscripció a la borsa de treball d'institucions sanitàries mitjançant un certificat digital.

Degut a les incompatibilitats entre el sistema proposat per la Conselleria de Sanitat i els sistemes informàtics utilitzats dins dels centres sanitaris, tant d'Atenció Primària com d'Atenció Especialitzada, **NO es pot realitzar l'inscripció a la borsa des de el nostre post de treball.**

Per a facilitar el procés d'inscripció, des de el Servei d'Informàtica del Departament de Salut d'Elda, s'ha editat aquesta guia per a que **cualsevol puga realitzar l'esmentada inscripció des de casa.**

Les pases a seguir per a aconseguir l'inscripció a les borses de treball son les següents:

1. Descarregar i instal·lar Java (última versió)

- Última versió de Java

2. Descarregar i instal·lar el navegador FireFox (última versió)

- Última versió del navegador FireFox

3. Descarregar i instal·lar el programa WebPKI. Açò instal·la els certificats de la ACCV (Agencia de Certificació de la Comunitat Valenciana).

- Programa WebPKI

4. El certificat d'usuari es pot obtindre de dos formes: en tarjeta o en fitxer. El més fàcil és utilitzar un lector de tarjetes ja que, la majoria, tenim una tarjeta criptogràfica, i instal·lar-lo a l'ordinador personal de cadascun (si no en tens un hauràs de comprar-lo).

Si no vols comprar un lector hauràs d'obtindre'l a alguna oficina del SUMA o a un ajuntament amb PRU per a emetre certificats en format software.

Per a instal·lar els certificats en fitxer (no els de tarjeta) tan sols has de fer doble clic sobre el certificat (el fitxer que ens han donat) i polsar "Siguiente" (les vegades que jaça falta) i finalment "Aceptar".

5. Finalment obrir FireFox i anar a la pàgina que ha habilitat la Generalitat per a realitzar l'inscripció a les borses de treball.

- Pàgina habilitada per la Generalitat per a realitzar l'inscripció

Si tens qualsevol dubte durant el proces, es recomana posar-se en contacte amb el servei d'atenció al usuari, al telèfono 012.

Per a més informació, visite la següent pàgina

VI Día de la Seguridad Vial del Alto y Medio Vinalopó

El domingo día 16 de Octubre, y coincidiendo con la Semana Europea de la Movilidad, se celebrarán en la ciudad de Villena diferentes actividades relacionadas con la seguridad vial.

Estas consistirán en:

- Taller de conducción segura.
- Parque infantil de tráfico
- Taller 112
- Taller de reanimación cardiopulmonar básica (RCP)
- Taller de dibujo con cuentos
- Simulacro de accidentes con múltiples víctimas
- Taller de accesibilidad/movilidad
- Exposición de vehículos oficiales
- Taller de simulación de alcohol y conducción
- Taller de inspección técnica de conductores
- Paseo ciclista. Hospital de Bicicletas

Para ver el programa de actividades completo, pincha aquí

28/09/16

Comida en conmemoración del 50 Aniversario del Centro de Especialidades de Elda

Les informamos que con motivo del 50 Aniversario del Centro de Especialidades de Elda "Padre Manjón" se va a celebrar un almuerzo-comida el **viernes 21 de octubre de 2016 a las 15 horas en el Hotel AC (FICIA-ELDA)**.

El precio de la comida será de 35 € y podéis apuntaros en:

- Secretaría CE Elda 3ª PLANTA 1ª PUERTA (Ana Delso 966957131)
- Secretaría Gerencia (Virtu/Mamen 966989011/966989132)

Puedes consultar el menú [aquí](#)

27/09/16

La Unidad de Conductas Adictivas trata a 118 nuevos usuarios en el primer semestre

La mayoría de los atendidos son varones y 96 personas han recaído en su adicción

La Unidad de Conductas Adictivas de Elda (UCA) atendió en el primer semestre de 2016 a 118 nuevos usuarios y readmitió a 96 que han recaído en su adicción. De todos los primerizos, 47 fueron tratados por adicción al alcohol, aunque en las estadísticas de servicio sanitario se desglosa que 28 fueron únicamente por esta sustancia mientras que 19 la combinan con cocaína. El número de varones (80) atendidos fue mayor que el de mujeres, 38.

Desde la UCA alertan sobre el repunte de quienes demandan tratamiento por su adicción al cannabis, que en estos primeros seis meses fueron 33 personas. Asimismo, mostraron preocupación por el aumento en los casos de heroína, que aunque sólo son cuatro, pone de manifiesto que en la calle el consumo de esta droga está aumentado. En la actualidad, en lugar de pincharla en vena se consume fumada, según indican los profesionales.

El perfil del paciente que demanda seguimiento por sus adicciones tiene una edad media entre 30 y 40 años. Los usuarios menores de 18 años son 9; entre 19 y 29 años, 23; entre 30 y 39 años, 45 y con más de 40 años, 24.

Por otra parte, la forma de acceso más habitual a este servicio es por iniciativa propia o presión de la familia en casi un 50%. Aunque también hay pacientes que se derivan desde la Atención Primaria, el hospital, por un abogado, desde Salud Mental, Servicios Sociales y asociaciones sociosanitarias.

En cuanto a la procedencia de los usuarios, el 37,3 por ciento residen en Elda; el 33,9% es Petrer y el 17,8 de Novelda. El resto son de Monóvar, Sax y Pinoso.

Nuevas adicciones

Otra de las preocupaciones de la UCA se centra en el ámbito de las ludopatías. Poco a poco se incrementa el número de usuarios que llegan con un problema creado por las apuestas on line. El perfil de este adicto es un hombre de entre 22 y 45 años, que se siente cómodo con las nuevas tecnologías. El equipo de profesionales trabaja para hacer frente a las nuevas adicciones, que solo se reconocen cuando el jugador está agobiado por las deudas.

Para más información, pinche aquí

27/09/16

El Consell aprueba la Oferta Pública de Empleo de Sanidad para el 2016 y sacará a concurso un total de 2.392 plazas

- Hay 174 plazas para facultativos especialistas, 608 para personal de enfermería y 177 para técnicos especialistas, entre otras categorías

(23/09/2016) El Pleno del Consell ha aprobado el decreto que regula la Oferta Pública de Empleo (OPE) de 2016 para personal gestionado por la Conselleria de Sanidad Universal y Salud Pública.

La oferta, que se acordó previamente en Mesa Sectorial con los sindicatos, comprende 2.392 plazas (de las que 1,781 son de turno libre y 611 de promoción interna). Del total de la OPE se reservan un 7% de las plazas para ser cubiertas con personas con discapacidad.

Se van a ofertar 174 plazas para facultativos especialistas de departamento de diferentes especialidades como: Angiología y Cirugía vascular (4 plazas); Aparato digestivo, (10); Cardiología (12); Cirugía general y del aparato digestivo (12), Anestesiología y reanimación (5); Hematología y Hemoterapia (5); medicina de la Unidad de Hospitalización a domicilio (5); Cirugía pediátrica (7), Medicina intensiva (17); Medicina interna (14); Medicina nuclear (2); Medicina preventiva y de la salud pública (2); Nefrología (8); Neurocirugía (2); Neurofisiología clínica (4); Neurología (5); Oncología médica (11); Pediatría (12); Psicología clínica (6); Radiodiagnóstico (5); Reumatología (6); Odontología (10); Urología (5); y Oftalmología (5).

Además, se han van a convocar 60 plazas para médicos de equipos de atención primaria y otras 60 plazas para pediatras de atención primaria. A las anteriores hay que añadir 23 plazas para médicos del SAMU y 14 plazas para médicos de urgencia hospitalaria.

La OPE del 2016, y por lo que respecta al personal de enfermería, incluye 608 plazas para enfermería propiamente dicha, 7 plazas a enfermeros del SAMU; 14 para técnico de emergencias sanitarias; 22 plazas a enfermería obstétrico-ginecológica; 540 plazas a auxiliares de enfermería y 27 plazas a fisioterapeutas.

A las anteriores hay que añadir 177 plazas para técnicos especialistas cómo: técnicos de anatomía patológica (16 plazas); de laboratorio (75 plazas); de radiodiagnóstico (68); de radioterapia (5 plazas), de documentación sanitaria (8 plazas) . También saldrán 5 plazas de trabajador social.

En cuanto al personal no sanitario la OPE del 2016 incluye 655 plazas de las que 338 son para celadores; 236 para auxiliar administrativo; 25 plazas para gestión de la función administrativa; 2 plazas para técnico de la función administrativa, 34 plazas para analistas programadores y de sistemas y 20 plazas para técnicos de informática.

A los anteriores hay que añadir otras plazas que son de naturaleza jurídica funcionarial y que corresponden a las 11 plazas de farmacéuticos de salud pública.

Pacto contra la Temporalidad

La OPE de 2016 se ha contado con la aprobación de la totalidad de los sindicatos representados en la Mesa Sectorial (CEMSATSE, CCOO, UGT, CSIF y SIMAP- Intersindical Salut).

La oferta de empleo público se enmarca en el Pacto de Legislatura para la Reducción de la Temporalidad del Personal Gestionado por la Conselleria de Sanidad Universal y Salud Pública firmado por la Conselleria y todos los sindicatos con representación en la Mesa Sectorial el pasado mes de julio que contempla la convocatoria anual de ofertas de empleo público (OPE) para revertir la elevada tasa de temporalidad de la plantilla de la red pública valenciana.

De esta forma se trata de fortalecer la sanidad pública reactivando los procesos de consolidación de empleo paralizados durante 9 años. Desde Sanidad ya se acordó con los sindicatos del sector llevar a efecto procesos de movilidad voluntaria de personal (concurso de traslados) previamente a la realización de los procesos selectivos de nuevo ingreso y en cada una de las categorías convocadas.

OPES de 2007, 2014 y 2015

Las 2.392 plazas de la OPE de 2016 se suman a las 1.216 plazas de las OPE de 2014 y 2015, la mayor parte de las cuales aún no han sido convocadas. En las próximas semanas se procederá al anuncio del calendario de convocatorias de todas estas plazas. En el caso de que sean coincidentes las categorías de personal que aparecen en las OPE de 2014, 2015 y 2016, se agruparán en una única convocatoria.

Con la convocatoria de estas tres OPE así como con el examen pendiente de la categoría de enfermería de la OPE de 2007, que tuvo lugar el pasado mes de marzo, se conseguirá reducir la tasa de temporalidad de los trabajadores sanitarios del 37,7%, que había en junio de 2015, al 25,9%.

Para consultar esta información en el portal pulse aquí

26/09/16

Carmen Montón agradece la labor de los profesionales del Centro de Especialidades de Elda Padre Manjón, que celebra su 50 aniversario

- Ha recordado que a lo largo de este año, la Conselleria de Sanitat Universal i Salut Pública ha invertido más de 1,8 millones de euros en el Departamento de Salud

(23/09/2016) La consellera de Sanitat Universal i Salut Pública, Carmen Montón, ha agradecido el esfuerzo y el trabajo de todos los profesionales del Centro de Especialidades de Elda Padre Manjón, el segundo centro más antiguo de la Comunitat Valenciana, que abrió sus puertas en septiembre de 1966.

Durante el acto de conmemoración del 50 aniversario del centro, la consellera ha recordado que "el antiguo 'ambulatorio' de Elda fue el referente sanitario de toda la comarca del Vinalopó hasta la apertura del Hospital General Universitario de Elda, en 1982".

Al acto también han asistido la gerente del Departamento de Salud, Vicenta Tortosa, el secretario autonómico, Narcís Vázquez, la directora territorial de la Conselleria de Sanitat Universal i Salut Pública, Emilia Rodríguez, y el alcalde de Elda, Rubén Alfaro,

El centro de especialidades, que hoy en día incluye 16 especialidades en su cartera de servicios, ha desarrollado en todos estos años una labor médico-asistencial y ya roza las 80.000 consultas al año (concretamente, en 2015 se contabilizaron 79.199), "gracias a la labor de las y los profesionales sanitarios, que han tenido y tienen un papel primordial", como ha recordado la consellera.

Infraestructuras más dignas

En su intervención, Carmen Montón ha subrayado que "la Conselleria de Sanitat Universal i Salut Pública, después de una primera fase centrada en la recuperación de derechos, tiene el compromiso de fortalecer la sanidad pública valenciana".

De hecho, el próximo mes de octubre se presentará el Programa de Dignificación de Infraestructuras Sanitarias, que prevé una inversión de más de 330 millones de euros para esta legislatura con tres prioridades: los espacios históricamente más olvidados y desatendidos (como pediatría-neonatología y urgencias); la modernización tecnológica, y las obras de renovación, ampliación y adaptación a la diversidad funcional.

En el Departamento de Elda, ha indicado la consellera, se ha realizado a lo largo de 2016 una inversión de más de 1,8 millones de euros, "lo que supone multiplicar por 7,5 la inversión de 2013; más que duplicar la de 2014 y un 40% más que en 2015".

Más del 60% de la inversión realizada (1.115.622 euros), se ha destinado a equipamiento de electromedicina, y se ha dado prioridad a la renovación de equipos obsoletos y la innovación tecnológica. El resto se ha destinado a redacciones de proyectos (198.418 euros), ejecución de obras (341.143 euros) y equipamiento de instalaciones y mantenimiento (167.615 euros), teniendo en cuenta las prioridades del citado programa de dignificación.

Los servicios destinatarios de estas inversiones han sido Anestesia-Reanimación (estaciones de anestesia, broncoscopio), Oftalmología (campímetro, lámpara de hendidura, Tomógrafo, Instrumental, láser...), Pediatría (incubadora de transporte), Cardiología (ecocardiógrafo), Medicina Interna (medidor de fibrosis hepática), Traumatología (fluoroscopio portátil) Radiodiagnóstico (ecógrafo), UCI (respirador), Anatomía Patológica (mesa tallado) y ORL (fibrolaringoscopia). También se han renovado parte de los sillones de acompañante de las habitaciones y mobiliario para las salas de espera de Pediatría, Urgencias y Oncología.

Durante el acto, en el que se ha descubierto una plaza conmemorativa en agradecimiento a las personas que han desarrollado su labor profesional en este centro, la consellera ha explicado que, el pasado mes de agosto, se llevaron a cabo diferentes actuaciones de mantenimiento, limpieza y pintura con el fin de renovar y dignificar un centro sanitario que ha estado absolutamente abandonado en la última década, si bien se mantuvo abierta la atención de odontología, inspección médica y la atención de admisión.

Además, la gerente del Departamento de Salud, Vicenta Tortosa, ha explicado que "se ha designado a un nuevo adjunto de Enfermería y a otra persona responsable de la parte administrativa de admisión, lo que ha permitido una mejora considerable en las listas de espera para ser atendidos en primera visita".

Punto de Atención Continuada

La gerente del departamento ha avanzado además algunas mejoras previstas más adelante. Tal y como ha explicado, el Centro de Salud de Elda Marina Española alberga en estos momentos el PAC de la localidad y es necesario adaptar diferentes medidas que descongestionen el centro para que la actividad asistencial que se presta se realice en mejores condiciones. Para ello, la Unidad de Salud Mental de Elda se va a trasladar al Centro de Salud Acacias, ya que este dispone de varios despachos libres.

Otra de las medidas que se ha previsto es trasladar el PAC al Centro de Especialidades de Elda, aprovechando un espacio que actualmente está en desuso que, antiguamente, albergaba las oficinas del INSS e Inspección.

Se prevé, además, la realización de varios proyectos a lo largo del año 2017 y que significan un cambio sustancial (plan de humanización) en la calidad de la atención sanitaria del hospital, como la renovación integral del espacio ocupado por las antiguas urgencias para reconvertirlo en consultas externas (de oftalmología, anestesia, ampliación de medicina preventiva, hospitalización a domicilio y la creación de la unidad intermedia de ingresos, la renovación completa del área de paritorios, la adecuación de la nueva UCI y endoscopias digestivas y neumología y, por último, mejoras en el acceso principal al Hospital General de Elda (accesibilidad, techado, puerta automática, escalera y rampa).

Para consultar esta información en el portal pulse aquí

26/09/16

5 de octubre, Día de la Pediatría.

El **Servicio de Pediatría del Hospital General Universitario de Elda**, con la colaboración del Centro de Salud de Sax, celebrará el miércoles 5 de octubre a las 13 horas en el Salón de Actos del Hospital una pequeña jornada con la presentación de una serie de casos pediátricos interesantes bajo un formato muy ágil (Modelo Pechu-Kuche), en el que las presentaciones (10-12 diapositivas) duran solamente 8-10 minutos.

Pinche aquí para ver el programa de actividades.

23/09/16

50 Aniversario de la inauguración del Centro de Especialidades de Elda "Padre Manjón"

Les informamos que con motivo del **50 Aniversario de la inauguración del Centro de Especialidades de Elda "Padre Manjón"** el viernes 23 de septiembre a las 13 horas, la Consellera de Sanitat Universal i Salut Pública, D^a Carmen Montón Giménez, tiene previsto visitar este Centro en un acto de agradecimiento a las personas que han desarrollado su labor profesional en él.

23/09/16

El profesional sanitario ante el mundo de los datos

El próximo día 4 de Octubre a las 13 horas tendrá lugar en el salón de Actos del Hospital General Universitario de Elda la conferencia a cargo del profesor Hernández Medrano:

El profesional sanitario ante el mundo de los datos

Ignacio Hernández Medrano es neurólogo y adjunto a la Dirección Ejecutiva del Instituto Ramón y Cajal de Investigación Sanitaria, en Madrid, máster en Dirección Médica por la Escuela Nacional de Sanidad y máster en gestión de I+D+i en ciencias de la salud, así como profesor en distintas escuelas de postgrado del sector. Es licenciado por la Singularity University (NASA-Silicon Valley) en emprendimiento con tecnologías exponenciales y creador de Savana, una startup enfocada a big data en Historia Clínica Electrónica, así como fundador de Mendelian, una plataforma de compatibilidad genética encaminada a luchar contra las enfermedades hereditarias.

La charla está dirigida a todo el personal interesado en las tecnologías de la información para aplicarlas en su actividad profesional.

Pulse aquí para obtener más información sobre la conferencia.

21/09/16

Sanitat abre un plazo de inscripción extraordinario en la bolsa de trabajo para facultativos y enfermeros especialistas

- Por primera vez, la inscripción será por vía telemática a través de la web de Sanitat desde el 26 de septiembre al 7 de octubre
- La documentación podrá presentarse desde el 10 al 21 de octubre en las Direcciones Territoriales de Sanitat y en la Gerencia de Alcoi
- Se podrán realizar tanto nuevas inscripciones como actualizar méritos en las categorías convocadas
- A partir del próximo lunes, 19 de septiembre, se podrá consultar la convocatoria en la web de la Conselleria.

(18/09/2016) La conselleria de Sanitat Universal i Salut Pública convoca, de forma extraordinaria, para facultativos/as y enfermeros/as especialistas, la apertura de plazo de inscripción en la Bolsa de trabajo de instituciones dependientes de este departamento. Por primera vez, la inscripción será vía telemática, a través de la web de Sanitat. De este modo, las solicitudes se podrán presentar a través de internet desde el próximo lunes 26 de septiembre, al viernes 7 de octubre, ambos inclusive, para la inscripción de nuevos aspirantes y presentación de nuevos méritos o cambios de departamentos de candidatos ya inscritos en las categorías convocadas de la bolsa de trabajo. De esta forma, la conselleria de Sanitat permite incorporarse en la bolsa de trabajo a los especialistas que finalizaron su período de formación en el año 2015, así como a los que han acabado en este año 2016, que hasta ahora no han podido hacerlo porque la última convocatoria se celebró en febrero de 2015, fecha en la que se cerró el plazo de nuevas inscripciones.

Certificado de firma electrónica y presentación de documentos

Las instancias telemáticas deberán disponer de certificado de firma electrónica compatible con la Autoridad de Certificación de la Generalitat o DNI electrónico para tener acceso al sistema y firmar la solicitud por vía telemática. En caso de no disponer de este certificado, se puede acudir al punto de registro unificado (se pueden consultar los puntos de registro y sus horarios en: <http://www.accv.es/>).

Asimismo, tras la instancia telemática, entre el 10 y 21 de octubre, deberán presentar la documentación necesaria en las Direcciones Territoriales correspondientes de la Conselleria o en la Gerencia de Alcoi. La fecha límite de méritos a baremar es el 30 de septiembre de 2016.

Registro telemático de la solicitudes

De este modo, los pasos a seguir para el registro telemático de la solicitud son: acceder al trámite usando el certificado de firma digital o DNI electrónico; cumplimentar la hoja de solicitud; registrar la solicitud telemáticamente; y presentar la documentación necesaria.

Para cualquier duda se puede llamar al teléfono 012 y consultar la web de Sanitat, en el apartado: Recursos Humanos - Bolsa de Trabajo - Instituciones Sanitarias - Inscripción / Actualización méritos (<https://www.san.gva.es/web/dgrhs/inscripcion-actualizacion-de-meritos>) desde el próximo lunes, 19 de septiembre.

Son un total de 55 las categorías profesionales o especialidades en las que puede realizarse la inscripción en la bolsa de trabajo para instituciones sanitarias de forma extraordinaria: 50 especialidades para facultativos/as y 4 especialidades para enfermeros/as.

Para consultar esta información en el portal pulse aquí

19/09/16

El departamento de Salud de Elda ha realizado 171.345 consultas de especialidades en los seis primeros meses del 2016

Las consultas de atención especializada del Departamento de Salud de Elda, dependiente de la Conselleria de Sanitat Universal i Salut Publica, han recibido un total de 171.345 visitas durante el primer semestre del año 2016, cifra superior al mismo periodo del año anterior.

Del total de las consultas atendidas, más del 50% fueron primeras visitas y casi el 63% de las mismas se atendieron en el hospital. Precisamente las consultas externas del hospital se han incrementado en un 5% respecto al año anterior, mientras que un 25% de estas primeras visitas fueron realizadas en el Centro de Especialidades de Elda y un 13% en el Centro Sanitario Integrado de Villena.

Los datos de actividad muestran que los meses de mayo y junio han sido en los que más pacientes recibieron asistencia sanitaria especializada, mientras que el mes de enero fue el de menor afluencia.

Por especialidades, las consultas de Oftalmología fueron las que registraron más visitas, con un total de 21.044, de las cuales 9.277 fueron primeras visitas y 11.767 sucesivas, seguidas de las consultas de Dermatología, con cerca de 13.000 visitas en total, la de Cirugía Ortopédica y Traumatología con 11.808, la de Otorrinolaringología con 7.809 y la de Ginecología con 7.114 visitas durante estos primeros seis meses del año.

Gracias al enorme esfuerzo e implicación de todos los servicios, la demora media global se ha reducido un 25% durante este semestre, pasando de 49 días a finales de 2015 a 37 días a 30 de junio de 2016, reduciéndose en más de un tercio el porcentaje de pacientes que esperan más de 30 días para su primera visita, pasando de un 52% a un 33% al finalizar este primer semestre.

Asimismo, entre el Centro de Especialidades de Elda y el Centro Sanitario Integrado de Villena, se han realizado más de 7.800 técnicas diagnóstico-terapéuticas y se han atendido 5377 urgencias en el PAC del Centro Sanitario Integrado de Villena.

Para consultar esta información en el portal pulse aquí

31/08/16

El Hospital General Universitario de Elda, incrementa su actividad quirúrgica programada en horario de tarde un 15% en cirugía sin ingreso.

En el primer semestre de 2016 se han realizado 1107 sesiones de autoconciertos, incrementándose respecto al 2015 en 66 sesiones (en el 2014 se realizaron 550)

La demora media total del Departamento de Salud de Elda se sitúa en 74 días, mejorando la media de la Comunidad Valenciana de 98 días.

El pasado mes de julio de 2016 la Consellería de Sanidad Universal y Salud Pública publicó el último corte de demora media quirúrgica en la Comunidad Valenciana, por lo que se puede consultar en su web la demora media que llevan esperando los pacientes pendientes de intervención, desde la fecha de entrada en el registro hasta la fecha final del periodo de estudio. Este dato sitúa el tiempo medio de demora de los pacientes de nuestra Comunidad en 98 días.

La Gerente del Departamento de Salud de Elda, Vicenta Tortosa, ha informado de la situación de la lista de espera quirúrgica de su Hospital General Universitario. De enero a junio de 2016, se han incrementado en un 8% las intervenciones quirúrgicas programadas respecto al año anterior. En total, la actividad quirúrgica en este primer semestre ha pasado de 8520 en el 2015 a 9174 intervenciones en el 2016. "La gran implicación de los diferentes servicios y el incremento de las intervenciones que se realizan por la tarde ha conllevado que nuestra demora media se encuentre en 74 días, mientras que la de la Comunidad está en 98 días", ha indicado con satisfacción la gerente. Asimismo, el porcentaje de las intervenciones que por diferentes circunstancias han sido suspendidas ha disminuido un 28%, por lo que en estos seis meses este indicador se encuentra en el 1,30% (el valor medio de la Comunidad está en el 3,90%). A su vez, la responsable sanitaria ha destacado que la cirugía con ingreso hospitalario se ha reducido casi un 2%, ascendiendo un 15% la cirugía mayor ambulatoria (sin ingreso); la cirugía menor ha aumentado también un 8%.

"Es importante incidir en que en estos momentos no tenemos registrados pacientes a la espera de ser intervenidos con más de 6 meses de demora a excepción de cataratas; a primeros de julio, el total de pacientes en espera era de 1471, de los que el 96% se encuentran en esta situación menos de 90 días", informaba la gerente que ha comentado la conveniencia de acudir al Servicio de Atención e Información al Paciente cuando se haya producido cualquier incidencia en el registro de la solicitud. Hay que recordar que la lista de espera quirúrgica en los centros públicos valencianos se refiere a operaciones programadas, ni urgentes ni oncológicas, que van por un canal distinto y que tienen prioridad absoluta sobre el resto de intervenciones.

Asimismo, la actividad por la tarde ha supuesto que 2416 personas hayan abandonado la lista de espera en estos seis meses, a lo que ha contribuido el aumento de las sesiones de autoconcierto, que han alcanzado un total de 1107 sesiones (un 12% más que en el año anterior, duplicando los datos del 2014). Para ello, la Consellería de Sanidad Universal y Salud Pública ha destinado más de 140.000 € para retribuir a los diferentes profesionales que han prolongando su jornada por la tarde en el Hospital General Universitario de Elda. La Consellería de Sanidad Universal y Salud Pública quiere potenciar todavía más el autoconcierto que junto a una mejora de la gestión de los recursos propios sustituyan progresivamente el plan de choque que deriva la lista de espera a hospitales privados.

Las especialidades en las que se ha operado durante la tarde con autoconciertos han sido Cirugía General (hernia inguinal, quiste pilonidal, fisura anal y hemorroides), Traumatología (túnel del carpo, Hallux Valgus, meniscopatías, y otras deformidades adquiridas de los dedos y condropatías de rodilla), Oftalmología (cataratas) y Urología (fimosis)

23/08/16

La Conselleria de Sanitat detecta 20 brotes de toxiinfección alimentaria en el primer semestre del año

- Los alimentos implicados han sido principalmente los huevos y sus derivados y salsas, así como algunos mariscos de consumo crudo
- El agente patógeno causal asociado con mayor frecuencia continúa siendo del género *Salmonella*, pero también los *Norovirus* y *Campylobacter*

(10/08/2016) La Consellera de Sanitat Universal i Salut Pública ha detectado 20 brotes de toxiinfección alimentaria durante el primer semestre del año 2016, 19 de ellos dentro del territorio de la Comunitat Valenciana y uno procedente de otra comunidad autónoma. La cifra es ligeramente superior a la registrada en el primer semestre de 2015, con un total de 15 brotes detectados.

El número de casos ha sido de 198 personas enfermas, 6 de las cuales precisaron hospitalización. Hay que señalar que no se ha producido ninguna defunción por toxiinfección en todo este periodo, según informa la Direcció General de Salut Pública.

Los alimentos sospechosos en el primer semestre de 2016 presentan mayor variabilidad respecto a los del año anterior. Se han apuntado brotes con los huevos como implicados, pero también salsas y algunos mariscos de consumo crudo.

Por lo que respecta al agente patógeno, el agente causal asociado con mayor frecuencia continúa siendo del género *Salmonella*, pero también se asocian los *Norovirus* y *Campylobacter*.

Los factores que han contribuido a la transmisión de la enfermedad con mayor frecuencia han sido: el consumo de alimentos crudos, la refrigeración insuficiente de los mismos y la cocción insuficiente o el escaso recalentamiento.

Los brotes han sido declarados en los Centros de Salud Pública de Valencia (4), Castellón (4), Alicante (2), Alcoi (2), Benidorm (2), Xàtiva (2), Alzira (1), Denia (1), Elda (1) y Orihuela (1).

Principalmente en restaurantes

Un total de 16 de los brotes se han declarado en el ámbito comunitario y 4 en el ámbito familiar. Los brotes comunitarios han tenido lugar en 11 restaurantes, 2 bares, 1 albergue juvenil, 1 camping y 1 hotel.

Por procedencia de la declaración, 7 de los brotes fueron declarados por Atención Primaria, otros 7 por los propios afectados, 4 por los técnicos de vigilancia epidemiológica a través de la RedMIVA y otros 2 por los servicios de Medicina Preventiva de los hospitales.

En el primer semestre de 2016 las toxiinfecciones alimentarias se concentraron principalmente en la primera semana del año, en el mes de abril y en el mes de junio.

En el mismo periodo de 2015 predominaron los brotes comunitarios, especialmente los relacionados con restaurantes y bares. Los alimentos señalados con mayor frecuencia fueron los huevos y sus derivados y las salsas. El agente patógeno más frecuentemente identificado fue del género *Salmonella*. Los factores contribuyentes a la producción de la enfermedad fueron el consumo de alimentos crudos y la temperatura de preparación o conservación inadecuada.

Para consultar esta información en el portal pulse [aquí](#)

11/08/16

Profesional - Modelo de domiciliación bancaria a terceros

Motiu.

A partir de l'1 de gener de 2022 la Conselleria d'Hisenda i Model Econòmic va fer obligatori l'ús de comptes actives i fiscalitzades per al cobrament de **gastos de locomoció i/o dietes**. Per això, és necessari omplir el *model de domiciliació bancària* que permeta la notificació i posterior fiscalització del compte.

A qui va dirigit.

El present escrit va dirigit a:

- Personal de la Conselleria de Sanitat Universal i Salut Pública del Departament de Salut d'Elda que per motius laborals haja de percebre gastos de locomoció i/o dietes.
- Personal que tinga pendent el cobrament d'interessos de demora per reconeixements de carrera o desenrotllament professional.
- Proveïdors de la Conselleria de Sanitat Universal i Salut Pública, relacionats amb el Departament de Salut d'Elda.

Requisits.

Tenir instal·lat un dels navegadors següent: [Google Chrome](#) o [Mozilla Firefox](#). **Internet Explorer** no funciona.

Passos per a realitzar la comunicació.

- Guia per al Personal de la Conselleria de Sanitat Universal i Salut Pública del Departament de Salut d'Elda.
- Guia per a Proveïdors de la Conselleria de Sanitat Universal i Salut Pública, relacionats amb el Departament de Salut d'Elda.

NOTA: És necessari per a poder verificar el tràmit que, una vegada realitzada la gestió, envii un email a g_economica_helda@gva.es, adjuntant còpia de la notificació rebuda indicant alta favorable del tràmit de domiciliació bancària i així poder realitzar-li l'abonament del que té pendent en data d'avui.

10/08/16

Mejoras en los centros de salud de Petrer

Se va a intentar reducir la espera en el servicio de fisioterapia.

Tras una reunión mantenida entre la edil de salud, Silvia Rodríguez y la gerencia del Departamento de Salud, se ha puesto encima de la mesa la necesidad de realizar algunas mejoras en los centros de salud de Petrer para poder optimizar recursos.

Entre las acciones en el Centro Salud Petrer I está la de unificar dos almacenes para ubicar una nueva biblioteca y convertir la antigua sala de extracciones en la unidad de psiquiatría y ampliar la zona de urgencias.

En el Centro de Salud Petrer II se procederá a mejorar el sistema de climatización.

También se están estudiando alternativas para agilizar el servicio de fisioterapia y reducir el tiempo de espera para recibir cita.

La edil de salud afirma que la reunión ha servido para trabajar de manera coordinada y posibilitar a los ciudadanos la prestación de un mejor servicio.

Fuente

- Cadena SER

05/08/16

Elda ultima la cesión del solar para construir el consultorio médico de Virgen de la Cabeza

El gobierno de PSOE y Compromís recuerda que el PP ya anunció esta obra días antes de las elecciones de 2011.

El gobierno de Elda está ultimando la cesión del solar en el que se construirá el nuevo consultorio médico en el barrio Virgen de la Cabeza. Un proyecto del que se lleva hablando desde hace siete años pero que, hasta hace unos meses, ni siquiera se habían agrupado las cuatro fincas que conforman el solar para su cesión.

El concejal socialista Eduardo Vicente ha indicado que «desde el primer momento de este nuevo gobierno de PSOE y Compromís hemos estado trabajando para hacer realidad este proyecto», ha señalado recordando que el Consell ya ha incluido en su presupuesto 200.000 euros.

«Otros, anunciaron el inicio inminente de las obras una semana antes de las elecciones de 2011 cuando, sin embargo, no habían hecho lo más básico como es la cesión de suelo», ha recordado Vicente en alusión al anterior ejecutivo local del PP que encabezaba la exalcaldesa Adela Pedrosa.

El solar, cuya titularidad será cedida a la Conselleria de Sanidad en una sesión plenaria que podría celebrarse en agosto, tiene una superficie de 725 metros cuadrados y se encuentra ubicado entre las calles Salmerón, Navas y Virgen de la Cabeza. Durante los últimos meses las cuatro parcelas se han reagrupado en una única y se han realizado todos los trámites administrativos ante el Registro de la Propiedad para dar un nuevo paso que permita a Elda disponer de otro consultorio médico.

Fuente

- Diario Información.

05/08/16

Profesional - Enlaces del Departamento

Enllaços del departament

- Consulta de nòmines
- Gestió de permisos
- Signar documents de personal (FirmaDOC)
- Consulta de la Productivitat Variable de 2019
- Ruta asistencial per a la diabetes *mellitus* tipu 2 (per a metges i infermers)

22/07/16

La demora de la lista de espera quirúrgica se reduce 17 días hasta los 98 días de media en la Comunitat

- Por patologías, se sitúa en 88 días para cataratas, 78 días la hernia inguinal, 97 la prótesis de cadera, 103 la prótesis de rodilla y 94 la artroscopia, entre otras

- El tiempo media de espera el pasado mes de marzo era de 115 días, mientras que en enero se situó en 120 días

- Los datos pueden ser consultados a través de la web de la Conselleria de Sanitat

(19/07/2016) La Conselleria de Sanitat Universal i Salut Pública ha publicado el último corte de demora media quirúrgica en la Comunitat Valenciana, que puede ser consultado en la web de la conselleria.

Los datos son los correspondientes al mes de junio y reflejan que el tiempo medio de espera de los pacientes (demora) es de 98 días, frente a los 115 días del pasado mes de marzo. Respecto a los 120 días de media de enero, la reducción es de 22 días.

Los datos los ha hecho públicos la consellera de Sanitat, Carmen Montón, quien ha recordado que la administración sanitaria valenciana facilita ahora cortes trimestrales de la evolución de la lista de espera quirúrgica, "es decir, cuatro veces al año en lugar de los dos cortes semestrales que se hacían públicos antes".

Otro de los datos que ha aportado la consellera es el aumento de la actividad quirúrgica el año pasado respecto del anterior. En concreto, entre los meses de mayo de 2014 y mayo de 2015 se realizaron 166.805 intervenciones quirúrgicas, mientras que de mayo de 2015 a mayo 2016 se hicieron 170.152, lo que representa un incremento del 2,01%, es decir 3.347 operaciones más respecto del ejercicio anterior.

Carmen Montón ha valorado positivamente el descenso conseguido de media en la lista de espera quirúrgica de junio de este año, que se ha visto reflejado en todas las patologías.

Así, por procesos/patologías, la media es de 88 días para cataratas, frente a los 91 días de marzo, 78 para hernias inguinales (antes 97), 97 para prótesis de cadera (109), 103 para prótesis de rodilla (124), 94 para artroscopias (108), 201 para varices (222), 83 para colicistectomía (96), 125 para hallux valgus (151), 89 para adenoamigdalectomía (99), 68 para hipertrofia benigna de próstata (79), 76 el quiste pilonidal (100), 95 para fimosis (103) y 65 para túnel carpiano (en marzo 75), entre otras.

Se consideran en lista de espera quirúrgica (LEQ) a todos los pacientes pendientes de un procedimiento quirúrgico diagnóstico o terapéutico no urgente aceptado por el paciente y para cuya realización se tiene prevista la utilización de quirófano en alguno de los hospitales de referencia y de área públicos de la Comunidad Valenciana.

La demora media es el tiempo promedio, expresado en días, que llevan esperando los pacientes pendientes de intervención, desde la fecha de entrada en el registro hasta la fecha final del período de estudio.

Para consultar esta información en el portal pulse aquí

20/07/16

Sanitat activa el nivel rojo de alerta por calor en Alzira y Xàtiva

- Durante este lunes se ha activado también el nivel naranja en Cofrentes, Bunyol, Ontinyent y Gandia-Dénia
- Para mañana, 12 de julio, se espera una disminución general de las temperaturas en la Comunitat, según las predicciones de la Fundació CEAM
- Se recomienda evitar salir a la calle en las horas más calurosas del día

(11/07/2016) La Conselleria de Sanitat Universal i Salut Pública ha activado para este lunes el nivel de intervención rojo (riesgo extremo) en las zonas 16 (Alzira) y 17 (Xàtiva), que se corresponden con los municipios de la provincia de Valencia: Alberic, Alcàsser, Alfarb, Algemés, Alginet, Alzira, Anna, Benicull del Xúquer, Benimodo, Benimuslem, Carcaixent, Carlet, Catadau, Chella, Enguera (pueblo y Este), Guadassuar, L'Alcúdia, Llombai, Massalavés, Montró, Montserrat, Navarrés, Picassent, Real de Montró y Sumacàrcer (zona 16), así como Alcàntera del Xúquer, Alcúdia de Crespins, Antella, Barxeta, Bellús, Beneixida, Canals, Càrcer, Cerdà, Cotes, Estubeny, Gavarda, Genovés, L'Ènova, La Granja de la Costera, La Pobla Llarga, Lloc Nou del Fenollet, La Llosa de Ranes, Manuel, Novetlé, Rafelguaraf, Rotglà i Corberà, Sellent, Senyera, Torrella, Vallés, Vilanova de Castelló i Xàtiva (zona 17). En estas zonas las temperaturas podrían superar los 40 grados.

Así mismo, la Dirección de Salud Pública ha activado el nivel de alerta naranja (riesgo alto) en las zonas 14 (Cofrentes), 15 (Bunyol), 18 (Ontinyent) y 20 (Gandia-Dénia). En todos estos municipios, la temperatura máxima puede rondar los 39 grados: Ayora, Cofrentes, Cortes de Pallás, Jalance, Jarafuel, Teresa de Cofrentes, Zarra (zona 14), Alborache, Bicorp, Bunyol, Dos Aguas, Macastre, Millares, Énguera (Navalón i Serra), Quesa, Siete Aguas (este), Torís, Yátova (zona 15), Atzeneta d'Albaida, Agullent, Aielo de Malferit, Aielo de Rugart, Albaida, Alcocer de Planes, Alfarrasí, Almudaina, L'Alqueria d'Asnar, Bèlgida, Beniarrés, Beniatjar, Benicolet, Benigànim, Benillup, Benimarfull, Benisoda, Benissuera, Bufali, Carrícola, Castelló de Rugat, Conçentaina, el Palomar, Gaianes, Guadasséquies, l'Orxa, la Pobla del Duc, Llutxent, Moixent, Montaverner, Montesa, Montitxelvo, Muro d'Alcoi, l'Olleria, Ontinyent, Otos, Pinet, Planes, Quatretonda, Ràfol de Salem, Salem, Sempere, Terrateig, Vallada (zona 18) y Almoines, L'Alqueria de la Comtesa, Barx, Bellreguard, Beniarjó, Benifairó de la Valldigna, Beniflà, Benirredrà, Daimús, Favara, Gandia, La Fond d'en Carròs, Miramar, Oliva, Palmera, Piles, Potries, Rafelcofer, Real de Gandia, Simat de la Valldigna, Tavernes de la Valldigna, Xeraco, Xeresa, Dénia, El Verger, Els Poblets y Xàbia (zona 20).

Al producirse este aumento de temperaturas, se han activado las medidas para transmitir las recomendaciones de cara a prevenir los efectos del calor en la salud, sobre todo en personas mayores, enfermos crónicos y niños. Así, se recomienda evitar salir a la calle en las horas más calurosas del día, utilizar ropa holgada, ligera y de colores claros y protegerse la cabeza con una gorra o sombrero.

En el hogar se aconseja cerrar las persianas y bajar los toldos en las fachadas expuestas al sol, así como situarse en las zonas más frescas de la casa. Por último, se insta a la población a beber bastante agua y con frecuencia aunque no se tenga sed. Se deben evitar el exceso de alcohol, las bebidas con mucha cafeína y las comidas copiosas y calientes, y decantarse por platos fríos, frutas y verduras frescas.

Para mañana, 12 de julio, se espera, según las predicciones de la Fundació CEAM, una disminución general de las temperaturas en la Comunitat Valenciana.

- Para mayor información sobre las zonas, entre al siguiente enlace.
- Para consultar esta información en el portal pulse aquí.

11/07/16

Sanidad refuerza con personal de enfermería las consultas externas hospitalarias durante el verano

El Centro de Especialidades Padre Manjón cierra en agosto para realizar obras de mejora de cara a su 50 aniversario

El Centro de Especialidades Padre Manjón de Elda no desarrollará su habitual actividad en agosto ya que, a excepción de alguna consulta de dermatología y odontología en los primeros días, la asistencia se ha concentrado en las consultas externas hospitalarias, que van a ser reforzadas con personal de enfermería para poder dar cobertura a las necesidades del periodo estival. No obstante, el «ambulatorio» mantendrá abierto el mostrador de admisión para ofrecer información así como las oficinas de la Inspección Médica.

Los trabajos que se van a llevar a cabo en esta instalación van a ser, entre otros, la pintura de la valla perimetral y de las paredes y techos de todas las salas de espera y de las consultas médicas de las cuatro plantas. También se va a instalar el sistema anti-intrusión en todo el edificio y se han previsto otras actuaciones de mantenimiento como la adecuación y reparación de la instalación eléctrica de baja tensión. Se dotará de una cancela a la rampa de accesibilidad y se llevará a cabo la limpieza general de todo el edificio y sus exteriores.

Este centro sanitario cumplirá el próximo 7 de septiembre 50 años de su puesta en marcha. De ahí que la gerencia del Departamento de Salud de Elda considere prioritarias todas estas mejoras. Y ello con el fin de optimizar considerablemente el aspecto de este emblemático «ambulatorio». La gerente, Vicenta Tortosa, ha aprovechado para reconocer la implicación de todos los profesionales del Centro de Especialidades de Elda en la consecución de los objetivos marcados, agradeciendo especialmente tanto a Vicente Ochoa, adjunto de enfermería, como a Carmen Beamud, responsable del personal de admisión, la labor de coordinación que desarrollan.

Desde finales de 2015 se está realizando un seguimiento de las demoras de las consultas de los especialistas tanto en el Centro de Especialidades de Elda como en el Centro Sanitario Integrado de Villena. Al objeto de reducir la demora en las primeras consultas, se acordó con los jefes de los servicios afectados aumentar las consultas abriendo los miércoles por la tarde en Elda desde enero. Gracias a esta actuación las consultas derivadas por parte de Atención Primaria de forma preferente se han puesto al día en todas las especialidades del Padre Manjón. Y las medidas van a seguir aplicándose para reducir la demora al máximo.

Fuente:

- Diario Información

11/07/16

Sanitat inicia la implantación del nuevo modelo de tarjeta sanitaria individual

La sustitución se realizará de forma gradual a medida que se vayan reemplazando las tarjetas SIP actuales que seguirán vigentes durante un tiempo

Anualmente se imprime un millón de tarjetas sanitarias en la Comunitat Valenciana

(29/06/2016) La consellera de Sanitat Universal i Salut Pública, Carmen Montón, ha presentado el nuevo modelo de tarjeta sanitaria individual cuya implantación se iniciará mañana en toda la Comunitat Valenciana.

Este nuevo modelo, que incluye por primera vez el Código de Identificación Personal del Sistema Nacional de Salud (CIPSNS), un identificador único estatal para cada ciudadano, ofrece mayores garantías de soporte técnico para asegurar la continuidad de la asistencia sanitaria independientemente de la comunidad autónoma en la que se encuentre el afectado.

Asimismo, el nuevo modelo minimiza cualquier posible error a la hora de identificar al paciente puesto que se trata de un código único y todo el proceso se hace de forma automática (a través de lectores de códigos de barras), evitando tener que introducir los datos a mano y, por tanto, los errores de transcripción.

"Con la nueva tarjeta damos un paso más para garantizar a la ciudadanía el derecho a la protección de la salud sin importar dónde se encuentre ni en qué centro sea atendido. Las modificaciones introducidas hacen posible la unificación de los datos existentes en las tarjetas sanitarias de toda España y logran que este documento administrativo sea interoperable en todo el Sistema Nacional de Salud, ya que permite que la lectura y comprobación de los datos sea posible en cualquier comunidad autónoma. Gracias al CIPSNS los distintos servicios de salud autonómicos podrán realizar un mejor intercambio de información sobre la población protegida", ha indicado Carmen Montón.

Así pues, desde este jueves, se realizará una implantación gradual del nuevo modelo de tarjeta conforme los centros de salud vayan agotando la reserva de tarjetas viejas y los ciudadanos necesiten renovar las que ya tienen. La operación no supondrá ningún coste adicional ya que el precio de las nuevas tarjetas es el mismo de las tarjetas actuales.

"No se van a cambiar las tarjetas sanitarias de todos los valencianos y valencianas de golpe, sino que la sustitución se hará de forma progresiva y en las mismas circunstancias que se hace actualmente, es decir, en casos como pérdida, robo o deterioro. Las tarjetas emitidas actualmente seguirán siendo válidas, no hay que cambiarlas si no es necesario puesto que nuestro Sistema de Información Poblacional (SIP) está preparado para funcionar con ambos modelos hasta que se produzca la sustitución de todas las tarjetas", ha explicado Montón.

Tal y como ha apuntado la consellera de Sanitat Universal i Salut Pública, que ha comparecido junto al director general de asistencia Sanitaria, Rafael Sotoca, el número de ciudadanos con derecho a tarjeta sanitaria en la Comunitat Valenciana es en la actualidad de 4.650.404 (1.684.002 en Alicante, 2.415.155 en Valencia y 551.247 en Castellón). Anualmente se imprimen alrededor de un millón de tarjetas al año y se estima que la progresión será la misma durante los próximos 4 años.

Diferencias más relevantes.

Además del ya mencionado nuevo Código de Identificación Personal del SNS, que aparecerá en la parte delantera de la tarjeta, el nuevo modelo del documento incluirá un formato distinto para el Código de Identificación Territorial (CITE).

La nueva tarjeta renueva su imagen con la incorporación de los colores corporativos de la Generalitat Valenciana (rojo y gris) y añade una muesca en uno de sus laterales para facilitar su manejo por personas con disfunción visual. En este caso, cabe también la posibilidad de solicitar una tarjeta en braille.

"Se trata de una adaptación necesaria del diseño de nuestras tarjetas sanitarias puesto que viene marcada por una normativa estatal que debemos cumplir y que vamos a aprovechar para mejorar un documento administrativo fundamental puesto que es el que acredita los datos del titular y facilita el acceso de la ciudadanía a las prestaciones del Sistema Nacional de Salud", ha señalado Carmen Montón.

Este nuevo modelo de tarjeta sanitaria individual se adapta a lo establecido en el Real Decreto 183/2004, de 30 de enero, por el que se regula la tarjeta sanitaria individual, modificado por el Real Decreto 702/2013, de 20 de septiembre de 2013. Mediante estos reales decretos pretende hacerse realidad lo establecido en la Ley 16/2003 de 28 de mayo de cohesión y calidad del Sistema Nacional de Salud en la que se dice que las tarjetas sanitarias deben estar preparadas para almacenar la información básica y deben permitir su lectura y comprobación de los datos en todas las aplicaciones del territorio del Estado.

Enlaces de interés

- [Nota de prensa](#)

06/07/16

Publicación de los resultados de la productividad 2015

En "Aplicaciones Departamentales" se puede comprobar el resultado de la productividad 2015 ([enlace RESULTADOS PRODUCTIVIDAD 2015](#)).

En esta web podréis encontrar la diligencia de publicación, el formulario de reclamaciones y el listado con los resultados.

06/07/16

La Red Mundial de Hospitales para la Vigilancia de la Gripe presenta los resultados de impacto del virus en grupos de riesgo

Seis hospitales de la Comunitat Valenciana conforman la representación española: el Hospital Universitario Dr. Peset, el Hospital General Universitario de Castellón, el Hospital de la Plana, el Hospital General Universitario de Alicante, el Hospital Universitario Sant Joan d'Alcant y el Hospital General Universitario de Elda.

Enlaces de interés

- [Nota de prensa](#)

06/07/16

El Hospital de Elda da la bienvenida a 21 nuevos residentes

El Hospital Universitario de Elda ha acogido este lunes 30 de mayo el acto de bienvenida a los nuevos residentes y de despedida a los que ya han finalizado la especialización.

La gerente del Departamento de Salud, Vicenta Tortosa Urrea, les ha expresado "la apuesta de futuro que el hospital hace por ellos", al mismo tiempo que les ha invitado a aprovechar la oportunidad al máximo. La Gerente también ha querido destacar en su intervención que "el centro de toda la actividad del hospital es el paciente, a cuyo servicio deben poner no sólo sus conocimientos y su experiencia, sino también su sensibilidad como personas".

Entre los 21 residentes que han superado las pruebas de acceso a la formación, 9 de ellos cursarán Medicina Familiar y Comunitaria, 2 Pediatría, 2 Medicina Interna, 1 Anestesia, 1, Rehabilitación, 1 Traumatología, 1 Análisis Clínicos, 1 Psiquiatría, 1 Psicología, 1 EIR de Salud Mental y 3 EIR de Obstetricia y Ginecología. Permanecerán en el hospital entre dos y cinco años, en función de la especialidad que hayan escogido.

La Jefa de Estudios y Presidenta de la Comisión de Docencia, la Dra. Reyes Pascual Pérez, también ha querido dedicar unas palabras a los nuevos residentes, y ha insistido en que "no sólo se busca formarlos como especialistas de alto nivel y de excelencia, sino también de manera íntegra como médicos y como personas". La Dra. Pascual ha terminado añadiendo que los residentes son "imprescindibles" para mantener la actividad asistencial y la vitalidad formativa.

En este mismo acto se ha realizado la entrega de certificados de fin de residencia. Este año han concluido su formación en el área de salud 19 residentes, a los que se ha querido dar la enhorabuena, deseándoles todo el éxito en el futuro.

La jornada, ha contado con la presencia del equipo directivo, así como del Jefe de la Unidad de Investigación, Jefes de Servicios y Tutores de residentes.

Además, durante el acto se ha entregado el Premio al Mejor Residente 2015-2016, un galardón creado en 2013 para premiar al mejor Residente y reconocer el esfuerzo, trabajo, implicación y dedicación llevados a cabo. En esta ocasión ha recaído sobre José Lorca Barchin, Residente de tercer año del Servicio de Medicina Interna.

Enlaces de interés

[Nota de prensa - Premio al mejor residente](#)

[Nota de prensa - Bienvenida a los residentes](#)

06/07/16

El Departamento estudia implantar las Urgencias de Atención Primaria en el ambulatorio

El Departamento de Salud está planteándose implantar un servicio de Urgencias extrahospitalarias en el ala contigua del centro de especialidades Padre Manjón. Las dependencias permanecen cerradas y no albergan ningún tipo de uso.

La propiedad del inmueble es de la Conselleria de Sanidad y los responsables en el Departamento de Salud de Elda creen que se podría limpiar y acondicionar ese espacio para destinarlo a realizar las mismas funciones de atención urgente que actualmente desempeña el Punto de Atención Continuada (PAC) del centro de salud Marina Española. Desde el Departamento se explica que se le dotaría al nuevo centro de toda la maquinaria y plantilla necesaria para convertirlo en una prolongación del servicio de Urgencias del Hospital General Universitario de Elda. Para ello se instalaría una máquina de analíticas que se complementarían con la de Rayos X de la que ya dispone el centro de especialidades Padre Manjón.

Se trata de un proyecto en estudio que ya fue tratado el mes pasado durante la Junta de Personal del Departamento de Salud de Elda como una posible solución al histórico colapso de las Urgencias del Hospital de Elda. Poner en marcha una unidad de preingreso en este servicio fue otra de las alternativas que se plantearon en la reunión ante la necesidad de adoptar medidas con los pacientes ingresados en los momentos puntuales en los que se produzcan picos de saturación. Algo que ya ocurrió varias veces durante el pasado invierno. Mejorar el uso de las Urgencias por parte de los enfermos también contribuiría a reducir la presión asistencial.

Enlaces de interés

Nota de prensa

06/07/16

Se presenta la Memoria Anual de 2015

Tras el cambio de año, es momento de hacer balances de actividad. El ejercicio de 2015 ratifica que el Departamento de Salud de Elda ha consolidado y avanzado en importantes proyectos innovadores, logrando afianzar la actividad asistencial y teniendo la ocasión de demostrar la implicación de todos sus profesionales.

Se ha tratado de un acto abierto a todo el personal con el objetivo de ofrecer la información de primer nivel y, de esta manera, se pueda conocer los retos del departamento como organización.

Durante la presentación se han comentado asuntos como la docencia y la investigación, que han sido un punto destacado este año, ya que un gran número de profesionales ha elegido nuestros centros sanitarios para realizar su formación especializada como residentes. Concretamente, el hospital cuenta actualmente con 67 M.I.R. y 8 E.I.R.

Además, la Unidad de Investigación ha continuado con su trayectoria ascendente con relevantes proyectos y publicaciones. Desde el Departamento de Salud se afirma que se va a seguir trabajando con esta finalidad, un nuevo reto que se añade a la apuesta por la calidad asistencial y por la satisfacción de los pacientes y profesionales, que siguen siendo las líneas estratégicas para el futuro.

Se ha contado con la colaboración de la Gerente del Departamento, Vicenta Tortosa Urrea, con María Jesús Fabra, Directora Económica, con Juana Requena y Juan Fco Herrero, Subdirectora Médica y Director Médico, con Concepción Fernández, Directora de Atención Primaria, con Roberto Jover, responsable de SIA, de la parte de la memoria comunitaria y de la actividad asistencial de primaria, con Xon Esteve, Directora de Enfermería del Departamento y con la Dra. Reyes Pascual, encargada del apartado de Investigación y Docencia, quien ha concluido la reunión.

Enlaces de interés:

- [Memoria Anual 2015](#)
- [Nota de prensa](#)

06/07/16

El Departamento de Salud organiza una jornada abierta sobre seguridad del paciente

Este miércoles 18 de mayo el Departamento de Salud de Elda ha organizado una jornada abierta sobre seguridad del paciente con el lema: 'Compromiso con la seguridad de los pacientes. La gestión de los riesgos inherentes a la atención sanitaria', celebrada en el Salón de Actos del hospital. La encargada de inaugurar el acto ha sido la Gerente del Departamento de Salud, Vicenta Tortosa Urrea, quien ha afirmado que 'en los centros que dependen del Departamento de Elda se han puesto en marcha múltiples programas para minimizar el daño potencial sobre los pacientes: higiene de manos, check-list quirúrgico o sistemas voluntarios de notificación de eventos adversos'.

Además, la Gerente ha añadido que 'es una obligación de los profesionales y de los sistemas de salud, reforzar esas acciones de manera prospectiva para evitar el daño, pero cuando éste inevitablemente se produce, debemos ser capaces de contemplar nuestra práctica de manera autocrítica, informar a los pacientes, compensar el daño y apoyar a los profesionales implicados, reforzando también de manera retrospectiva la cultura de seguridad'.

La jornada se ha dividido en dos partes. En un primer lugar, se ha realizado una reunión que ha congregado a los expertos invitados y a los miembros de la Comisión de Seguridad del Hospital, ampliada con una representación de directivos locales y representación de la Alta Dirección de la Consellería, con el objeto de reflexionar sobre lo trabajado hasta ahora, plantear nuevos objetivos y establecer redes de profesionales que compartan experiencias y establezcan sinergias en el futuro. Y más tarde, se ha realizado una mesa redonda donde se han tratado temas como la gestión de los riesgos inherentes a la atención sanitaria, de la mano de Jesús María Aranaz Andrés, jefe del Servicio de Medicina Preventiva del Hospital Ramón y Cajal de Madrid. Elena Zavala Aizpurua, de la Unidad de Calidad del hospital Universitario de Donostia, ha explicado el relevante papel de los profesionales en la gestión de los riesgos. Carmen Silvestre Busto, Directora General de Asistencia Sanitaria del Servicio Navarro de Salud, ha centrado su discurso en cómo resultar operativos para crear un entorno seguro. José Joaquín Mira Solves, profesor titular en la universidad Miguel Hernández, ha mostrado el impacto de los incidentes de seguridad en pacientes; profesionales e instituciones sanitarias. Se ha finalizado la charla con las aportaciones de algunas experiencias que se están llevando a cabo en el Departamento de Salud de Elda, presentadas por la presidenta de la Comisión de Seguridad del paciente y Especialista en Medicina Preventiva, Victoria Valls. Todo ello con el objetivo de identificar oportunidades de mejora en la seguridad del paciente y de conocer las iniciativas que se están llevando a cabo en el Departamento de Salud de Elda y en otros ámbitos sanitarios.

La jornada ha ido dirigida a Responsables de Calidad, a Seguridad del Paciente, a Unidades de Gestión de Riesgos, a Miembros de Comisiones de Seguridad y profesionales sanitarios interesados en la mejora continua de la seguridad del paciente.

Videos de las Jornadas de Seguridad del Paciente del Departamento de Salud de Elda:

[Inauguración: Vicenta Tortosa Urrea](#)

[Intervención de Jesús María Aranaz Andrés](#)

[Intervención de Elena Zavala Aizpurua](#)

Intervención de Carmen Silvestre Busto

Intervención de José Joaquín Mira Solves

Intervención de Victoria Valls Jiménez

06/07/16

Los pacientes alérgicos valoran como 'muy buena' la atención recibida por los profesionales de Alergología

Según una encuesta de calidad y satisfacción, realizada a 300 pacientes alérgicos tratados en la Sección de Alergología del Hospital General Universitario de Elda, el 59,2% de los encuestados cree que la atención recibida por los profesionales de Alergología ha sido "buena", mientras que un 39,6% la considera "muy buena", siendo el 55% mujeres y el 45% hombres, de edades que oscilan entre los 7 y los 86 años.

En cuanto a la valoración sobre infraestructuras de las instalaciones, le resultaron muy satisfactorias a la mayoría de los encuestados, al igual que la atención recibida por parte de los facultativos y personal de enfermería, diagnóstico y tratamiento de su proceso alérgico.

El Responsable de la Sección de Alergología, Vicente Jover, indica que la población alérgica a pólenes de este departamento de salud se enfrenta a una primavera de intensidad leve/moderada debido a la disminución de precipitaciones durante otoño e invierno y a factores climatológicos como la temperatura y la humedad que está influyendo en que los recuentos polínicos sean inferiores a otros años, aunque puede variar en los próximos meses si aparecen las tan deseadas lluvias.

Según el Dr. Jover, en los pasados meses de marzo y abril la concentración de granos de polen por metro cúbico de aire en la zona de influencia de Elda fue de intensidad leve. Los especialistas recomiendan el estudio alergológico ante una sintomatología sospechosa de alergia respiratoria con el fin de obtener un diagnóstico etiológico y tratamiento precoz de las molestias.

Además, la Sección de Alergología ha organizado un curso sobre "Aspectos teórico-prácticos sobre la patología alérgica" que va a llevarse a cabo durante todo el mes de mayo. En este curso se va a incidir en el conocimiento de la prevalencia de las enfermedades alérgicas y en conocer los mecanismos subyacentes a las reacciones de hipersensibilidad, en ampliar conocimientos teórico-prácticos sobre diferentes aspectos de la patología alergológica más prevalentes (alergia respiratoria, alergia cutánea, alergia medicamentosa o alergia alimentaria).

06/07/16

El Hospital celebra el Día Internacional de la Higiene de Manos

El Servicio de Medicina Preventiva del Hospital de Elda ha organizado este jueves 5 de mayo una serie de actividades con motivo de la celebración del Día Internacional de la Higiene de Manos.

En el Hall del hospital se colocó un stand durante toda la mañana en el que se ofrecieron regalos, se pudo disfrutar de juegos interactivos, se realizaron encuestas, se emitieron vídeos y documentales informativos y se contó con un photocall.

El mago Adrián Carratalá ha puesto la nota de color a la jornada con sus trucos de magia y con el reparto de globos en las diferentes plantas del hospital.

A partir de las 13:30h, en el Salón de Actos, se ha realizado una exhibición de magia de la mano del mismo mago, una charla-taller sobre 'La importancia de la higiene de manos' y un sorteo para los asistentes.

Se ha clausurado la jornada con la colaboración de la Gerente del Departamento de Salud de Elda, Vicenta Tortosa Urrea. La Gerente ha resaltado 'lo importante que son los esfuerzos que los departamentos de salud realizan para poder detectar, investigar y corregir los incidentes que alteran la calidad asistencial y la seguridad del paciente'. Tortosa ha explicado que 'La Higiene de Manos es la primera y principal medida de la Alianza de la Seguridad de Pacientes de la Organización Mundial de la Salud, ya que, las infecciones son el evento adverso más frecuentemente producido por la atención sanitaria y en muchas ocasiones son nuestras manos ?portadoras de micro organismos- las que las producen'. Además, ha recordado que 'en el Departamento de Salud de Elda se lleva trabajando por la mejora de las prácticas de la higiene de manos desde el año 2006. Tenemos una de las tasas de infección hospitalaria más bajas del país' (3,8% frente al 7,8% de promedio nacional, en el estudio EPINE de este último año). Ha concluido agradeciendo al equipo de Medicina Preventiva por la organización de este evento.

13/06/16

12 de abril, Día de la Atención Primaria

El pasado 12 de Abril fue el día de la Atención Primaria y el Servicio de Atención Primaria aprovechó el momento para presentar los primeros resultados del trabajo con rutas asistenciales y hacer una reflexión sobre el día a día de Atención Primaria.

Una ruta asistencial es un pacto entre profesionales, dentro de una estrategia de abordaje a la cronicidad, para un departamento determinado; con el fin de dar solución a un problema de salud específico, en el que se organizan una serie de circuitos con el objetivo de Implantar e implementar un Plan de Asistencia Continuada e Integrada a pacientes con una determinada patología. Durante la jornada se comentaron primeramente los movimientos de transformación que están ocurriendo en el sistema sanitario, centrado en el paciente y sus necesidades, de manera que éste sea más sostenible y eficiente.

También se habló del cambio y de su gestión, como aprovechamiento para el bien del movimiento que nos rodea y afecta y de la instauración de nuevos modelos que dejan obsoletos a los anteriores, es difícil cambiar un modelo porque la realidad no se cambia, se sustituye. Se presentaron los resultados de la ruta, tanto de satisfacción de las personas que han trabajado con ese modelo, como de los primeros resultados en salud. Y se contó con una mesa de debate sobre hacia dónde queremos ir, a través de una estrategia colaborativa.

Para finalizar la jornada, se otorgaron los I premios de la Atención Primaria del Departamento de Salud de Elda (los APs), un reconocimiento, un regalo desde el cariño a los profesionales de la Atención Primaria.

13/06/16

El CSI de Novelda celebra la III Semana de la Salud

Un año más en el Centro de Salud Integrado de Novelda ha organizado la Semana de la Salud, celebrada del 2 al 6 de Mayo. Es ya, la III Semana de la Salud, este año con el lema: 'Salúdame'.

Los objetivos son los de promocionar hábitos de vida saludable entre los ciudadanos del municipio de un modo dinámico y lúdico, informar de la importancia de realizar actividades preventivas para conseguir un estado óptimo de salud, acercar el centro de salud a la población, y dar a conocer las diversas asociaciones de pacientes.

Para cumplir con sus objetivos, el programa cuenta con cinco días. Jornadas intensas de charlas y talleres que comenzarán a las 9 de la mañana y se desarrollarán durante todo el día hasta las 20 horas. Estas se han organizado pensando en todas las edades.

La amplia temática de las propuestas que ha presentado la Semana de la Salud del CSI de Novelda: control de factores de riesgo cardiovascular básicos, talleres y charlas para nuestros adolescentes impartidos por unidad de apoyo de salud sexual y reproductiva, salud buco dental en niños y adultos, taller de higiene postural, impartido por la coordinadora de enfermería del centro Pilar Miralles, alimentación en niños y adolescentes, y charlas impartidas por Juan Manuel Cuenca nuestro Psicólogo de cómo gestionar las emociones.

'Es un proyecto ilusionante, que nos anima a continuar y que nace desde el corazón y el sentimiento, de profesionales que deseamos acercarnos a la comunidad, y dotar a la misma de herramientas útiles para su propio autocuidado y sobre todo para aprender a gestionar, los pequeños imprevistos en salud que pueden surgir en el día a día', refiere M&'65533; Isabel Fdez. Esteban, Jefa de Zona Básica de Novelda.

'El motor que nos mueve, son los pacientes a los cuales respetamos y en los cuales pensamos, cuando organizamos cada semana de la Salud', añade la Dra. Fdez. Esteban.

La Dra. Fdez. Esteban ha querido hacer mención especial a sus compañeras, la Dra. Asunción Antolín(médico de familia CSI NOVELDA), a Doña M&'65533; Pilar Miralles (coordinadora de Enfermería del CSI de Novelda) y a Doña Dolores Puches (trabajadora social). Ha mostrado su agradecimiento a todo el Equipo Médico, a Enfermería, a las Unidades de Apoyo, al Servicio de Admisión del Centro de Salud y al Servicio de Limpieza. La Dra. ha agradecido también la ayuda de la Gerencia del Departamento de Salud y de la Dirección médica y de enfermería de Atención Primaria.

13/06/16

Sesión Hospitalaria sobre 'Consejo Genético y Cáncer - Programa actual de la Comunidad Valenciana'

Este jueves 28 de abril a las 12h ha tenido lugar una sesión sobre 'Consejo Genético y Cáncer' en el Salón de Actos del Hospital de Elda destinada a todo el personal sanitario.

Dicha sesión, organizada por el Servicio de Cirugía del Hospital de Elda, ha sido impartida por la Dra. Beatriz Sánchez Heras, oncóloga del Hospital General Universitario de Elche y responsable de la Unidad de Consejo Genético de referencia para la provincia de Alicante. La Dra. Sánchez está acreditada en excelencia en Consejo Genético en Cáncer por la Sociedad Española de Oncología.

En la charla se informó a la audiencia del estado actual del programa de Consejo Genético para la Comunidad Valenciana en familias con predisposición hereditaria a padecer distintos tipos de cáncer (digestivo, mamario y ginecológico), y sobre los protocolos de estudio adecuados en estos casos.

13/06/16

El Centro de Salud Integrado de Villena lleva a cabo un Plan de Emergencias y Evacuación

El pasado 25 de abril se llevó a cabo en el Centro de Salud Integrado de Villena, una jornada de formación con el objeto de dar a conocer el Plan de Emergencias y Evacuación del Citado Centro.

La jornada iba dirigida a todo el personal (tanto interno como de empresas externas) que realiza su trabajo de manera continuada en el centro. Con el fin de facilitar la asistencia de todos ellos, dado que es de carácter obligatorio, se dividió en tres sesiones formativas en distintos horarios.

En la formación se dieron a conocer, los posibles riesgos que puedan darse, vías de evacuación, indicación de elementos de detección de incendios, modo de utilización de los equipos de extinción o cómo actuar en caso de evacuación.

13/06/16

Se celebran las II Jornadas de Diabetes del Departamento de Salud de Elda

Las II Jornadas de Diabetes del Departamento de Salud se han celebrado este martes 27 de abril en el salón de actos del Hospital General y Universitario de Elda y han ido dirigidas a médicos/as, enfermeros/as y personal sanitario al cuidado de pacientes con diabetes. La organización del evento ha corrido a cargo de la Sección de Endocrinología y Nutrición con la colaboración de la Dirección de Atención Primaria. Ha inaugurado las jornadas Juan Francisco Herrero Cuenca, Director Médico del Departamento de Salud de Elda.

Entre los ponentes se han encontrado Sandra Martínez Fuster y Nieves Arias Mendoza que han comentado los pros y los contras de los agonistas de GLP1 y los Inhibidores de SGLT2. La Enfermera Educadora de Diabetes del hospital, Ana Monteagudo López, ha centrado su charla en cómo prescribir ejercicio físico en pacientes con diabetes. José Manuel Ruiz, Jefe de Sección Endocrinología, ha explicado las ventajas que aportan las nuevas insulinas, y Lynda Louhibi Rubio, Adjunta de Endocrinología, ha hablado de la cirugía metabólica en diabetes. La Jefa de Zona Básica del centro de salud Villena 1, Rosa Tomás Almarcha, ha expuesto la importancia que tienen las nuevas tecnologías aplicadas a la diabetes. Francisco José Rodríguez Sellés, Adjunto de Endocrinología, ha presentado los Consensos 2016 para el manejo de la diabetes: Red GDPS/ADA/EASD/AACE. Se han concluido las jornadas con el desarrollo del Programa de bombas de insulina del Departamento de Elda, de la mano de José Manuel Ruiz, Sandra Martínez, Nieves Arias y Lynda Louhibi.

13/06/16

Preocupación desde el Ayuntamiento de Biar por la cobertura de pediatría en período vacacional

Ayuntamiento y Gerencia buscan dar solución a la necesidad estival de cobertura pediátrica.

El Departamento de Salud será un recurso a disposición del municipio en las diferentes actividades de sensibilización que el Ayuntamiento de Biar tiene previstas para este año.

Como está siendo habitual, la Gerente del Departamento Salud de Elda, Vicenta Tortosa, continúa con sus visitas a los diferentes ayuntamientos de las poblaciones del área sanitaria. En esta ocasión, el Ayuntamiento de Biar ha tenido la oportunidad de plantear directamente a la responsable sanitaria las inquietudes de sus vecinos y de sus vecinas.

En primer lugar, el concejal de sanidad, Juan Luis Escoda, planteó la posibilidad de que los pacientes pediátricos pudieran acudir a Villena en caso de que por cuestiones específicas se considerara por el médico de familia. Tal como ya ha manifestado la Gerente al alcalde de Biar, Julio Sanjuan, ha comunicado a la Dirección de Atención Primaria que esta propuesta se lleve a cabo, por lo que la población del municipio podrá compensar la falta de pediatra por esta vía. Además el Alcalde también informó a la Gerente que desde el ayuntamiento se estaban valorando alternativas que facilitaran el traslado a Villena.

En la reunión en la que también participó la concejala del equipo de gobierno, Cristina Hernández, se valoraron varias iniciativas para la sensibilización de la población en hábitos de vida saludables, sobre todo en el ámbito de la nutrición y de las enfermedades cardiovasculares.

Otras peticiones han sido la posibilidad de disponer de higienista y dentista en el centro de salud, mejorar la coordinación del transporte sanitario de pacientes (una de las prioridades del nuevo equipo directivo sanitario), así como la ampliación del número de días en los que se realicen las extracciones para analíticas, cuestiones todas ellas que serán valoradas por Tortosa.

13/06/16

Los pacientes con diabetes podran solicitar el cambio de agujas en su centro de salud

El Presidente de la Asociación de Diabéticos de Elda y Comarca (ADEC), a su vez de la Federación de Diabéticos de la Comunidad Valenciana (FEDICOVA), ha planteado a la Gerente del Departamento de Salud de Elda, Vicenta Tortosa, diferentes propuestas de mejora para el colectivo.

El pasado 7 de abril la Directora General de Farmacia y Productos Sanitarios, Patricia Lacruz, comunicó a responsables de los Departamentos de Salud instrucciones sobre las agujas suministradas desde los centros de salud.

El Presidente de ADEC y FEDICOVA, Fernando de la Torre, se ha reunido en varias ocasiones con la Gerente del Departamento de Salud, Vicenta Tortosa, para tratar diferentes propuestas de mejora para el colectivo de pacientes diabéticos. Una de las cuestiones en las que más se ha trabajado ha sido la del suministro de agujas para bolígrafos de insulina.

'Solicitamos que sea el médico de atención primaria o la enfermera quien solicite el cambio de agujas ante la solicitud del paciente por problemas con las mismas, ya que entendemos que derivando al paciente a la consulta del especialista, perdemos tiempo y se sobrecarga al servicio de Endocrinología', ha indicado de la Torre.

'La instrucción de la Dirección General avala el cambio ya acordado con la asociación, pues las repercusiones en la mejora de la calidad del servicio van a ser evidentes a corto plazo', apunta la Gerente que se ha comprometido a definir un protocolo de actuación en los distintos centros de salud, con criterios similares en el suministro del material: agujas, lancetas y bombas de insulina, intentando que los horarios sean similares en todos los centros de salud, ampliándolos siempre que sea posible a fin de facilitar su recogida.

La Consellería de Sanidad Universal y Salud Pública ha previsto que los Departamentos puedan comprar las marcas que quieran a fin de facilitar a estos pacientes el material que mejor se adapte a sus necesidades. El paciente puede elegir entre las dos marcas de agujas que se están adquiriendo, sin necesidad de que exista ninguna justificación clínica como venía ocurriendo hasta el 31/12/2015.

La administración de insulina al paciente diabético se efectúa sin restricciones y para una duración de tres meses, facilitando la cantidad suficiente a fin de evitar desplazamientos innecesarios al centro de salud. La instrucción de la Dirección General de Farmacia y Productos Sanitarios también hace hincapié en que dicha entrega se efectúe siempre en envases estándar sin realizar fraccionamientos de las mismas.

Por otra parte, el Departamento de Salud de Elda ha iniciado el proceso de adquisición de pequeños contenedores de residuos para la recogida de agujas que serán entregados a cada paciente.

13/06/16

Se premia a la Unidad de Reumatología por su excelente tratamiento a los pacientes con artritis reumatoide

Sólo 11 hospitales de un total de 46 han conseguido el sello AR Excellence

La artritis reumatoide es una patología prioritaria en la Unidad de Reumatología

El viernes 22 de abril 2016 la Unidad de Reumatología del Hospital General Universitario de Elda recibió un premio por sus excelentes resultados en el estudio ARExcellence, promovido por la Sociedad Española de Reumatología. En el estudio se realizaba una auditoría de las historias clínicas de los pacientes con artritis reumatoide para evaluar la calidad asistencial en el manejo clínico de estos pacientes. La artritis reumatoide es una de las patologías fundamentales atendidas en una unidad de reumatología, y puede suponer casi una cuarta parte de las consultas hospitalarias.

Según el doctor José Luis Andréu, investigador principal del proyecto, ARExcellence tiene como objetivo principal evaluar la calidad asistencial en la atención a los pacientes con AR en las consultas externas de Reumatología de España, identificando las fortalezas y áreas de mejora en el manejo de esta patología. Entre las fortalezas destacadas se encuentra "el óptimo y eficiente uso de los fármacos modificadores de la enfermedad", añade el Dr. Andréu.

Además, cada Unidad de Reumatología ha obtenido un informe confidencial con los resultados de su evaluación que le permitirá conocer en qué situación se encuentra respecto a la media nacional, analizar sus puntos débiles y proponer las oportunidades de mejora.

Se evaluó la calidad analizando el grado de cumplimiento de 37 criterios de calidad incluyendo el diagnóstico precoz, el uso adecuado de medicación y el seguimiento en las consultas. Esta evaluación se realizó en más de 40 centros en España. La calidad asistencial de la Unidad de Reumatología del HGUE fue considerada 'excelente'.

Según la Unidad de Reumatología "El objetivo es proporcionar una atención de calidad a los pacientes. Este premio respalda nuestra forma de trabajar, nos motiva y estimula para seguir implementando mejoras en la atención integral del paciente con artritis reumatoide y otras enfermedades reumáticas del adulto y del niño".

13/06/16

Los pacientes alérgicos del Departamento de Elda valoran globalmente como buena y muy buena la atención recibida por los profesionales de Alergología

Según una encuesta de calidad y satisfacción, realizada a 300 personas, que consultaban por problemas alérgicos en la Sección de Alergología del Departamento de Salud de Elda.

Más información en este enlace.

13/06/16

El doctor Pedro Ferriz inaugura el II Ciclo Salud y Vida del Casino Eldense

El especialista en Medicina Interna ofrecerá una conferencia sobre la «Fibrilación auricular: el corazón loco»

El II Ciclo Salud y Vida Casino Eldense, promovido por los integrantes del Grupo de Lectura Casino, contará con la presencia durante las siguientes semanas de relevantes médicos, enfermeros y sanitarios de Elda, Petrer, Alicante y otros puntos de España.

La conferencia inaugural, a las ocho y cuarto de la tarde del próximo jueves, correrá a cargo del doctor Pedro Ferriz, especialista en Medicina Interna y «reconocido médico Eldense», tal y como apunta Ernesto Obrador, presidente del Casino. Ferriz hablará sobre la «Fibrilación auricular: el corazón loco. Una arritmia cada vez más frecuente».

El Casino y su Grupo de Lectura han previsto explicaciones y charlas médicas para todo 2016, con importantes aspectos de la salud, la prevención o los tratamientos, tal y como ya ocurrió con el primer ciclo. La siguiente conferencia será impartida por la joven doctora Eldense Ruth Sánchez, que abordará el próximo 12 de mayo los «Avances tecnológicos en materia de ginecología y su aplicación en la práctica diaria». Sánchez es licenciada en Medicina y Cirugía y está especializada en Obstetricia y Ginecología.

13/06/16

El Departamento de Salud de Elda registra tres fallecimientos por gripe estacional

La gripe estacional se ha cobrado, hasta el momento, la vida de tres personas en el Departamento de Salud de Elda del que forman parte los municipios del Alto y Medio Vinalopó. En todos los casos se trata de personas mayores de 60 años que padecían otras patologías de base. El último caso se ha producido esta misma semana. Se trata de un eldense que ingresó en el Hospital de Elda hace tres semanas junto a su esposa, ambos contagiados con gripe A, y cuyo proceso gripal se vio agravado con una neumonía. La mujer sigue en la UCI pero permanece estable.

A pesar de los tres fallecimientos, este año la gripe no está siendo tan agresiva en la comarca como lo fue en la campaña anterior. En las mismas fechas que nos encontramos ahora ya se habían producido en 2015 siete defunciones. Además, la incidencia está reduciéndose y esta semana ?la 13? ha bajado a 71 casos por cada 100.000 habitantes. Recordar que el pico se dio en la semana 11 con 230 casos.

13/06/16

Nueva reunión de la Junta de Personal del Departamento de Salud de Elda con el equipo directivo

Se cumple con el compromiso adquirido por la Gerencia de reunirse en el plazo previsto.

Por parte de los representantes sindicales se han planteado varios puntos en el orden del día sobre mejoras en los centros de salud del Departamento.

Tal como se acordó en mes de febrero, se ha realizado una nueva reunión entre la Junta de Personal del Departamento de Salud de Elda con el equipo directivo.

En esta ocasión el número de asuntos tratados ha sido menos extenso, cumpliéndose el objetivo conjunto de poder tratarse cada tema con más detenimiento y preparación.

La Directora Económica, M. Jesús Fabra Molina, ha informado a los asistentes acerca de las peticiones que se habían planteado de mejoras en el mantenimiento de los centros de salud , así como de las que se están llevando a cabo en el Centro de Salud de Villena I y en el de Petrer I. Respecto al Centro Sanitario Integrado de Villena, se ha mostrado gran preocupación por la cobertura de los profesionales en el servicio de urgencias.

En esta ocasión se ha contado con la presencia de la técnica de seguridad e higiene del Servicio de Prevención de Riesgos Laborales, Ana Rocío Moltó, que ha ofrecido una información exhaustiva sobre la situación de la utilización del formaldehído en el Departamento de Salud de Elda, reconociendo esta profesional que en el Hospital de Elda "se trabaja de forma muy segura y hay que apoyar al Servicio de Anatomía Patológica en el esfuerzo que están haciendo". Además, ha explicado la situación de la evaluación que se está realizando de los centros de salud y ha atendido las cuestiones que han formulado los representantes sindicales.

Otro tema que ha suscitado un número importante de intervenciones ha sido la necesidad de adoptar medidas en relación con los pacientes ya ingresados en el Servicio de Urgencias, en caso de saturación del servicio. Además de las aportaciones realizadas por la parte sindical, la gerente, Vicenta Tortosa, ha aprovechado la oportunidad ofrecida para informar sobre algunas actuaciones que se están estudiando a fin de que un problema tan complejo como es la solución a todos los aspectos que implica el funcionamiento del Servicio de Urgencias , puedan mejorar. De entre las propuestas que se han realizado por ambas partes, destacarían la puesta en marcha de alternativas para mejorar la utilización de este servicio por parte de los pacientes, además de la posibilidad de crear una unidad de preingreso, a fin de que en momentos de especial presión asistencial pudiera servir de apoyo.

13/06/16

At. Primària - Programes de salut

PROGRAMES DE SALUT

PROGRAMES DE L'ADULT

VACUNACIÓ

- Vacunació contra la grip.
- Vacunació contra el pneumococ
- Vacunació contra la meningitis
- Vacunació contra el tètans-diftèria.
- Més informació

PROGRAMA AL PACIENT CRÒNIC

- Prevenció i control de malalties cardiovasculars
- Prevenció, control i seguiment de la hipertensió arterial.
- Prevenció, control i seguiment de la dislipèmia / hiperlipèmia.
- Prevenció, control i seguiment de la diabetis.
- Prevenció, control i seguiment de la malaltia pulmonar obstructiva crònica (EPOC).
- Programa de deshabitació tabàquica.
- Programa de Gestió de Casos crònics complexos.
- Pacient Actiu.
- Continuitat assistencial i de cures a l'alta hospitalària.

PROGRAMA DE CIRUGIA MENOR

PROGRAMES DE PREVENCIÓ/DETECCIÓ PRECOÇ

- Garbellament Càncer colorectal.
- Prevenció i detecció de problemes en salut mental.
- Prevenció i detecció de Violència de Gènere

PROGRAMES DE LA DONA

CAPTACIÓ I VALORACIÓ DE LA DONA EMBARASSADA

- Educació maternal i preparació al part.
- Control i seguiment del puerperi.
- Vacunació contra la rubèola.
- Vacunació contra la tos ferina.
- Educació sexual i planificació familiar (informació i seguiment de mètodes anticonceptius).
- Atenció a la dona en el climateri.

PROGRAMES DE PREVENCIÓ/DETECCIÓ PRECOÇ

- Prevenció del càncer de cèrvix.
- Prevenció del càncer de mama.
- Prevenció del càncer d'endometri.
- Prevenció i control d'osteoporosi.

EDUCACIÓ PER A LA SALUT

- Taller "Lactància materna",
- Taller "Cures del nadó",
- Taller "Puerperi",
- Taller de "Massatge Infantil"
- Prevenció del càncer de Cèrvix
- Citologies i EpS
- Taller de menopausa i sòl pelvià

PROGRAMA DEL XIQUET

DESENVOLUPAMENT DE LA INFÀNCIA

- Vacunació infantil
- Programa de xiquet sa i desenvolupament infantil.
- Programa de prevenció de l'obesitat infantil
- Programa de salut bucodental en la infància
- Educació per a la salut en l'escola
- Continuitat assistencial i de cures en l'alta hospitalària

ADOLESCENT

- Vacunació
- Programa de salut de l'adolescent
- Programa d'Intervenció en Educació Sexual (PEUS)
- Continuitat assistencial i de cures en l'alta hospitalària

ATENCIÓ DOMICILIÀRIA

- Programa d'atenció a pacients immobilitzats
- Programa d'atenció a l'ancià fràgil
- Programa de cures pal·liatives
- Programa de Gestió de Casos crònics complexos

INTERVENCIÓ COMUNITÀRIA

- Derivada dels problemes que es detecten de manera individualitzada en la població de cada zona bàsica
- Jornades de promoció de la salut i activitats en la comunitat

Tallers d'Educació per a la Salut

Dins de programes:

- PIES
- Programa d'Atenció a l'Adolescent:
 - Alimentació i exercici físic
 - Prevenció accidents de trànsit
 - Prevenció del tabaquisme
 - Prevenció de la drogoaddicció
 - Sexualitat
- Salut bucodental:
 - Higiene bucodental

INTERVENCIÓ GRUPAL

- Formació de Cuidadors
- Cuidant el cuidador
- Pacient Actiu
- Pacient Diabètic
- Pacient amb EPOC
- Pacient

ADMINISTRACIÓ DE TRACTAMENTS/ CURES INFERMERIA

- Extraccions de sang
- Presa de mostres per a laboratori
- Control de pacients en tractament amb anticoagulació oral
- Prevenció, atenció i tractament de les ferides
- Administració de tractaments
- Administració de metotrexat
- Administració de vacunes
- Cures de les ostomies
- Maneig d'inhaladors
- Intradermoreacció de Mantoux
- Manteniment de reservoris subcutanis
- Tractaments fisioterapèutics bàsics
- Extracció de taps

PROBES D'EXPLORACIÓ

- Retinografia
- Espirometria
- Electrocardiografia
- Pulsioximetria
- Doppler
- A Novelda hi ha Rx
- Dermatoscòpia

At. Primària - Cartera de serveis

CARTERA DE SERVEIS D'ATENCIÓ PRIMÀRIA DEL DEPARTAMENT DE SALUT D'ELDA

SOL·LICITUD DE CITA PRÈVIA

- Per internet, en l'enllaç següent: cita prèvia
- Per telèfon, en el telèfon de cada centre.
- En persona, en el Servei d'Admissió de cada Centre de Salut

ATENCIÓ EN CONSULTA I A DEMANDA

- Medicina de família i comunitària
- Pediatria d'Equip d'Atenció Primària
- Infermeria de família i comunitària
- Infermeria pediàtrica
- Comares

ATENCIÓ CONSULTA DE REHABILITACIÓ

- Atenció de l'aparell locomotor
- Prevenció de complicacions
- Higiene postural
- Fisioteràpia
- Educació per a la Salut

ATENCIÓ CONSULTA DE TREBALL SOCIAL

- Prevenció, tractament i rehabilitació de problemàtiques socials
- Coordinació entre organismes i serveis de protecció social i institucions i serveis sanitaris.

Més informació:

- Cartera de Serveis de Treball Social

13/06/16

Día 22 de mayo a las 10:00 horas en el Salón de Actos, Acto de Acogida y despedida de Residentes

Día 22 de mayo a las 10:00 horas en el Salón de Actos, Acto de Acogida y despedida de Residentes

13/06/16

Incorporación de los nuevos residentes: Plazo de incorporación: días 26 y 27 de mayo de 2016

Incorporación de los nuevos residentes: Plazo de incorporación: días 26 y 27 de mayo de 2016

13/06/16

18/05/2016: Se celebrarán las elecciones entre las 9,00 y las 14.00 horas en todas las mesas constituidas al efecto

adsf

13/06/16

Se celebrarán las elecciones entre las 9,00 y las 14.00 horas en todas las mesas constituidas al efecto

13/06/16

Profesional - Docencia

COMISSIÓ DE DOCÈNCIA

L'Hospital General Universitari d'Elda és un centre hospitalari pertanyent a la Generalitat Valenciana. Com a Hospital Universitari està compromés amb la formació i la docència, assumint programes de pregrau i postgrau de diferents professionals, així com impulsar els projectes de investigació potenciant les relacions amb la Universitat. Des de la Comissió de Docència, desitgem mostrar la nostra activitat als futurs residents, oferint el nostre hospital per a que pugau realitzar la vostra formació amb nosaltres, agraint per endavant la vostra confiança.

ENLLAÇOS

- Enllaços interns:
 - Missió i funcions de la Comissió de Docència
 - Documentació de la Comissió de Docència

13/06/16

Profesional - Residentes - Mapa procesos

Mapa de procesos de acogida de residents



Mapa de procesos de comiat de residents



El Servicio de Cirugía del Hospital General Universitario de Elda organiza una sesión sobre "Consejo Genético y Cáncer - Programa Actual de la Comunidad Valenciana"

El Hospital General Universitario de Elda celebrará el jueves 28 de abril a las 12 horas en el Salón de Actos la sesión hospitalaria: "Consejo Genético y Cáncer-Programa Actual de la Comunidad Valenciana". La sesión correrá a cargo de la Dra. Beatriz Sánchez Heras, oncóloga responsable de la Unidad de Consejo Genético del Departamento de Salud de Elche e irá dirigida a todo el personal sanitario.

13/06/16

Elda busca mejorar la calidad percibida analizando el transporte sanitario

El Departamento de Salud de Elda (Alicante) ha constituido la Comisión de Seguimiento de Transporte Sanitario a instancias de la Gerencia, la primera que se constituye en la región en virtud del contrato de gestión de servicio público por concierto para la prestación del servicio de transporte sanitario urgente y ordinario mediante vehículos ambulancia y similares. Su objetivo: mejorar la calidad del servicio y adaptar los recursos a las necesidades de los pacientes, a partir de un análisis exhaustivo de la situación y posibles áreas de mejora.

Según Vicenta Tortosa, gerente del departamento, "hasta ahora se estaba midiendo la calidad del servicio según el número de quejas que se habían presentado. Sin embargo, eso no es suficiente: nuestro planteamiento es totalmente distinto, ya que, siendo conscientes de que lo habitual es que muchas situaciones que hay que mejorar nunca se pongan en conocimiento de la dirección, se va a trabajar no sólo en que el servicio se preste según lo establecido en los pliegos del concurso, sino en intentar acoplar las posibilidades reales de la empresa con las necesidades de los pacientes".

Gracias a la colaboración de la empresa concesionaria y a requerimiento de la Gerencia, se ha elaborado un informe completo del año 2015, además de una serie de propuestas de mejora realizadas por la propia concesionaria. El informe se ha enviado a todos los participantes en este grupo de trabajo para su valoración y su principal conclusión es que el servicio "era mejorable".

Para Tortosa, un aspecto clave para lograr la mejora es el "seguimiento del servicio para asegurar la calidad de su prestación", sobre todo en relación con los tiempos de espera para la recogida del paciente y permanencia en el vehículo.

En este sentido, una medida que se va a impulsar es la "realización de un informe mensual" por parte de la empresa, que mostrará las incidencias y los tiempos de respuesta de los servicios y, a nivel de transporte colectivo, los itinerarios y las rutas preestablecidas, los tiempos de espera y la permanencia en el vehículo, la duración del itinerario, las rutas de los servicios, la distribución geográfica y horaria de los vehículos, los tiempos de disponibilidad de los contratados, los tiempos de respuesta de los servicios y el cumplimiento de los encomendados.

Asimismo, se apostará por una "sistema informático para verificar la petición del servicio y su realización efectiva (para las altas hospitalarias, en coordinación informática-enfermería), detectar las incidencias y pedir su subsanación". Además, "vamos a plantearnos la figura de pre altas, como previsión de los servicios que hay que realizar para que puedan programarse mejor".

Otra iniciativa es mejorar la coordinación entre la empresa y el departamento de salud, que pasará por "designar un referente en el hospital desde la Dirección de Enfermería para que actúe como enlace", y visitas al centro de coordinación de la empresa concesionaria por parte de miembros de la comisión. Además, se trabajará en un mayor control de la prescripción de dichos recursos de transporte, a partir de la realización de un protocolo propio del departamento de salud.

Y dado que el paciente-cliente es el destinatario final de este proceso, ha concluido Tortosa, "realizaremos encuestas entre los usuarios" para conocer su opinión e inquietudes, entre otras medidas.

Labor colaborativa

Forman parte de esta comisión, además del equipo directivo, los adjuntos y supervisores de enfermería de los servicios del Hospital General Universitario de Elda, en especial de Medicina Interna, Traumatología, Cirugía, Urgencias, Hospital de Día, el coordinador de rehabilitación, así como los jefes de Admisión y Documentación Clínica y de Gestión Económica.

También se ha incluido a un representante de los centros de salud -la coordinadora médica del Centro de Salud I de Villena- y actuará como secretaria Ana Almuzara, de Conciertos. Los representantes de la empresa asistirán a las reuniones con voz y sin voto.

Por otra parte, la gerente ha acordado con la comisión permanente de la Junta de Personal que también se incorporen dos representantes a este grupo de trabajo.

Más información

13/06/16

Carmen Montón destaca la importancia de las pruebas de cribado para la detección temprana del cáncer colorrectal en personas de 50 a 69 años

- La consellera ha visitado el Centro de Salud Pública de Alcoy, cuya tasa de participación en el Programa de Prevención de Cáncer Colorrectal supera la media

- El programa, cuya prueba de cribado es el Test de Sangre Oculta en Heces, está implantado al 100% en toda la Comunitat y atiende a más de 1.100.000 personas

- Montón ha anunciado la ampliación de las consultas externas y la reforma integral del servicio de Pediatría y Neonatología del Hospital Virgen de los Lirios

(31/03/2016) La consellera de Sanitat Universal i Salut Pública, Carmen Montón, ha subrayado en Alcoy la importancia del Programa de Prevención de Cáncer Colorrectal a la hora de disminuir la incidencia y la mortalidad por esta patología, y ha recordado que "las pruebas de cribado son esenciales para la detección temprana de este tipo de cáncer, sobre todo entre personas de 50 a 69 años".

Montón, que ha visitado el Centro de Salud Pública de Alcoy con motivo de la conmemoración del Día Mundial para la Prevención del Cáncer de Colon, ha aprovechado su visita para anunciar la mejora de las infraestructuras del Hospital Virgen de los Lirios.

En concreto, una de las actuaciones será la rehabilitación funcional, arquitectónica y de ingeniería de las dependencias de la antigua cocina, para ampliar las consultas externas. Esta zona, actualmente cerrada, ocupa una superficie de 650 m².

La segunda intervención será la reforma integral del servicio de Pediatría y Neonatología, el único departamento del hospital en el que aún no se había actuado desde su apertura, en 1971. Ambas intervenciones tendrán un coste aproximado de un millón de euros y, tras la redacción del proyecto, este mismo año, se empezarán a ejecutar en 2017.

Respecto del cáncer colorrectal, Carmen Montón ha destacado que el Programa de Prevención de Cáncer Colorrectal de la Comunitat Valenciana -uno de los primeros que se implantaron de forma organizada en España-, ha sido también uno de los primeros en alcanzar a toda la población diana, junto con el País Vasco.

Cabe recordar que se trata del tercer tumor más frecuente en hombres, tras el de próstata y el de pulmón, y el segundo en mujeres, detrás del de mama y la detección en estados iniciales incrementa las posibilidades de curación.

El programa arrancó en 2005 en los departamentos de salud Valencia-Hospital La Fe, Dénia y Sagunto y actualmente ya está implantado en el 100% del territorio, donde atiende a más de 1.100.000 personas, a las que se invita a participar cada dos años. De hecho, es la comunidad que mayor número de personas tiene incluidas dentro del programa, que persigue reducir la mortalidad y mejorar la calidad de vida del afectado.

La visita de la consellera al centro alcoyano se debe a los buenos resultados que presenta el programa, implantado en Alcoy desde finales del 2014, con una tasa de participación superior a la media de la Comunitat. En concreto, de las 32.443 personas de 50 a 69 años que tiene el departamento, ya se ha invitado a participar a más de la mitad (17.893) y ya han entregado las pruebas de cribado más de 9.000, lo que representa una tasa de participación del 56% frente al 39,62% de media en la Comunitat.

La prueba de cribado es el test de sangre oculta en heces inmunológico (TSOH) cuantitativo y la prueba de confirmación diagnóstica, tras la positividad del test, es la colonoscopia.

1.717 casos de cáncer colorrectal detectados

La consellera de Sanitat, que ha estado acompañada en su visita de la secretària autonòmica de Salut Pública y del Sistema Sanitari Públic, Dolores Salas, ha explicado que, gracias al Programa de Prevención de Cáncer Colorrectal iniciado en 2005 y hasta el pasado 31 de diciembre de 2015 se han detectado 1.717 casos de cáncer colorrectal en toda la Comunitat (1.162 hombres y 555 mujeres), lo que supone una tasa de detección de 2,73 por mil en ambos sexos (3,98 por mil en hombres y 1,64 por mil en mujeres).

Hasta el 21 de marzo de este año se ha invitado ya a 1.091.326 personas (560.541 mujeres, 530.785 hombres), de los que han aceptado participar 523.381 personas (273.121 mujeres y 250.260 hombres). Han participado entregando el TSOH un total de 414.407 personas (220.610 mujeres y 193.797 hombres). Durante el año 2016 se invitará al total de la población diana, es decir hombres y mujeres de entre 50 y 69 años de los 24 departamentos de salud.

En todo el periodo 2005-2015 han participado 653.934 personas, que supone una participación global de 39,62%, superior en mujeres (40,85%) que en hombres (37,80%).

La tasa de positividad ha sido de 5,54% (34.608 personas con TSOH positivo), superior en hombres (6,86%) que en mujeres (4,40%). La tasa de aceptación de colonoscopias es del 96,82%, similar en hombres (96,90%) que en mujeres (96,72%), lo que supone un total de 34.561 colonoscopias realizadas como prueba de confirmación diagnóstica.

Se han detectado 15.267 personas con (para leer más pulse en enlaces de interes).

Más información

13/06/16

Colaboración APAC Y HOSPITAL GENERAL UNIVERSITARIO DE ELDA

El pasado 16 de marzo de 2016 nuestra entidad APAC "ASOCIACION COMARCAL DE PERSONAS AFECTADAS POR EL CANCER DE VILLENNA Y COMARCA" ha sido recibida por Vicenta Tortosa, Gerente del Departamento de Salud de Elda.

APAC ha compartido con la gerente las necesidades y servicios que son necesarios e imprescindibles para nuestro colectivo.

Se ha hablado de lo importante que sería la complementariedad entre APAC y el Hospital General de Elda en servicios de atención en recuperación pero sobre todo en servicios de atención al final de la vida, ya que no sólo comprenden apoyo médico, sino también psicológico, social y espiritual a pacientes y a sus seres queridos cuando los tratamientos para el cáncer ya no pueden controlar la enfermedad.

El objetivo principal es que el paciente sienta la mayor comodidad posible durante sus últimos días de vida. El enfoque es cuidar, no curar. Si el cáncer entra en remisión se pueden interrumpir los servicios de atención al final de la vida e iniciar el tratamiento activo contra la enfermedad.

El equipo que brinda los servicios de atención al final de la vida generalmente está compuesto por médicos, enfermeros, psicólogos, auxiliares de atención a domicilio, trabajadores sociales, clérigos u otros asesores y voluntarios capacitados. Si es necesario el equipo puede incluir terapeutas del habla, fisioterapeutas y terapeutas ocupacionales.

Desde APAC complementarnos con nuestros profesionales, psicólogas, trabajadora social, fisioterapeuta en coordinación con el Hospital General para prestar esta atención tan necesaria e importante para la recuperación o en la fase final de la enfermedad sería un reto conseguido para nuestro colectivo.

Se beneficiaría a las personas que están ingresadas o domiciliadas y no pueden acudir a recibir servicios, apoyando y velando por el bienestar del paciente.

Es muy importante el derecho a ser atendido por un equipo especializado de cuidados paliativos, los recursos especializados deben aumentar, APAC puede aportar su granito de arena complementándose, aportando profesionales formados y con experiencia en el ámbito de atender a personas que están atravesando la enfermedad del cáncer.

Tras realizar las gestiones necesarias, Vicenta Tortosa nos comunicó en el día de ayer su decisión de proponer a la trabajadora social de APAC, Amalia Arráez, para que forme parte de la Comisión de Cuidados Paliativos del Departamento de Salud de Elda, en la próxima reunión de la comisión que tendrá lugar en el mes de abril. Asimismo, se ha comprometido a retomar el convenio firmado con la asociación en el año 2012 para impulsar cualquier mejora que redunde en beneficio del colectivo afectado y de sus familiares.

Agradecemos de nuevo la acogida por Vicenta Tortosa y esperamos estar presentes y coordinados complementándonos en el cuidado y atención en procesos dolorosos de enfermedad y de final de la vida, siempre claro está con el consentimiento explícito del paciente o de la familia si no es competente.

13/06/16

La renovación del Consejo de Salud del Departamento de Elda se inicia con mayor participación ciudadana

El pasado jueves 17 de marzo renovó su composición en la sesión celebrada en el Hospital General Universitario de Elda.

La Gerente del Departamento de Salud, Vicenta Tortosa, invitó a todos los ayuntamientos incluidos en el Departamento a compartir sus propuestas para mejorar la situación sanitaria de la población.

Tras la renovación de la composición del Consejo de Salud, la Gerente, Vicenta Tortosa, pasó a informar a los asistentes de su compromiso como responsable de la Consellería de Sanidad Universal y Salud Pública en el Departamento de impulsar el funcionamiento de este órgano de participación, "por lo que tras la valoración de otras iniciativas llevadas a cabo en la Comunidad Valenciana, he planteado como primera iniciativa invitar a los diferentes ayuntamientos a asistir a las sesiones del Consejo de Salud, en las que tendrán voz aunque no voto, y así poder compartir sus inquietudes con el fin de mejorar entre todos la situación de nuestro Departamento, haciendo partícipes a los colectivos y asociaciones socio sanitarias de su entorno", indicó Tortosa. Para ello, al final de cada reunión tendrán un espacio para que puedan manifestar sus propuestas.

El Decreto 79/2015, de 22 de mayo del Consell, por el que se regula el Consejo de Salud de la Comunidad Valenciana y los consejos de salud de los departamentos de salud, establece que la Federación Valenciana de Municipios y Provincias designará tres miembros de entre todos los ayuntamientos; en esta ocasión los tres representantes que sí tendrán voz y voto proceden de La Algueña, Beneixama y La Romana.

En su informe, la Gerente pasó a comentar la iniciativa que se está llevando a cabo desde el equipo directivo de controlar los contratos de servicios que se realizan por empresas externas, tales como limpieza, alimentación de pacientes, lavandería, mantenimiento y ambulancias, entre otros. Además explicó los Acuerdos de Gestión para 2016, que son el conjunto de objetivos que la Consellería plantea a cada departamento dirigidos a valorar y evaluar la atención a las personas y las ganancias en salud, que en esta edición no sólo ha modificado la manera de establecerse, pues son fruto de un proceso participativo totalmente abierto, en el que han podido contribuir a ello cualquier persona que tuviera interés a través de la web, y que más allá de centrar los esfuerzos en el simple ahorro de costes como se ha venido haciendo en los últimos años, estos objetivos persiguen conseguir estar vinculados a las estrategias que el Plan de Salud quiere conseguir en la Comunidad Valenciana.

Por otra parte también se han indicado las inversiones previstas para este ejercicio presupuestario. Intervino en este punto del orden del día la Directora de Enfermería de Atención Primaria, Milagros Cucarella, para explicar la campaña de cribado de violencia de género que se ha iniciado en el mes de febrero en los centros de salud, con la colaboración del Centro de Salud Pública, en la que el Departamento está siendo referente en nuestra comunidad. La Subdirectora Médica del Hospital, Juana Requena comentó, por su parte, los ingresos hospitalarios por Gripe A.

En esta reunión del Consejo de Salud también el Director de Salud Pública, Francisco Albertos, vicepresidente de dicho órgano, dio cuenta de la situación del cribado de cáncer colono rectal, de la I Jornada sobre Violencia de Género, así como de la evolución de la gripe de esta temporada. Otro de los apartados de su informe que suscitó mayor interés fue la explicación que dio Albertos sobre el virus Zika y sus posibles repercusiones en la población.

Los representantes de los municipios aprovecharon esta primera reunión a la que asistían como invitados para plantear la necesidad de mejorar las demoras en las primeras consultas de especialidades y de requerir más recursos humanos para los diferentes centros sanitarios.

Los ingresos por la gripe en el Hospital de Elda se triplican en la última semana

La comarca registra el pico de mayor incidencia de la enfermedad con ocho pacientes en Observación

Los ingresos por la gripe en el Hospital de Elda se triplican en la última semana. El Vinalopó sigue por debajo de la media de la Comunidad con 185 casos por cada 100.000 habitantes.

El Departamento de Salud de Elda, que comprende al Alto y Medio Vinalopó, se encuentra en el pico de mayor incidencia de contagio por gripe. De hecho, en el Hospital General Universitario de Elda se han triplicado los ingresos con ocho pacientes en Observación frente a los dos, o tres a lo sumo, de las semanas anteriores.

A pesar de ello esta zona sigue estando por debajo de la media de la Comunidad Valenciana en el número de afectados por la enfermedad. La cifra se sitúa, según los últimos datos epidemiológicos de la Conselleria de Sanidad, en 185 casos por cada 100.000 habitantes, mientras que en el conjunto de la Comunidad alcanza los 212 casos por cada 100.000 habitantes. Se trata de la gripe estacional aunque, en esta ocasión, se ha retrasado por las altas temperaturas de enero y febrero. De hecho, el mayor número de casos suele concentrarse siempre a finales de enero y principios de febrero. Sin embargo ésta vez el **repunte** se está produciendo en la décima semana epidemiológica, mes y medio más tarde lo habitual.

Desde la gerencia del Departamento de Salud de Elda se ha transmitido un mensaje de tranquilidad después de que se haya detectado un elevado número de casos de gripe A en varios colegios y centros de secundaria de Elda y otras localidades de la comarca. «Lo que está ocurriendo es algo normal. Es la gripe estacional y ahora nos encontramos en el momento de mayor incidencia», ha explicado la subdirectora médica Juana Requena. Y, respecto a la adopción de medidas de Salud Pública para evitar que se extiendan los contagios, la responsable sanitaria también ha señalado que no es necesario activar **ningún protocolo especial**. «Lo único que tienen que hacer los padres de los niños que muestren los primeros síntomas es acudir al médico y no llevarlos al colegio», ha añadido precisando que los ingresos hospitalarios por gripes suelen ir aparejados a patologías de base –pulmonares o cardíacas principalmente– que hacen necesario un mayor control de este tipo de enfermos.

Fuente

- Diario Información

13/06/16

El Hospital Universitario de Elda atiende a 17 pacientes diabéticos con bombas de insulina

El Hospital Universitario de Elda atiende con la terapia de la bomba de insulina a 17 pacientes afectados por la diabetes tipo 1 de más de 15 años. La implantación de terapia con bomba de insulina (ISCI o BICI) en este tipo de enfermos comenzó en noviembre de 2015 en el Departamento de Salud de Elda. Hasta esa fecha los pacientes tenían que desplazarse al Hospital General de Alicante donde estaba centralizada la atención.

Desde el hospital eldense se indica que «las ventajas del tratamiento con ISCI son la mayor flexibilidad a la hora de ajustar la dosis de insulina, la reducción de eventos hipoglucémicos, la reducción de inyecciones de insulina, la mejoría del control glucémico y, recientemente, se ha visto que podrían reducir los eventos cardiovasculares comparado con la insulina subcutánea». Las bombas son unos pequeños equipos portátiles del tamaño de un teléfono móvil que administran esta sustancia a través de una cánula subcutánea de forma continuada en la dosis programada, a partir de las estimaciones de la ingesta de alimentos (es decir, de azúcar). Los dispositivos más evolucionados lanzan una alarma cuando detectan que los niveles de azúcar descienden y existe el riesgo de hipoglucemia. En este momento, el paciente ha de alimentarse para equilibrar la glucosa en sangre.

Mientras que en los países europeos el tratamiento con bombas de insulina llega a más de 1 de cada 10 pacientes con diabetes tipo 1, en nuestro país la implantación es de aproximadamente de 1 de cada 5, siendo de uno de cada 4 en nuestra comunidad. Aunque la diabetes tipo 1 no es la más frecuente, sí es la más dependiente de cuidados y de inyecciones de insulina. Afecta a personas más jóvenes que precisan una mayor flexibilidad en su vida diaria, lo cual puede ser aportado por la terapia ISCI.

Enlaces de interés

- [Diario Información](#)

13/06/16

El hospital de Elda participa, junto a otros cuatro hospitales de la comunidad, en INCATIV, programa piloto para el estudio y mejora en terapia intravenosa.

Reunión docente en la que los enfermeros investigadores colaboradores en el programa INCATIV (indicadores de calidad en terapia intravenosa), de dicho centro recibieron la formación para llevar a cabo su tarea dentro del estudio piloto que se va a realizar en cinco hospitales de la comunidad para valorar el nuevo software diseñado para la recolección de datos, divulgación de información para profesionales y evaluación de procedimientos empelados en todo lo concerniente a la terapia intravenosa.

Tras este estudio piloto, este programa será implementado en todos los hospitales de la comunidad valenciana con el objetivo de evaluar y mejorar técnicas que se realizan a más del 80% de los pacientes que ingresan en nuestros hospitales.

?INCATIV es un programa que nació en 2008 en el Hospital Arnau de Vilanova de Valencia como un proyecto para tratar todo lo relacionado con el abordaje y tratamiento intravenoso y tiene como esencia y misión hacer las cosas bien, ser diferentes en los detalles e iguales en lo esencial.

El proyecto propone la incorporación de indicadores para la medición de la calidad de los servicios de enfermería que permitirán a los equipos de trabajo y al personal directivo la elaboración de sus propios proyectos y programas de mejora continua, así como tenerlo en cuenta como un indicador para evaluar la productividad de los hospitales valencianos.

A través de la participación en el estudio los profesionales adquieren nuevas y útiles herramientas para obtener mejoras por ejemplo en las tasas sobre infecciones relacionadas con la asistenta sanitaria (IRAS), en la reducción de estancias prolongadas o en la reducción también de los costes por los efectos adversos atribuibles a la terapia intravenosa.

Se desarrolla en colaboración con la Dirección General de Calidad Asistencial de la Consellería de Sanitat, el Consejo de Enfermería de la Comunidad Valenciana, la Sociedad Española de Medicina Preventiva y Salud Pública y un grupo El pasado viernes, cuatro de Marzo, tuvo lugar en el Hospital General Universitario de de profesionales de enfermería con vocación investigadora y docente.

13/06/16

El hospital Virgen de la Salud de Elda incorpora a Juana Requena como subdirectora médica

El Hospital Universitario Virgen de la Salud de Elda ha incorporado a la doctora Juana Requena como subdirectora médica de este centro sanitario. Esta profesional se licenció y se graduó en Medicina por la Universidad de Alicante y es especialista en Medicina Preventiva y Salud Pública. Además, es máster en Salud Pública y máster en Seguridad Paciente y Calidad Asistencial, ambos obtenidos en la Universidad Miguel Hernández. Es especialista universitario en Vacunas por la Universidad Complutense de Madrid

Desde el 2003 hasta la actualidad ha sido médico especialista en el Servicio de Medicina Preventiva y Calidad Asistencial del Hospital Universitari Sant Joan d'Alacant y titora de la Unidad Docente MIR de Medicina Preventiva y Salud Pública departamento de Salud Pública de la Universidad Miguel Hernández-Hospital Universitari Sant Joan d'Alacant. Aunque con anterioridad pasó consulta en atención primaria en distintos centros de las área de Elda y Alicante.

También destaca la actividad científica de Juana Requena como investigadora en un total de nueve proyectos financiados por agencias nacionales o autonómicas, en uno de ellos como investigadora principal.

Enlaces de interés

- [Diario información](#)

13/06/16

El Hospital de Elda acoge la III Jornada de Actualización en Donación de Órganos y Tejidos

El Hospital General Universitario de Elda acogió el martes 1 de marzo, la III Jornada de Actualización en Donación de Órganos y Tejidos, organizada por la Sociedad Española de Medicina de Urgencias y Emergencias de la Comunidad Valenciana y el Servicio de Urgencias del Hospital General Universitario de Elda.

Los objetivos de esta jornada son los de informar, concienciar a los profesionales sanitarios sobre el proceso de donación, haciendo hincapié en la importancia del trabajo en equipo, entre los diferentes intervinientes, como eslabones fundamentales dentro del proceso de donación.

De la misma forma se pretende sensibilizar a la comunidad hospitalaria sobre su papel fundamental en el cambio de la percepción del tema en la sociedad. Somos un instrumento privilegiado para la transmisión de contenidos y la concienciación de los ciudadanos para lograr un cambio positivo con respecto a la donación de órganos y tejidos.

La Jornada contó en su mesa inaugural con la participación de D. Rafael Zaragoza, coordinador autonómico de la Conselleria de Sanitat, D^a Elena Díaz, vicepresidenta de SEMES CV, D. Juan Francisco Herrero, Director del HGU Elda y D^a. M^a Ángeles Carbonell, Jefa del Servicio de Urgencias del HGU Elda.

Las ponencias abordaron los aspectos más destacados de la donación y trasplante de órganos, como el proceso de donación de órganos en nuestro entorno, la detección de posibles donantes, el papel del médico de Urgencias, la donación en asistolia o la comunicación de malas noticias. Para ello, contamos con profesionales pertenecientes tanto a la Organización Nacional de Trasplantes (D. Carlos de Santiago y D^a. Purificación Gómez), el servicio de Emergencias Sanitarias (D. Marcos Salinas) como al HGU Elda (D. Enrique Peinado, D^a. Zahira Franzón y D^a. Miriam Ruíz).

Más información en:

III Jornada de Actualización en Donación de Órganos y Tejidos

13/06/16

La Directora General de Farmacia y Productos Sanitarios visita el Hospital General Universitario de Elda

El pasado viernes, la Directora General de Farmacia y Productos Sanitarios, Patricia Lacruz, se reunió con la Gerente y el equipo directivo.

Mantuvo una reunión de trabajo con las farmacéuticas de Atención Primaria y visitó las excelentes instalaciones del Servicio de Farmacia Hospitalaria.

La Directora General de Farmacia y Productos Sanitarios, Patricia Lacruz Gimeno, junto a la Gerente del Departamento de Salud de Elda, Vicenta Tortosa y su equipo directivo, mantuvieron en primer lugar una reunión de trabajo con la Farmacéutica de Atención Primaria y la Farmacéutica REFAR, para poner en común la actividad que se está llevando a cabo como la revisión de tratamientos afectados por Notas Informativas de Seguridad de Medicamentos de Uso Humano, así como de los tratamientos farmacológicos mediante los Criterios Stopp-Start, de detectar la prescripción inadecuada por determinados fármacos y falta de prescripción de medicamentos indicados.

Por otra parte, también se hizo el seguimiento del Programa REFAR-EA, que es una iniciativa que persigue mejorar el cumplimiento terapéutico de los pacientes crónicos polimedcados, revisando la medicación prescrita, para detectar problemas derivados del uso de medicamentos y poder mejorar el conocimiento de los pacientes respecto del uso e indicaciones de los medicamentos. Hasta ahora se han incluido 2.400 pacientes nuevos en el Departamento de Salud de Elda.

Asimismo, la farmacéutica de Atención Primaria, Miriam Calvo Pérez, explicó a la Directora General y al resto de asistentes la propuesta de intervención en equipo "Farmacéutica de Atención Primaria-Equipo de Atención Primaria" llevada a cabo recientemente por parte del Departamento de Salud de Elda, que pone de manifiesto que la coordinación entre todos estos profesionales y ámbitos de actuación es posible e imprescindible a la hora de mejorar la adecuación terapéutica del paciente, consiguiendo un aumento de la seguridad y de los niveles de salud de los pacientes además de una disminución del gasto en medicamentos. Esta actividad que ya se está poniendo en marcha en alguno de los centros de salud del Departamento va dirigida a determinados pacientes con mayores dificultades para el seguimiento de los tratamientos crónicos y/o que se les detecten necesidades sociales explícitas o encubiertas.

A continuación, la comitiva visitó las instalaciones recientemente ampliadas del Servicio de Farmacia Hospitalaria. La Jefa del Servicio, Marisa Sánchez Casado indicó que se han incorporado unas mejoras tanto de espacio como de equipamiento que han permitido aumentar la seguridad en la preparación de fórmulas, mayor comodidad para trabajadores y pacientes, y más intimidad para los usuarios que pueden recibir sus fármacos en una sala especial.

Esta nueva área de Farmacia ocupa una superficie superior a los 700 metros cuadrados en el sótano del Hospital y cuenta con área de pacientes externos, dispensación, farmacotecnia y salas blancas, así como almacén y administración.

Entre las principales novedades incorporadas por el servicio de Farmacia destaca la creación de dos salas blancas o limpias, donde se elaboran los preparados estériles de nutrición parenteral, mezclas intravenosas y citostáticos.

Las salas están destinadas a la elaboración de determinados preparados. En concreto, en una de ellas se preparan los citostáticos, y está dotada de dos cabinas de flujo vertical. Y la segunda está destinada a la preparación de mezclas intravenosas y nutrición.

13/06/16

Elda organiza su segundo taller para pacientes crónicos dentro del programa Pacient Actiu

Esta segunda edición, que se celebra en Villena, continúa el programa iniciado el pasado año con el taller celebrado en Petrer.

El taller, que comenzó el pasado 11 de febrero, tiene una duración de seis semanas consecutivas con sesiones de hora y media semanales.

Su principal objetivo es lograr cambios que mejoren la calidad de vida de las personas con enfermedades crónicas y de las personas cuidadoras, si se trata de pacientes dependientes.

Participan personas afectadas por alguna enfermedad crónica como la diabetes, enfermedades cardiovasculares, respiratorias, con dolores crónicos u otras enfermedades físicas o mentales de larga duración.

El departamento de salud de Elda ha continuado con el desarrollo del programa del "Pacient Actiu" iniciado el año pasado en el municipio de Petrer. Así, el pasado 11 de febrero dio comienzo el primer taller celebrado este año, esta vez en Villena bajo el título "Tomando control de tu salud".

Los talleres tienen una duración de 6 semanas consecutivas con sesiones de dos horas y media semanales, siendo su objetivo principal lograr cambios que mejoren la calidad de vida de las personas con enfermedades crónicas, así como de personas cuidadoras de pacientes dependientes. En concreto, en este taller participan un total de 14 personas afectadas por alguna enfermedad crónica como la diabetes, enfermedades cardiovasculares, respiratorias, con dolores crónicos u otras enfermedades físicas o mentales de larga duración, y también a las personas cuidadoras de pacientes dependientes, y donde se trataron las características comunes a la mayoría de ellas.

La metodología desarrollada durante los talleres es la propuesta por la Universidad de Stanford (EEUU), que se basa en la formación entre iguales, y en la que el "pacient actiu" es aquél que tiene asumido que es el principal responsable de su salud, el que decide cuidarse y quien dispone de habilidades, motivación y confianza suficientes para hacerlo, en colaboración con los profesionales sanitarios. Es un método para formar a pacientes y personas cuidadoras por parte de otras personas que padecen o viven la enfermedad, y que poseen un alto nivel de experiencia. Y es que, la mejor forma de aprender a gestionar la salud es escuchando las experiencias de otras personas que han pasado por la misma situación.

Participación y empoderamiento de la ciudadanía

La Conselleria de Sanitat Universal i Salut Pública quiere potenciar la participación y el empoderamiento de la ciudadanía en los temas relacionados con la salud, concediendo una especial importancia a las necesidades de las personas con enfermedades crónicas.

Entre las diferentes actuaciones que propone, está la de propiciar iniciativas que favorezcan el autocuidado y la autonomía de la persona con una o más enfermedades crónicas y también de las personas cuidadoras.

En este sentido se están llevando a cabo los talleres "Tomando control de tu salud" en el ámbito comunitario, a lo largo de este primer trimestre de 2016. Su desarrollo, en el contexto del programa "Pacient Actiu", obedece al trabajo conjunto y de colaboración entre el personal de salud pública y el de atención primaria, contando además con las administraciones locales, que colaboran cediendo espacios municipales para que los talleres se desarrollen en la comunidad. De este modo, los cuidados de salud se aproximan más a la ciudadanía y se evitan las posibles barreras que puede ocasionar el entorno sanitario.

La principal particularidad de estos talleres, que les diferencian de otros modelos de educación para la salud, es que se basa en la formación entre iguales. Los pacientes, que recibieron un curso de formación durante el pasado mes de junio, van a desarrollar ahora talleres reglados (con metodología de la Universidad de Stanford) para formar a otros pacientes o cuidadores, con el apoyo de personal sanitario, que mayoritariamente pertenece al colectivo de enfermería.

El objetivo final que se persigue es mejorar la calidad de vida de las personas que acuden a los talleres y proporcionarles herramientas para la gestión de su enfermedad en el día a día.

El paciente que actúa como tutor del taller no va a ofrecer conocimientos técnicos sobre la enfermedad (esto lo hacen los médicos y enfermeras en las consultas de seguimiento de la enfermedad), sino que desde la experiencia de su vivencia como paciente que la padece, y utilizando diferentes dinámicas de grupo, va a fomentar la sinergia y la interacción de las personas que lo componen y va a proporcionar diferentes herramientas para mejorar la autonomía y el autocuidado.

Al finalizar el taller las personas participantes habrán conseguido ser proactivos en el manejo de la enfermedad, compartir experiencias y proponerse objetivos de salud asumibles, identificar pautas para resolver problemas cotidianos de salud, mejorar su autoestima, manejar las emociones y los síntomas de la enfermedad, utilizar técnicas de relajación, seguir una alimentación saludable, incrementar la actividad física, y mejorar la comunicación con los profesionales de la salud, entre otras.

INFORMACIÓN Y CONSULTA PÚBLICA DEL IV PLAN DE SALUD DE LA COMUNITAT VALENCIANA, 2016-2020

La Conselleria de Sanitat Universal i Salut Pública ha creado un **Foro de participación pública para contribuir en la definición de las líneas estratégicas, objetivos y acciones del IV Plan de Salud 2016-2020**. El IV Plan de Salud se centra en dos principios generales: promover la salud en todas las edades y promover la salud en todas las políticas.

El Plan de Salud 2016-2020 incorpora los **compromisos del Gobierno Valenciano** ante la sociedad y aspira a ser el motor de los cambios que se necesitan en el abordaje de la salud, desde una concepción integral, sostenible y eficaz. Considerando **la salud y el bienestar como un derecho** fundamental que hay que garantizar a todas las personas, el plan se configura en torno a cinco grandes líneas que tienen que ver con la **innovación, reorientación y reorganización del sistema sanitario**, su orientación hacia la **cronicidad**, la necesidad de **reducir las desigualdades en salud** y de cuidar la salud en todas las edades y en los diferentes **entornos de la vida**.

La Conselleria de Sanitat Universal i Salut Pública trabaja por **la participación y la transparencia en los procesos de toma de decisiones**, desde la base de la información pública de las cuestiones que afectan a la ciudadanía.

La consulta estará abierta desde las 11:30 horas del 24 de febrero a las 15:00 horas del 11 de marzo en la web de la Conselleria de Sanitat Universal i Salut Pública (www.san.gva.es) a través del botón de "*Plan de Salud 2016-2020*" en "*Enlaces de interés*". Para **participar** en la consulta solo tienes que registrarte facilitando un nombre o alias y tu dirección de correo electrónico, en la que únicamente recibirás la contraseña para poder aportar comentarios en el foro de discusión; estos datos no se conservarán una vez finalizada la consulta.

Finalmente se elaborará un **informe** con las propuestas recogidas y analizadas a través de personal técnico de la Conselleria. Este informe se publicará, junto con el texto definitivo del Plan de Salud, 2016-2020, en www.san.gva.es a lo largo del mes de abril de 2016.

Esperamos tu opinión y tus propuestas de mejora a través del foro de discusión. ¡Participa!

13/06/16

At. Especializada - Cart. Servs. - A. Medica - Hematologia

Servei d'HEMATOLOGIA I HEMOTERÀPIA

Es tracta d'un servei que s'ha d'incloure en l'Àrea de Serveis Mèdics, per això correspon a Hematologia Clínica (consultes, hospitalització, hospital de dia i urgències), però també ha de figurar en l'Àrea de Serveis Centrals, i per això correspon al Laboratori d'Hematologia (ordinari i d'urgències) i Servei de Transfusió/Banc de Sang.

HOSPITALITZACIÓ

- Llits d'hospitalització: 2
- Hospital de Dia Oncològic (per a tractaments d'immunoteràpia i quimioteràpia, i realització de tècniques com ara biòpsies òssies de cresta ilíaca i aspirats externals) i Hospital de Dia Mèdic per a transfusions i altres tractaments a malalts ambulants.
- Tot ubicat en la 2a planta de l'edifici antic, compartit amb Oncologia i altres serveis que utilitzen l'Hospital de Dia Mèdic.

CONSULTES EN L'HOSPITAL

- Consulta de control de tractament anticoagulant, malalts ambulants:
 - 8:00 h a 10:00 h, de dilluns a divendres. Ubicada en la planta soterrani de l'edifici nou.
- Consultes externes:
 - Consulta de 10:00 h a 15:00 h, de dilluns a divendres, ubicada en la planta soterrani de l'edifici nou.
 - Dos consultes externes de 9:00 h a 15:00 h, de dilluns a dijous (el divendres, horari flexible); ubicades en l'àrea de consultes externes de l'edifici antic.

URGÈNCIES DE PRESENCIA FÍSICA

En la jornada laboral ordinària, torn de matins, les urgències les atén el facultatiu que continuarà de guàrdia localitzada a partir de les 15:00 hores d'eixe dia, a més de la seua jornada laboral ordinària programada.

URGÈNCIES LOCALITZADES

Cada dia hi ha un facultatiu de guàrdia localitzada des de les 15:00 hores d'un dia fins a les 8:00 hores de l'endemà, excepte els diumenges i festius que està les 24 hores.

DOCÈNCIA I INVESTIGACIÓ

Es presta docència a tots els MIR que ho sol·liciten, habitualment MIR i FIR d'Anàlisi Clínica i esporàdicament MIR Medicina de Família i MIR de Medicina Interna. Participació en projectes d'investigació clínica, registres, estudis observacionals, etc. que permeten els recursos del Servei.

UBICACIÓ

El Servei d'Hematologia i Hemoteràpia s'ubica en el soterrani de l'ala nova de l'Hospital Universitari d'Elda, excepte les consultes, la ubicació de les quals es detalla més amunt.

ENLLAÇOS

- Enllaços interns
 - Cartera de serveis completa.

13/06/16

Seccion sindical - UGT

13/06/16

Seccion sindical - SATSE

13/06/16

Seccion sindical - SAE

Benvolguts companys:

Ja coneixeu SAE perquè estem al costat del treballador d'esta Àrea de Salut pràcticament des que es va inaugurar la Residència d'Elda, com es va anomenar en un principi el que hui és l'Hospital General Universitari d'Elda. Amb les sigles SAEPA (Sindicat d'Auxiliars d'Infermeria Província Alacant), ens presentàrem en 1986 a les primeres eleccions sindicals i vam constituir la primera Junta de Personal i ací estem en defensa de tots els treballadors.

El hui Sindicat de Tècnics d'Infermeria (SAE) va aparèixer com a organització d'àmbit Nacional en 1988 amb el nom de Sindicat d'Auxiliars d'Infermeria amb l'objectiu fonamental de representar els auxiliars d'infermeria (AE), hui, Tècnics en Cures d'Infermeria (TCE) que des de llavors han experimentat una evolució progressiva.

SAE és la primera organització que lluita per resoldre els problemes laborals i professionals dels Tècnics en Cures d'Infermeria, els quals fins al moment ocupàvem un segon pla dins de les organitzacions de classe.

Els primers anys de la seua aparició, es va lluitar per una conscienciació del col·lectiu professional per a reivindicar el lloc que ens correspon com a professionals sanitaris. SAE lluita dia a dia per, superant les dificultats, convertir-se en una força sindical amb presència activa en totes les negociacions que afecten el futur dels professionals. Gràcies a SAE, tenim nom i espai propi en la Sanitat Espanyola.

El treball de SAE és continu, tant en els centres assistencials com en els despatxos oficials i fòrums de negociació per a aconseguir contínues millores per als nostres representats. Tot això, pretén aconseguir les premisses bàsiques: el reconeixement dels tècnics com a part fonamental dels equips multidisciplinaris de la Sanitat present i futura.

Avançant en el temps, amb experiència i visió oberturista, SAE es presenta a eleccions des de l'any 2006 sota les sigles de la Confederació USAE (Unió Sindical i Tècnics Sanitaris), i dóna així cobertura a tots els tècnics.

SAE considera un pilar bàsic dels professionals la seua formació i en este sentit promou la creació en 1994 de la Fundació per a la Formació i Avanç de la Infermeria (FAE) que, des de llavors, no deixa d'avançar i d'adaptar-se a les noves titulacions i, fins i tot, ha ampliat el programa formatiu per a donar cabuda a les inquietuds formatives dels Tècnics de Farmàcia i dels Tècnics d'EMERGÈNCIES SANITÀRIES.

Per a aconseguir-ho, FAE desenvolupa un ampli programa formatiu que comprén congressos, jornades, formació a distància, presencial, etc. A través de les distintes possibilitats acadèmiques, tots els tècnics tenen la possibilitat de mantindre actualitzats els seus coneixements i millorar l'atenció al pacient en els diversos serveis assistencials. A més a més, fomenta les activitats per a l'avanç i el perfeccionament en les ciències sanitàries i realitza convocatòries de certàmens, premis o, fins i tot, altres ajudes.

Aprofitant les noves tecnologies, seguirem al teu costat com sempre i també a través d'esta Intranet del Departament de Salut d'Elda.

Gràcies companys per estar ací. Sense vosaltres, nosaltres no tenim raó de ser.

CONTACTE

Secció Sindical SAE

Hospital General Universitario d'Elda (Caseta rosa)

Carretera de la Torreta S/N - 03600 Elda

Telf. 966989112

Mòbil. 639 626 324

Correu electrònic. sae_elda@hotmail.com

ENLLAÇES D'INTERÉS

- Web del Sindicat SAE
- Fundació per a la Formació i Avanç de la Infermeria (FAE)

13/06/16

Seccion sindical - Intersindical Salud

13/06/16

Seccion sindical - CSIF

13/06/16

Seccion sindical - CEMSATSE

QUI SOM

Desde la seua constitució al 1979, el SINDICAT D'INFERMERIA, SATSE, lluita pels drets dels professionals d'Infermeria i Fisioterapia, i treballa dia a dia pel desenvolupament de la professió.

Los fines del Sindicato de Enfermería SATSE son:

- Representar i defensar els seus afiliats i afiliades i els interessos de l'Infermeria i Fisioterapia davant els organismes públics i privats, persones físiques i jurídiques i davant qualsevol altra institució.
- Promoure, coordinar i col·laborar a qualsevol acció dirigida a estudiar i resoldre els problemes que es relacionen amb un millor coneixement i professionalització de l'Infermeria, amb vistes a millorar l'organització i prestacions de l'assistència sanitària.
- Organitzar i promoure activitats i serveis d'interés per al Sindicat i els seus afiliats i afiliades, per sí mateix o mitjançant concert o acords amb tercers.

QUE PENSEM

SATSE es defineix com un sindicat estrictament professional, independent i progressista, allunyat de qualsevol vinculació política, amb total respecte al pluralisme d'idees dels seus afiliats i que ampara el figurós respecte a la dignitat professional i a les normes ètiques i legals que regulen la professió de l'Infermeria.

El Sindicat d'Infermeria defensa un model de sanitat públic, basat als principis d'universalitat, equitat, solidaritat i gratuïtat en els que es basa la Lley General de Sanitat.

Per a SATSE, és fundamental l'enfoque sanitari centrat al pacient, vist i tractat com un tot i amb uns serveis adaptats a les seues necessitats, per a garantir un sistema sanitari públic de qualitat.

El que realment vincula als integrants de SATSE és la nostra ferma creencia en que entre tots podem millorar l'entorn laboral i professional d'infirmerers/eres, infermeres/ers especialistes i fisioterapeutes, augmentant la seua visibilitat al sistema sanitari.

SATSE adoptarà totes les mesures al seu abast, en defensa dels interessos socio-professionals i laborals dels seus afiliats i del suprem bé de la salut pública.

CONTACTE

- Teléfon i fax Despatx: 966975210 - 966975212
- Mòvil Manolo: 628824481
- Mòvil Reme: 690298719
- E-mail: helda@satse.es

13/06/16

Seccion sindical - CCOO

13/06/16

Departamento - Comisiones - Listado

► Comissions Clíniques

- Comissió Central de Qualitat Assistencial
- Comissió de Biològics
- Comissió de Docència
- Comissió de Malalties Infeccioses i Política Antibiótica
- Comissió d'Explants
- Comissió de Formació
- Comissió de Farmàcia i Terapèutica
- Comissió d'Històries Clíniques
- Comissió d'Investigació i Assajos Clínics
- Comissió de Lactància Materna
- Comissió de Mortalitat
- Comissió de Pal·liatius
- Comissió de Patologia Inflamatòria Ocular
- Comissió de Patologia Perinatal
- Comissió de Procediments d'Infermeria
- Comissió de Processos, Protocols i Normalització
- Comissió Sociosanitària per a l'Atenció a Persones amb Malaltia Mental Greu
- Comissió de Seguretat Clínica
- Comissió de Tecnologia e Informació
- Comissió de Transfusions
- Comissió de Trombosis
- Comissió de Tumors
 - Subcomissió d'Oncologia Ginecològica
 - Subcomissió de Patologia Mamària
 - Subcomissió de Tumors de Cap i Coll
 - Subcomissió de Tumors Digestius
 - Subcomissió de Tumors Endocrins
 - Subcomissió de Tumors de Pulmó
 - Subcomissió de Tumors Urològics
- Comissió d'Úlceres per Pressió
- Comissió d'UCSI
- Comissió d'Urgències
- Comissió d'Ús Racional del Medicament
- Comitè de Bioètica
- Comitè de Malalties Sistèmiques, Autoimmunes i Autoinflamàtores (COESAA)
- Comitè Ètic d'Investigació Clínica
- Comitè de Noves Tecnologies

13/06/16

El Hospital de Elda acoge las primeras jornadas sobre la violencia de género

El alcalde Rubén Alfaro y la directora de Salud Pública abrieron el acto bajo el lema «Brilla, quiérete, vive»

El director de Salud Pública de Elda y organizador de las conferencias, Paco Albertos, señaló que «las sesiones están encaminadas a conocer las habilidades de búsqueda activa y detección precoz de los casos invisibles de violencia género»

En la presentación, el alcalde de Elda Rubén Alfaro indicó que «es imprescindible alentar, fomentar y desarrollar actitudes y miradas sobre la amplitud real del problema» mientras que la gerente del área de Salud de Elda, Vicenta Tortosa, destacó la necesidad de construir una sociedad libre de violencia de género.

A las jornadas también asistió la directora de Salud Pública, Ana María García, quien alentó a los profesionales que llenaban el salón de actos a ser conscientes del «problema de Salud Pública y social que significa esta lacra».

Enlaces de interés

- El intercomarcal digital

13/06/16

La Junta de Personal del Departamento de Salud de Elda se reúne por primera vez con el nuevo equipo directivo.

El pasado martes 2 de febrero se desarrollo esta primera reunión desde primera hora de la mañana, en la que se trataron en su integridad los veinticinco puntos del orden del día. Tras las últimas elecciones sindicales, la representación sindical en la Junta de Personal quedó establecida en 7 delegados/as CEM SATSE, 5 CCOO, 4 UGT, 3 SIMAP-Inter sindical, 3 USAE, 3 CSI-CSIF.

Se abrió la reunión con unas palabras de la Gerente del Departamento de Salud de Elda, Vicenta Tortosa, con las que mostró su interés y la del resto del equipo directivo en que la próxima convocatoria se realizara en dos meses, cita que fue establecida por unanimidad para el próximo 14 de abril de 2016, " con el objetivo de que el orden del día sea un poco más reducido y que tengamos oportunidad de debatir cada punto con más calma y que no queden desfasados en el tiempo", ha indicado Tortosa.

De entre los 25 puntos planteados tanto por la Junta de Personal como por la Gerencia, hubo varios temas relacionados con la organización de la actividad asistencial desarrollada en los centros de salud. Además, la situación de la prescripción de fármacos por parte de enfermería fue objeto de una compartida reflexión sobre aquellos aspectos más problemáticos para el colectivo de enfermería en el día a día.

Respecto al Centro Sanitario Integrado de Villena, se manifestó por los representantes sindicales cierta preocupación por el mantenimiento de sus instalaciones y por la mejora del equipamiento sanitario, entre otros, comprometiéndose la Gerente en recabar más información por parte de la Dirección Económica para que estos requerimientos fueran realizados.

La situación del personal que desarrolla su actividad en la sala de endoscopias fue un asunto que suscitó muchas intervenciones por parte de delegados y delegadas, ante la necesidad de establecer diferentes medidas preventivas para enfermeras y auxiliares de enfermería.

De entre los asuntos traídos por la Gerencia, se informó por parte del responsable del Servicio de Informática de la posibilidad de incorporar en la red del Departamento a los ordenadores de las secciones sindicales, a fin de mejorar los recursos en éste ámbito de cada despacho, con mayor protección y asistencia técnica. Por otra parte, se les requirió colaboración en el seguimiento de los diferentes contratos de servicios realizados por empresas externas (en un principio, alimentación de paciente, lencería y limpieza); para ello, la Directora Económica, M. Jesús Fabra, coordinará un grupo de trabajo al que se incorporará la comisión permanente de la Junta de Personal. En el trascurso de la reunión quedó patente la gran preocupación tanto de los representantes sindicales como del equipo directivo, por las incidencias y la falta de atención a las necesidades de los centros sanitarios que se viene padeciendo desde que se adjudicó el contrato de mantenimiento integral, situación generada por la decisión adoptada hace varios años de que fuera una empresa externa la que se encargara de la gestión de este servicio.

Tras la presentación de Elisa Santiago como la auxiliar de enfermería designada para coordinar a este colectivo, fueron explicados por parte de la Gerencia y de la Dirección de Enfermería los objetivos y las funciones que va a desarrollar y que han sido aprobados por la Comisión de Dirección del Departamento de Salud.

Asimismo, la situación de la entrega de los turnos de trabajo, el disfrute de los días de libre disposición y de vacaciones adicionales del 2015 y 2016, la necesidad de revisión de los protocolos de cambios de turnos y de servicios del personal, fueron asuntos informados por el Jefe de Recursos Humanos, Francisco Calatayud, también asistente a la reunión.

13/06/16

Departamento - Comisiones - Nuevas tecnologías

COMITÉ DE NOVES TECNOLOGIES

MISSIÓ

Les distintes tecnologies sanitàries, tant de diagnòstiques com de terapèutiques, representen un paper cada vegada més important en l'atenció de la salut. El Departament de Salut d'Elda està immers en un procés de canvi i innovació amb l'objectiu últim de renovar la tecnologia disponible i dotar l'organització amb les noves tecnologies que es consideren pertinents i adequades a l'evolució planificada de la cartera de serveis del Departament. L'alt grau de variabilitat en la pràctica mèdica i la incertesa sobre l'impacte real de molts procediments mèdics sobre la salut dificulten la presa de decisions, per la qual cosa es fa necessària la constitució d'aquesta Comissió.

La missió de la Comissió d'Adquisició de Tecnologies és avaluar les tecnologies sanitàries fonamentalment en termes d'efectivitat, seguretat, adequació i costos per al Centre, amb la finalitat bàsica de proveir de suport tècnic i assessorament per a les decisions dels gestors dels hospitals en política sanitària.

CONCEPTE DE TECNOLOGIA

Una nova tecnologia pot ser:

- Un canvi substancialment nou o una nova indicació d'equips o productes ja existents en la terapèutica, diagnòstic, prevenció o rehabilitació.
- És un nou equip específic o la modificació, de manera significativa, de les formes o sistemes organitzatius d'atenció de pacients o un canvi que afecta potencialment amplis sectors de població o que determina un clar impacte econòmic.
- No ha de trobar-se en fase d'investigació bàsica o experimental.
- La nova tecnologia no ha de tractar-se d'una tecnologia exclosa de les prestacions sanitàries pel Reial Decret 63/1995.

FUNCIONS

- Estudiar les propostes per a la incorporació de noves tecnologies i informar a la direcció del centre sobre la seua oportunitat i conveniència.
- Assessorar en la implantació de noves tecnologies sanitàries.
- Avaluar la utilització de tecnologia sanitària en el centre.
- Promoure en l'àmbit hospitalari l'ús racional i científic de les tecnologies sanitàries.
- Disseny de projectes d'investigació sobre l'impacte de les noves tecnologies en la qualitat assistencial.
- Promoure la transferència dels resultats dels projectes d'investigació a la pràctica clínica.

NORMES DE FUNCIONAMENT

- La Comissió d'Adquisició de Noves Tecnologies (CANT) dependrà funcionalment de la Comissió Central de Qualitat Assistencial pel que es regirà pel Pla Funcional de les Comissions Assistencials de l'Hospital General Universitari d'Elda. La decisió executiva final serà de la Comissió de Compres de l'Hospital General Universitari d'Elda.
- La Presidència de la Comissió serà exercida per la Direcció Mèdica de l'Hospital General Universitari d'Elda, o per delegació en el titular de la Subdirecció Mèdica que es determine.
- La Secretaria de la Comissió serà exercida per un dels membres de la Comissió triat entre els vocals d'aquesta.
- El titular de la Subdirecció de Qualitat, que exerceix la Secretaria de la Comissió Central de Qualitat participarà en les convocatòries de la Comissió col·laborant i facilitant el treball del Secretari d'aquesta.
- Els Vocals seran anomenats inicialment per la Direcció de l'Hospital General Universitari d'Elda amb l'objecte de facilitar la posada en marxa immediata del treball de la Comissió. Posteriorment i en el termini de 2 anys, es procedirà a la renovació d'aquesta d'acord amb el Pla Funcional de les Comissions Clíniques de l'Hospital General Universitari d'Elda.
- Es preveu la possibilitat de comptar amb membres Invitats que seran professionals que per la seua formació o experiència es considere pertinent la seua participació en determinades reunions de la Comissió.

REUNIONS DE LES COMISSIONS

- La Comissió es reunirà a demanda en funció de les necessitats.
- La Convocatòria serà realitzada per escrit per la Subdirecció de Qualitat d'acord amb el secretari de la Comissió i amb el president. En la convocatòria constarà de l'ordre del dia, del lloc de celebració de la reunió i de la data de la reunió. S'adjuntarà a la convocatòria tota la documentació que s'estime necessària.
 - Les dates i l'horari de les reunions s'adaptarà a les necessitats dels membres de la Comissió amb l'objecte de garantir l'assistència a aquesta.
 - El director mèdic o la persona en qui delegue facilitarà l'assistència a les reunions de la Comissió, i resoldrà els obstacles de tipus laboral que puguin succeir.
 - En l'ordre del dia es podrà sol·licitar la presència del peticionari de la nova tecnologia amb l'objecte de defensar la seua proposta i respondre als dubtes dels membres de la Comissió.
- Es podrà proposar una reunió extraordinària a petició dels membres de la Comissió sempre que la Presidència de la Comissió ho estime oportú.

Departamento - Comisiones - COESAA

COMITÉ DE MALALTIES SISTÈMIQUES AUTOINMUNES I AUTOINFLAMATÒRIES (COESAA)

13/06/16

Departamento - Comisiones - Uso racional del medicamento

COMISSIÓ D'ÚS RACIONAL DEL MEDICAMENT (CURM)

MISSIÓ

La provisió d'una atenció farmacèutica de qualitat, en col·laboració amb el mateix pacient i l'equip assistencial que comporte l'ús racional dels medicaments i productes sanitaris en el departament, de manera que tot pacient del departament segons la seua situació clínica, reba el medicament adequat, a la dosi adequada, durant el temps necessari i al menor cost possible per a ell i la comunitat.

FUNCIONS

1. Dissenyar i impulsar actuacions per a promoure una utilització correcta de medicaments i productes sanitaris.
2. Proposar i fer seguiment dels objectius en matèria d'ús racional del medicament per als contractes programes de la Gerència del Departament de Salut d'Elda.
3. Protocol·litzar els tractaments farmacoterapèutics per a patologies i/o procediments que convinga pel seu impacte sanitari, social o econòmic
4. Establir les mesures a adoptar en relació a l'accés i utilització de medicaments i productes sanitaris, tenint en compte les conclusions dels protocols o informes que hagen sigut aprovats. e) Reavaluar els medicaments ja inclosos en la Guia Farmacoterapèutica.
5. Realitzar l'estudi, l'anàlisi i la valoració del posicionament terapèutic de les propostes d'incorporació de nous medicaments en la Guia Farmacoterapèutica.
6. Elaborar la Guia Farmacoterapèutica en el marc de la prestació farmacèutica ambulatoria, com a sistema d'ajuda a la prescripció per a aquelles patologies el tractament de les quals haja de ser coordinat entre els distints àmbits de l'assistència sanitària.
7. Aprovar els criteris per a l'aplicació dels diferents continguts del Reial Decret 1015/2009,
8. Promoure la realització i divulgació d'informació científica i l'aportació terapèutica dels nous medicaments als professionals sanitaris i assessorar sobre l'establiment i avaluació de programes i activitats de formació continuada dels professionals sanitaris referides a la utilització racional dels medicaments.
9. Integrar iniciatives en l'àmbit de la seguretat en l'ús dels medicaments.
10. Promoure sistemes de suport a la prescripció integrats en la història clínica electrònica.
11. Proposar i seguir els objectius de qualitat de la prestació farmacèutica inclosos en els contractes programa i en els contractes de gestió.
12. Impulsar la creació de subcomissions tècniques assessores i grups de treball sobre temes específics, per a dictaminar sobre la indicació de tractaments, realitzar informes i propostes a elevar a la Comissió per a la seua aprovació.
13. Exercir qualsevol altra funció que li siga encomanada per la Direcció Gerència, en relació amb la gestió eficient i equitativa dels recursos farmacoterapèutics.

Departamento - Comisiones - Urgencias

COMISSIÓ D'URGÈNCIES

NO FUNCIONANT

MISSIÓ

Assessorar sobre els aspectes de qualitat de les àrees d'urgència de l'hospital.

FUNCIONS

- Promoure l'elaboració de protocols assistencials i el seu seguiment per a aquells processos més freqüents o amb major risc vital dels atesos en el servei d'urgències.
- Actualització i monitorització del panell d'indicadors de qualitat en l'àrea d'urgències.
- Actualitzar i supervisar les normes de funcionament de l'àrea d'urgències.
- Analitzar i assessorar l'equip directiu sobre els problemes de qualitat de l'àrea d'urgències.
- Analitzar la qualitat percebuda pels pacients en l'àrea d'urgències.
- Realitzar seguiment del programa de qualitat de l'àrea d'urgències.

13/06/16

Departamento - Comisiones - UCSI

COMISSIÓ DE UCSI

13/06/16

Departamento - Comisiones - Úlceras por presión

COMISSIÓ D'ÚLCERES PER PRESSIÓ

El funcionament d'aquesta Comissió està regulat pel Reglament de Funcionament de les Comissions inclòs en el present Pla Funcional.

MISSIÓ

La missió d'aquesta Comissió és l'establiment de la política i les estratègies assistencials en matèria de prevenció i tractament de les úlceres per pressió així com promoure i desenvolupar la redacció i aplicació de guies de pràctiques clíniques que unifiquen criteris i eviten la variabilitat en el maneig d'aquest tipus de lesions.

FUNCIONS

- Sensibilitzar als diferents col·lectius professionals de la importància del maneig i la vigilància de les UPP, per mitjà de l'ús de campanyes i accions formatives i informatives.
- Proposar l'estudi d'aquest tipus de lesions pel que fa a la prevenció i al tractament, per a aportar innovacions i millores basades sempre en l'evidència científica disponible.
- Vetllar per l'adequat ús de la Guia de Pràctica Clínica existent en el Departament de Salut d'Elda i assessorar en la implementació i adequació d'altres guies existents.
- Estar en contacte i coordinats amb els diferents circuits de subministrament de materials necessaris per al tractament i prevenció d'aquestes lesions
- Promoure, tutelar i avaluar sistemes de mesurament que orienten sobre la situació de les UPP en cada moment.
- Proposar polítiques correctores en cas de desviacions d'estàndards establerts
- Aportar resultats d'indicadors d'altres centres per a comparar la seua situació amb l'Hospital General Universitari d'Elda.
- Vetllar i controlar el mapa de risc d'UPP en els nostres pacients o Controlar i assessorar sobre els estudis que s'emeten i presenten a esdeveniments i revistes en col·laboració amb les unitats d'investigació i qualitat.

13/06/16

Departamento - Comisiones - Tumores - Tumores urológicos

SUBCOMISIÓN DE TUMORES UROLÓGICOS

El funcionamiento de las Subcomisiones está regulado por el Reglamento de Funcionamiento de las Comisiones incluido en el presente Plan Funcional. (Modificado de acuerdo con las Directrices del Plan Integral de Oncología. PIOA)

Misión

Las Subcomisiones de Tumores son grupos de trabajo específicos cuya misión es la coordinación y la mejora continua del diagnóstico, el tratamiento y el seguimiento de los pacientes en cada una de las áreas tumorales específicas.

Integrantes

Están formadas por los expertos de cada una de las áreas de interés en el manejo de las localizaciones tumorales concretas.

Funciones

- La elaboración y revisión periódica de los protocolos de diagnóstico, tratamiento y seguimiento de cada una de las áreas específicas de influencia.
- Evaluación de la correcta aplicación de los protocolos por parte de los servicios implicados.
- Presentación y discusión sobre casos clínicos y toma de decisiones diagnósticas y terapéuticas.
- Facilitar información periódica a la Comisión de Tumores sobre las actividades realizadas.
- Establecer un plan de comunicación eficaz con los Grupos de Implantación y Desarrollo de los Procesos Asistenciales Oncológicos, con el objetivo final de reducir la variabilidad y optimizar los esfuerzos.

Objetivos

Garantizar el mejor manejo del paciente mediante la aplicación consensuada y debatida de las mejores estrategias de diagnóstico, tratamiento y seguimiento de los pacientes, así como mediante la coordinación más adecuada de todos los profesionales que intervienen en la misma.

Los procedimientos alcanzados deberán ser asumidos por la Dirección el centro que velará por su cumplimiento y pondrá en marcha las modificaciones necesarias para reducir los obstáculos que pudieran presentarse (cuellos de botella, falta de acuerdo entre profesionales).

Método de trabajo

- Trabajo preliminar
 - Diseño y consenso del protocolo de diagnóstico tratamiento y seguimiento de las diferentes localizaciones tumorales. El resultado final debe ser un Protocolo consensuado elaborado de acuerdo a una metodología basada en la evidencia y el mejor consenso posible.
 - Diseño de la organización asistencial necesaria para la asistencia habitual de los pacientes así como para los pacientes excepcionales. Deberá describirse los flujos de pacientes más adecuados que disminuyan las demoras y las duplicidades.
 - Diseño de indicadores de estructura, de proceso y de resultados del trabajo de la subcomisión.
 - Integrantes y su número
 - Sesiones realizadas
 - Casos acordados y debatidos
 - Demoras intra-proceso
 - Seguimiento de los protocolos y violaciones de los mismos
 - Evaluación de los protocolos
 - Mejoras introducidas
 - Actividades científicas
 - Diseño de un sistema de registro de la actividad de la subcomisión

Estos procedimientos (protocolo y organización asistencial) una vez debatidos y aprobados deberán ser conocidos y asumidos por la Dirección Médica del centro.

- Trabajo ordinario
 - La subcomisión deberá tener fecha establecida, hora de inicio y finalización, el coordinador de la sesión y el secretario.
 - En cada reunión se procederá a la presentación de los casos-problema de acuerdo con una sistemática aprobada por la propia subcomisión
 - Registro de pacientes, tratamiento indicado y evolución.
- Trabajo posterior o periódico.
 - Realizar evaluaciones periódicas de la práctica clínica en nuestro Centro. Tanto desde un punto de vista clínico, vigilando la adecuada aplicación de la Guía de Procedimientos, como de tipo organizativo (buena coordinación entre unidades clínicas, minimización de las demoras, etc.).
 - Como continuación del objetivo anterior, trabajar en la implantación del "Proceso Asistencial de Cáncer de que se trate.
 - Promover la actualización permanente de los contenidos de esta Guía como resultado de la continua adquisición de conocimientos en medicina y especialmente en oncología.
 - Participar activamente en las grandes líneas de investigación actualmente en marcha, para el mejor diagnóstico y tratamiento del cáncer de pulmón, especialmente en aquellas áreas donde aún existen importantes lagunas de conocimiento científico.
 - Fomentar la implicación de la Administración, cuando se detecten necesidades de recursos materiales o humanos, para un manejo adecuado de los pacientes con esta patología. En este punto, es especialmente importante destacar ya, la necesidad de contar con una unidad de cirugía de tórax en el Centro.

Departamento - Comisiones - Tumores - Tumores de Pulmón

SUBCOMISIÓN DE TUMORES DE PULMÓN

El funcionamiento de las Subcomisiones está regulado por el Reglamento de Funcionamiento de las Comisiones incluido en el presente Plan Funcional. (Modificado de acuerdo con las Directrices del Plan Integral de Oncología. PIOA)

Misión

Las Subcomisiones de Tumores son grupos de trabajo específicos cuya misión es la coordinación y la mejora continua del diagnóstico, el tratamiento y el seguimiento de los pacientes en cada una de las áreas tumorales específicas.

Integrantes

Están formadas por los expertos de cada una de las áreas de interés en el manejo de las localizaciones tumorales concretas.

Funciones

- La elaboración y revisión periódica de los protocolos de diagnóstico, tratamiento y seguimiento de cada una de las áreas específicas de influencia.
- Evaluación de la correcta aplicación de los protocolos por parte de los servicios implicados.
- Presentación y discusión sobre casos clínicos y toma de decisiones diagnósticas y terapéuticas.
- Facilitar información periódica a la Comisión de Tumores sobre las actividades realizadas.
- Establecer un plan de comunicación eficaz con los Grupos de Implantación y Desarrollo de los Procesos Asistenciales Oncológicos, con el objetivo final de reducir la variabilidad y optimizar los esfuerzos.

Objetivos

Garantizar el mejor manejo del paciente mediante la aplicación consensuada y debatida de las mejores estrategias de diagnóstico, tratamiento y seguimiento de los pacientes, así como mediante la coordinación más adecuada de todos los profesionales que intervienen en la misma.

Los procedimientos alcanzados deberán ser asumidos por la Dirección el centro que velará por su cumplimiento y pondrá en marcha las modificaciones necesarias para reducir los obstáculos que pudieran presentarse (cuellos de botella, falta de acuerdo entre profesionales).

Método de trabajo

- Trabajo preliminar
 - Diseño y consenso del protocolo de diagnóstico tratamiento y seguimiento de las diferentes localizaciones tumorales. El resultado final debe ser un Protocolo consensuado elaborado de acuerdo a una metodología basada en la evidencia y el mejor consenso posible.
 - Diseño de la organización asistencial necesaria para la asistencia habitual de los pacientes así como para los pacientes excepcionales. Deberá describirse los flujos de pacientes más adecuados que disminuyan las demoras y las duplicidades.
 - Diseño de indicadores de estructura, de proceso y de resultados del trabajo de la subcomisión.
 - Integrantes y su número
 - Sesiones realizadas
 - Casos acordados y debatidos
 - Demoras intra-proceso
 - Seguimiento de los protocolos y violaciones de los mismos
 - Evaluación de los protocolos
 - Mejoras introducidas
 - Actividades científicas
 - Diseño de un sistema de registro de la actividad de la subcomisión

Estos procedimientos (protocolo y organización asistencial) una vez debatidos y aprobados deberán ser conocidos y asumidos por la Dirección Médica del centro.

- Trabajo ordinario
 - La subcomisión deberá tener fecha establecida, hora de inicio y finalización, el coordinador de la sesión y el secretario.
 - En cada reunión se procederá a la presentación de los casos-problema de acuerdo con una sistemática aprobada por la propia subcomisión
 - Registro de pacientes, tratamiento indicado y evolución.
- Trabajo posterior o periódico.
 - Realizar evaluaciones periódicas de la práctica clínica en nuestro Centro. Tanto desde un punto de vista clínico, vigilando la adecuada aplicación de la Guía de Procedimientos, como de tipo organizativo (buena coordinación entre unidades clínicas, minimización de las demoras, etc.).
 - Como continuación del objetivo anterior, trabajar en la implantación del "Proceso Asistencial de Cáncer de que se trate.
 - Promover la actualización permanente de los contenidos de esta Guía como resultado de la continua adquisición de conocimientos en medicina y especialmente en oncología.
 - Participar activamente en las grandes líneas de investigación actualmente en marcha, para el mejor diagnóstico y tratamiento del cáncer de pulmón, especialmente en aquellas áreas donde aún existen importantes lagunas de conocimiento científico.
 - Fomentar la implicación de la Administración, cuando se detecten necesidades de recursos materiales o humanos, para un manejo adecuado de los pacientes con esta patología. En este punto, es especialmente importante destacar ya, la necesidad de contar con una unidad de cirugía de tórax en el Centro.

Departamento - Comisiones - Tumores - Tumores endocrinos

SUBCOMISIÓN DE TUMORES ENDOCRINOS

El funcionamiento de las Subcomisiones está regulado por el Reglamento de Funcionamiento de las Comisiones incluido en el presente Plan Funcional. (Modificado de acuerdo con las Directrices del Plan Integral de Oncología. PIOA)

Misión

Las Subcomisiones de Tumores son grupos de trabajo específicos cuya misión es la coordinación y la mejora continua del diagnóstico, el tratamiento y el seguimiento de los pacientes en cada una de las áreas tumorales específicas.

Integrantes

Están formadas por los expertos de cada una de las áreas de interés en el manejo de las localizaciones tumorales concretas.

Funciones

- La elaboración y revisión periódica de los protocolos de diagnóstico, tratamiento y seguimiento de cada una de las áreas específicas de influencia.
- Evaluación de la correcta aplicación de los protocolos por parte de los servicios implicados.
- Presentación y discusión sobre casos clínicos y toma de decisiones diagnósticas y terapéuticas.
- Facilitar información periódica a la Comisión de Tumores sobre las actividades realizadas.
- Establecer un plan de comunicación eficaz con los Grupos de Implantación y Desarrollo de los Procesos Asistenciales Oncológicos, con el objetivo final de reducir la variabilidad y optimizar los esfuerzos.

Objetivos

Garantizar el mejor manejo del paciente mediante la aplicación consensuada y debatida de las mejores estrategias de diagnóstico, tratamiento y seguimiento de los pacientes, así como mediante la coordinación más adecuada de todos los profesionales que intervienen en la misma.

Los procedimientos alcanzados deberán ser asumidos por la Dirección el centro que velará por su cumplimiento y pondrá en marcha las modificaciones necesarias para reducir los obstáculos que pudieran presentarse (cuellos de botella, falta de acuerdo entre profesionales).

Método de trabajo

- Trabajo preliminar
 - Diseño y consenso del protocolo de diagnóstico tratamiento y seguimiento de las diferentes localizaciones tumorales. El resultado final debe ser un Protocolo consensuado elaborado de acuerdo a una metodología basada en la evidencia y el mejor consenso posible.
 - Diseño de la organización asistencial necesaria para la asistencia habitual de los pacientes así como para los pacientes excepcionales. Deberá describirse los flujos de pacientes más adecuados que disminuyan las demoras y las duplicidades.
 - Diseño de indicadores de estructura, de proceso y de resultados del trabajo de la subcomisión.
 - Integrantes y su número
 - Sesiones realizadas
 - Casos acordados y debatidos
 - Demoras intra-proceso
 - Seguimiento de los protocolos y violaciones de los mismos
 - Evaluación de los protocolos
 - Mejoras introducidas
 - Actividades científicas
 - Diseño de un sistema de registro de la actividad de la subcomisión

Estos procedimientos (protocolo y organización asistencial) una vez debatidos y aprobados deberán ser conocidos y asumidos por la Dirección Médica del centro.

- Trabajo ordinario
 - La subcomisión deberá tener fecha establecida, hora de inicio y finalización, el coordinador de la sesión y el secretario.
 - En cada reunión se procederá a la presentación de los casos-problema de acuerdo con una sistemática aprobada por la propia subcomisión
 - Registro de pacientes, tratamiento indicado y evolución.
- Trabajo posterior o periódico.
 - Realizar evaluaciones periódicas de la práctica clínica en nuestro Centro. Tanto desde un punto de vista clínico, vigilando la adecuada aplicación de la Guía de Procedimientos, como de tipo organizativo (buena coordinación entre unidades clínicas, minimización de las demoras, etc.).
 - Como continuación del objetivo anterior, trabajar en la implantación del "Proceso Asistencial de Cáncer de que se trate.
 - Promover la actualización permanente de los contenidos de esta Guía como resultado de la continua adquisición de conocimientos en medicina y especialmente en oncología.
 - Participar activamente en las grandes líneas de investigación actualmente en marcha, para el mejor diagnóstico y tratamiento del cáncer de pulmón, especialmente en aquellas áreas donde aún existen importantes lagunas de conocimiento científico.
 - Fomentar la implicación de la Administración, cuando se detecten necesidades de recursos materiales o humanos, para un manejo adecuado de los pacientes con esta patología. En este punto, es especialmente importante destacar ya, la necesidad de contar con una unidad de cirugía de tórax en el Centro.

Departamento - Comisiones - Tumores - Tumores digestivos

SUBCOMISIÓN DE TUMORES DIGESTIVOS

El funcionamiento de las Subcomisiones está regulado por el Reglamento de Funcionamiento de las Comisiones incluido en el presente Plan Funcional. (Modificado de acuerdo con las Directrices del Plan Integral de Oncología. PIOA)

Misión

Las Subcomisiones de Tumores son grupos de trabajo específicos cuya misión es la coordinación y la mejora continua del diagnóstico, el tratamiento y el seguimiento de los pacientes en cada una de las áreas tumorales específicas.

Integrantes

Están formadas por los expertos de cada una de las áreas de interés en el manejo de las localizaciones tumorales concretas.

Funciones

- La elaboración y revisión periódica de los protocolos de diagnóstico, tratamiento y seguimiento de cada una de las áreas específicas de influencia.
- Evaluación de la correcta aplicación de los protocolos por parte de los servicios implicados.
- Presentación y discusión sobre casos clínicos y toma de decisiones diagnósticas y terapéuticas.
- Facilitar información periódica a la Comisión de Tumores sobre las actividades realizadas.
- Establecer un plan de comunicación eficaz con los Grupos de Implantación y Desarrollo de los Procesos Asistenciales Oncológicos, con el objetivo final de reducir la variabilidad y optimizar los esfuerzos.

Objetivos

Garantizar el mejor manejo del paciente mediante la aplicación consensuada y debatida de las mejores estrategias de diagnóstico, tratamiento y seguimiento de los pacientes, así como mediante la coordinación más adecuada de todos los profesionales que intervienen en la misma.

Los procedimientos alcanzados deberán ser asumidos por la Dirección el centro que velará por su cumplimiento y pondrá en marcha las modificaciones necesarias para reducir los obstáculos que pudieran presentarse (cuellos de botella, falta de acuerdo entre profesionales).

Método de trabajo

- Trabajo preliminar
 - Diseño y consenso del protocolo de diagnóstico tratamiento y seguimiento de las diferentes localizaciones tumorales. El resultado final debe ser un Protocolo consensuado elaborado de acuerdo a una metodología basada en la evidencia y el mejor consenso posible.
 - Diseño de la organización asistencial necesaria para la asistencia habitual de los pacientes así como para los pacientes excepcionales. Deberá describirse los flujos de pacientes más adecuados que disminuyan las demoras y las duplicidades.
 - Diseño de indicadores de estructura, de proceso y de resultados del trabajo de la subcomisión.
 - Integrantes y su número
 - Sesiones realizadas
 - Casos acordados y debatidos
 - Demoras intra-proceso
 - Seguimiento de los protocolos y violaciones de los mismos
 - Evaluación de los protocolos
 - Mejoras introducidas
 - Actividades científicas
 - Diseño de un sistema de registro de la actividad de la subcomisión

Estos procedimientos (protocolo y organización asistencial) una vez debatidos y aprobados deberán ser conocidos y asumidos por la Dirección Médica del centro.

- Trabajo ordinario
 - La subcomisión deberá tener fecha establecida, hora de inicio y finalización, el coordinador de la sesión y el secretario.
 - En cada reunión se procederá a la presentación de los casos-problema de acuerdo con una sistemática aprobada por la propia subcomisión
 - Registro de pacientes, tratamiento indicado y evolución.
- Trabajo posterior o periódico.
 - Realizar evaluaciones periódicas de la práctica clínica en nuestro Centro. Tanto desde un punto de vista clínico, vigilando la adecuada aplicación de la Guía de Procedimientos, como de tipo organizativo (buena coordinación entre unidades clínicas, minimización de las demoras, etc.).
 - Como continuación del objetivo anterior, trabajar en la implantación del "Proceso Asistencial de Cáncer de que se trate.
 - Promover la actualización permanente de los contenidos de esta Guía como resultado de la continua adquisición de conocimientos en medicina y especialmente en oncología.
 - Participar activamente en las grandes líneas de investigación actualmente en marcha, para el mejor diagnóstico y tratamiento del cáncer de pulmón, especialmente en aquellas áreas donde aún existen importantes lagunas de conocimiento científico.
 - Fomentar la implicación de la Administración, cuando se detecten necesidades de recursos materiales o humanos, para un manejo adecuado de los pacientes con esta patología. En este punto, es especialmente importante destacar ya, la necesidad de contar con una unidad de cirugía de tórax en el Centro.

Departamento - Comisiones - Tumores - Tumores de cabeza y cuello

SUBCOMISIÓN DE TUMORES DE CABEZA Y CUELLO

El funcionamiento de las Subcomisiones está regulado por el Reglamento de Funcionamiento de las Comisiones incluido en el presente Plan Funcional. (Modificado de acuerdo con las Directrices del Plan Integral de Oncología. PIOA)

Misión

Las Subcomisiones de Tumores son grupos de trabajo específicos cuya misión es la coordinación y la mejora continua del diagnóstico, el tratamiento y el seguimiento de los pacientes en cada una de las áreas tumorales específicas.

Integrantes

Están formadas por los expertos de cada una de las áreas de interés en el manejo de las localizaciones tumorales concretas.

Funciones

- La elaboración y revisión periódica de los protocolos de diagnóstico, tratamiento y seguimiento de cada una de las áreas específicas de influencia.
- Evaluación de la correcta aplicación de los protocolos por parte de los servicios implicados.
- Presentación y discusión sobre casos clínicos y toma de decisiones diagnósticas y terapéuticas.
- Facilitar información periódica a la Comisión de Tumores sobre las actividades realizadas.
- Establecer un plan de comunicación eficaz con los Grupos de Implantación y Desarrollo de los Procesos Asistenciales Oncológicos, con el objetivo final de reducir la variabilidad y optimizar los esfuerzos.

Objetivos

Garantizar el mejor manejo del paciente mediante la aplicación consensuada y debatida de las mejores estrategias de diagnóstico, tratamiento y seguimiento de los pacientes, así como mediante la coordinación más adecuada de todos los profesionales que intervienen en la misma.

Los procedimientos alcanzados deberán ser asumidos por la Dirección el centro que velará por su cumplimiento y pondrá en marcha las modificaciones necesarias para reducir los obstáculos que pudieran presentarse (cuellos de botella, falta de acuerdo entre profesionales).

Método de trabajo

- Trabajo preliminar
 - Diseño y consenso del protocolo de diagnóstico tratamiento y seguimiento de las diferentes localizaciones tumorales. El resultado final debe ser un Protocolo consensuado elaborado de acuerdo a una metodología basada en la evidencia y el mejor consenso posible.
 - Diseño de la organización asistencial necesaria para la asistencia habitual de los pacientes así como para los pacientes excepcionales. Deberá describirse los flujos de pacientes más adecuados que disminuyan las demoras y las duplicidades.
 - Diseño de indicadores de estructura, de proceso y de resultados del trabajo de la subcomisión.
 - Integrantes y su número
 - Sesiones realizadas
 - Casos acordados y debatidos
 - Demoras intra-proceso
 - Seguimiento de los protocolos y violaciones de los mismos
 - Evaluación de los protocolos
 - Mejoras introducidas
 - Actividades científicas
 - Diseño de un sistema de registro de la actividad de la subcomisión

Estos procedimientos (protocolo y organización asistencial) una vez debatidos y aprobados deberán ser conocidos y asumidos por la Dirección Médica del centro.

- Trabajo ordinario
 - La subcomisión deberá tener fecha establecida, hora de inicio y finalización, el coordinador de la sesión y el secretario.
 - En cada reunión se procederá a la presentación de los casos-problema de acuerdo con una sistemática aprobada por la propia subcomisión
 - Registro de pacientes, tratamiento indicado y evolución.
- Trabajo posterior o periódico.
 - Realizar evaluaciones periódicas de la práctica clínica en nuestro Centro. Tanto desde un punto de vista clínico, vigilando la adecuada aplicación de la Guía de Procedimientos, como de tipo organizativo (buena coordinación entre unidades clínicas, minimización de las demoras, etc.).
 - Como continuación del objetivo anterior, trabajar en la implantación del "Proceso Asistencial de Cáncer de que se trate.
 - Promover la actualización permanente de los contenidos de esta Guía como resultado de la continua adquisición de conocimientos en medicina y especialmente en oncología.
 - Participar activamente en las grandes líneas de investigación actualmente en marcha, para el mejor diagnóstico y tratamiento del cáncer de pulmón, especialmente en aquellas áreas donde aún existen importantes lagunas de conocimiento científico.
 - Fomentar la implicación de la Administración, cuando se detecten necesidades de recursos materiales o humanos, para un manejo adecuado de los pacientes con esta patología. En este punto, es especialmente importante destacar ya, la necesidad de contar con una unidad de cirugía de tórax en el Centro.

Departamento - Comisiones - Tumores - Patología mamaria

SUBCOMISIÓN DE PATOLOGÍA MAMARIA

El funcionamiento de las Subcomisiones está regulado por el Reglamento de Funcionamiento de las Comisiones incluido en el presente Plan Funcional. (Modificado de acuerdo con las Directrices del Plan Integral de Oncología. PIOA)

Misión

Las Subcomisiones de Tumores son grupos de trabajo específicos cuya misión es la coordinación y la mejora continua del diagnóstico, el tratamiento y el seguimiento de los pacientes en cada una de las áreas tumorales específicas.

Integrantes

Están formadas por los expertos de cada una de las áreas de interés en el manejo de las localizaciones tumorales concretas.

Funciones

- La elaboración y revisión periódica de los protocolos de diagnóstico, tratamiento y seguimiento de cada una de las áreas específicas de influencia.
- Evaluación de la correcta aplicación de los protocolos por parte de los servicios implicados.
- Presentación y discusión sobre casos clínicos y toma de decisiones diagnósticas y terapéuticas.
- Facilitar información periódica a la Comisión de Tumores sobre las actividades realizadas.
- Establecer un plan de comunicación eficaz con los Grupos de Implantación y Desarrollo de los Procesos Asistenciales Oncológicos, con el objetivo final de reducir la variabilidad y optimizar los esfuerzos.

Objetivos

Garantizar el mejor manejo del paciente mediante la aplicación consensuada y debatida de las mejores estrategias de diagnóstico, tratamiento y seguimiento de los pacientes, así como mediante la coordinación más adecuada de todos los profesionales que intervienen en la misma.

Los procedimientos alcanzados deberán ser asumidos por la Dirección el centro que velará por su cumplimiento y pondrá en marcha las modificaciones necesarias para reducir los obstáculos que pudieran presentarse (cuellos de botella, falta de acuerdo entre profesionales).

Método de trabajo

- Trabajo preliminar
 - Diseño y consenso del protocolo de diagnóstico tratamiento y seguimiento de las diferentes localizaciones tumorales. El resultado final debe ser un Protocolo consensuado elaborado de acuerdo a una metodología basada en la evidencia y el mejor consenso posible.
 - Diseño de la organización asistencial necesaria para la asistencia habitual de los pacientes así como para los pacientes excepcionales. Deberá describirse los flujos de pacientes más adecuados que disminuyan las demoras y las duplicidades.
 - Diseño de indicadores de estructura, de proceso y de resultados del trabajo de la subcomisión.
 - Integrantes y su número
 - Sesiones realizadas
 - Casos acordados y debatidos
 - Demoras intra-proceso
 - Seguimiento de los protocolos y violaciones de los mismos
 - Evaluación de los protocolos
 - Mejoras introducidas
 - Actividades científicas
 - Diseño de un sistema de registro de la actividad de la subcomisión

Estos procedimientos (protocolo y organización asistencial) una vez debatidos y aprobados deberán ser conocidos y asumidos por la Dirección Médica del centro.

- Trabajo ordinario
 - La subcomisión deberá tener fecha establecida, hora de inicio y finalización, el coordinador de la sesión y el secretario.
 - En cada reunión se procederá a la presentación de los casos-problema de acuerdo con una sistemática aprobada por la propia subcomisión
 - Registro de pacientes, tratamiento indicado y evolución.
- Trabajo posterior o periódico.
 - Realizar evaluaciones periódicas de la práctica clínica en nuestro Centro. Tanto desde un punto de vista clínico, vigilando la adecuada aplicación de la Guía de Procedimientos, como de tipo organizativo (buena coordinación entre unidades clínicas, minimización de las demoras, etc.).
 - Como continuación del objetivo anterior, trabajar en la implantación del "Proceso Asistencial de Cáncer de que se trate.
 - Promover la actualización permanente de los contenidos de esta Guía como resultado de la continua adquisición de conocimientos en medicina y especialmente en oncología.
 - Participar activamente en las grandes líneas de investigación actualmente en marcha, para el mejor diagnóstico y tratamiento del cáncer de pulmón, especialmente en aquellas áreas donde aún existen importantes lagunas de conocimiento científico.
 - Fomentar la implicación de la Administración, cuando se detecten necesidades de recursos materiales o humanos, para un manejo adecuado de los pacientes con esta patología. En este punto, es especialmente importante destacar ya, la necesidad de contar con una unidad de cirugía de tórax en el Centro.

Departamento - Comisiones - Tumores - Oncologia ginecologica

SUBCOMISSIÓ D'ONCOLOGIA GINECOLÒGICA

El funcionament de les Subcomissions està regulat pel Reglament de Funcionament de les Comissions inclòs en el present Pla Funcional (modificat d'acord amb les Directrius del Pla Integral d'Oncologia - PIOA).

Missió

Les Subcomissions de Tumors són grups de treball específics la missió de les quals és la coordinació i la millora contínua del diagnòstic, el tractament i el seguiment dels pacients en cada una de les àrees tumorals específiques.

Integrants

Estan formades pels experts de cada una de les àrees d'interès en el maneig de les localitzacions tumorals concretes.

Funcions

L'elaboració i revisió periòdica dels protocols de diagnòstic, tractament i seguiment de cada una de les àrees específiques d'influència.

- Avaluació de la correcta aplicació dels protocols per part dels serveis implicats.
- Presentació i discussió sobre casos clínics i presa de decisions diagnòstiques i terapèutiques.
- Facilitar informació periòdica a la Comissió de Tumors sobre les activitats realitzades.
- Establir un pla de comunicació eficaç amb els Grups d'Implantació i desenvolupament dels Processos Assistencials Oncològics, amb l'objectiu final de reduir la variabilitat i optimitzar els esforços.

Objectius

Garantir el millor maneig del pacient per mitjà de l'aplicació consensuada i debatuda de les millors estratègies de diagnòstic, tractament i seguiment dels pacients, així com per mitjà de la coordinació més adequada de tots els professionals que hi intervenen.

Els procediments aconseguits hauran de ser assumits per la Direcció el centre que vetllarà pel seu compliment i posarà en marxa les modificacions necessàries per a reduir els obstacles que pogueren presentar-se (colls de botella, falta d'acord entre professionals).

Mètode de treball

- Treball preliminar
 - Disseny i consens del protocol de diagnòstic tractament i seguiment de les diferents localitzacions tumorals. El resultat final ha de ser un Protocol consensuat elaborat d'acord amb una metodologia basada en l'evidència i el millor consens possible.
 - Disseny de l'organització assistencial necessària per a l'assistència habitual dels pacients així com per als pacients excepcionals. Haurà de descriure's els fluxos de pacients més adequats que disminueixen les demores i les duplicitats.
 - Disseny d'indicadors d'estructura, de procés i de resultats del treball de la subcomissió.
 - Integrants i el seu nombre
 - Sessions realitzades
 - Casos acordats i debatuts
 - Demores intraprocés
 - Seguiment dels protocols i violacions dels mateixos
 - Avaluació dels protocols
 - Millores introduïdes
 - Activitats científiques
 - Disseny d'un sistema de registre de l'activitat de la subcomissió

Aquests procediments (protocol i organització assistencial) una vegada debatuts i aprovats hauran de ser coneguts i assumits per la Direcció Mèdica del centre.

- Treball ordinari
 - La subcomissió haurà de tindre data establida, hora d'inici i finalització, el coordinador de la sessió i el secretari.
 - En cada reunió es procedirà a la presentació dels casos-problema d'acord amb una sistemàtica aprovada per la pròpia subcomissió
 - Registre de pacients, tractament indicat i evolució.
- Treball posterior o periòdic.
 - Realitzar avaluacions periòdiques de la pràctica clínica en el nostre Centre. Tant des d'un punt vista clínic, vigilant l'adequada aplicació de la Guia de Procediments, com de tipus organitzatiu (bona coordinació entre unitats clíniques, minimització de les demores, etc.).
 - Com a continuació de l'objectiu anterior, treballar en la implantació del «Procés Assistencial de Càncer» de què es tracte.
 - Promoure l'actualització permanent dels continguts d'aquesta Guia com a resultat de la contínua adquisició de coneixements en medicina i especialment en oncologia.
 - Participar activament en les grans línies d'investigació actualment en marxa, per al millor diagnòstic i tractament del càncer de pulmó, especialment en aquelles àrees on encara hi ha importants llacunes de coneixement científic.
 - Fomentar la implicació de l'Administració, quan es detecten necessitats de recursos materials o humans, per a un maneig adequat dels pacients amb aquesta patologia. En aquest punt, és especialment important destacar ja, la necessitat de comptar amb una unitat de cirurgia de tòrax en el Centre.

Departamento - Comisiones - Tumores

COMISSIÓ DE TUMORS

El funcionament d'aquesta Comissió està regulat pel Reglament de Funcionament de les Comissions inclòs en el present Pla Funcional.

MISSIÓ

La missió d'aquesta comissió és l'atenció del pacient oncològic requereix la participació de professionals de diverses especialitats mèdiques i quirúrgiques. La missió d'aquesta Comissió és contribuir a garantir que els pacients atesos en l'hospital amb diagnòstic de càncer, independentment de la seua localització, reben la millor atenció possible, d'elevada qualitat científicotècnica, tant en els seus aspectes clínics com psicològics i socials i en els terminis adequats. El registre hospitalari de tumors té com a objectiu la recollida contínua, sistemàtica i exhaustiva dels tumors diagnosticats en l'hospital així com de les característiques dels pacients afectats. D'aquesta Comissió depenen les següents **subcomissions**:

- Subcomissió d'oncologia ginecològica.
- Subcomissió de patologia mamària.
- Subcomissió de tumors de cap i coll.
- Subcomissió de tumors digestius.
- Subcomissió de tumors endocrins.
- Subcomissió de tumors de pulmó.
- Subcomissió de tumors urològics.

FUNCIONS

- Normalització i estandardització de l'assistència oncològica en l'hospital, per mitjà del desenvolupament de guies clíniques o protocols, elaborats, discutits i consensuats per les corresponents subcomissions específiques dependents d'aquesta Comissió.
- Analitzar, avaluar i vetllar pel compliment dels protocols que s'aproven.
- Detectar i proposar solucions als problemes de coordinació en l'assistència als pacients.
- desenvolupament i suport al registre hospitalari de tumors, com a font més important de dades sobre la qualitat de l'assistència oncològica a l'hospital.
- Establiment d'objectius diagnosticoterapèutics (retard diagnòstic, retard terapèutic, ús adequat de metodologia diagnòstica, problemes en el seguiment dels malalts, inclosió en assajos clínics, morbiditat i mortalitat, supervivència, etc.) i vigilància del seu compliment.
- Compliment dels objectius que es traslladen des de la Comissió Assistencial del Pla

METODOLOGIA DE TREBALL

- **Promoure l'elaboració de protocols.** La Comissió vetllarà perquè la majoria de les situacions clíniques, i sobretot les més freqüents, estiguen convenientment protocol·litzades. Per a això recomanarà a les distintes subcomissions l'establiment de:
 - Un programa de revisió dels protocols existents:
 - Acordarà línies generals que cada protocol ha de contenir, així com el format de presentació, amb especial atenció a les fonts d'informació basades en proves (evidència).
 - Analitzarà la qualitat dels protocols i assegurarà que compreguen els aspectes més rellevants del problema (diagnòstic, tractament, seguiment).
 - Elaboració de nous protocols:
 - Establirà les necessitats de protocol·lització de forma consensuada i contactarà, a través del President o del Secretari, amb els serveis implicats, a fi que els esmentats protocols s'elaboren ajustant-se a uns terminis de temps i a unes característiques generals.
 - Aquests protocols hauran d'aconseguir-se per consens entre els diferents especialistes i ser realistes (ajustats al medi).
 - També aquests nous protocols requeriran actualització periòdica.
 - Publicació dels protocols pels mitjans que s'establisquen: Paper, Web de l'hospital, etc.
- **Analitzar els punts assistencials crítics**, pel que fa al càncer en general i dependent de la localització, en l'Hospital concret on s'ubica, a fi que l'assistència siga l'adequada, i elabore un quadro d'indicadors per al seguiment d'aquests, el resultat del qual es presente en les distintes reunions de la Comissió. L'elaboració dels indicadors ha de nodrir-se de la informació habitual del centre o, si és el cas, fer que aquests nous paràmetres d'interès s'incorporen al quadro d'indicadors del centre, respectant la seua qualitat. Entre aquests indicadors cal destacar per a avaluar o incorporar:
 - Demores en proves diagnòstiques.
 - Demores en cirurgia, quimioteràpia i radioteràpia.
 - Protocols existents.
 - Unitats multidisciplinàries.
 - Indicadors lligats a la implantació de processos.
- La Comissió realitzarà una **anàlisi del procés assistencial** del pacient amb càncer per mitjà de les indagacions que crega oportú, plantejant-se de forma anual els estudis que, segons la seua opinió o en la de la Direcció, tinguen especial interès. Per a això podrà utilitzar:
 - Dissenys específics: Estudis de supervivència, revisió d'històries clíniques, etc.
 - Auditories d'històries clíniques.
 - D'altres.
- La Comissió de Tumors de l'Hospital, a través de la informació requerida a les distintes Subcomissions, haurà de presentar un **informe anual d'explotació de dades** en el qual conste:
 - Distribució de casos per variables demogràfiques, de localització, histologia, etc.
 - Anàlisi de demores
 - Tipus de tractament i intenció d'aquests.
 - Recomanacions: Estudis de supervivència i de qualitat assistencial.

Departamento - Comisiones - Trombosis

COMISSIÓ DE TROMBOSIS

13/06/16

Departamento - Comisiones - Transfusiones

COMISIÓN DE TRANSFUSIONES

El funcionamiento de esta Comisión está regulado por el Reglamento de Funcionamiento de las Comisiones incluido en el presente Plan Funcional.

Misión

La Comisión de Transfusiones tiene como misión asegurar la calidad y seguridad del ejercicio transfusional.

Funciones

- Velar por el cumplimiento de las normas de Acreditación de Bancos de Sangre de la Asociación Española de Hematología y Hemoterapia, de la Sociedad Española de Transfusión Sanguínea y del Consejo de Europa.
- Determinar los estándares y procedimientos de la práctica transfusional adaptados a las actividades clínicas que se realicen en el Departamento de Salud de Elda.
- Efectuar el análisis y la evaluación periódica de la práctica transfusional.
- Realizar el análisis y la evaluación de las reacciones adversas asociadas a la transfusión.
- Desarrollar programas de educación que fomenten el uso óptimo de los componentes sanguíneos y sus derivados.
- Desarrollo e implantación de medidas preventivas y/o correctoras dirigidas a la seguridad.
- Revisar y analizar las estadísticas del Banco de Sangre.
- Cuantas otras funciones considere que puedan ayudar a fomentar un uso óptimo de la sangre, componentes y derivados, y al ahorro de su consumo.

13/06/16

Departamento - Comisiones - Tecnologia e informacion

COMISSIÓ DE TECNOLOGIA I INFORMACIÓ

MISSIÓ

Conèixer els recursos i procediments tècnics del Departament, el grau d'utilització i la seua adequació a les necessitats assistencials i rendiment, així com establir les prioritats de dotació de mitjans tecnològics.

FUNCIONS

- Assessorar a la direcció del centre i als òrgans competents en la introducció de nous mitjans diagnòstics i terapèutics.
- Participar en l'avaluació de plans de necessitats, quan així es requerisca.
- Promoure l'elaboració d'un inventari de mitjans diagnòstics i terapèutics indicant la seua obsolescència, rendiment així com les mancances i les propostes de millora.
- Promoure l'elaboració de criteris d'admissió i ingressos hospitalaris per a les malalties més freqüents i de criteris d'inclusió en llista d'espera de procediments quirúrgics.
- Promoure i analitzar l'adequació de proves diagnòstiques i terapèutiques.
- Seguiment i avaluació de les estades superiors a l'estàndard del grup diagnòstic, i promoure estudis d'adequació d'estades.
- Afavorir el desenvolupament de noves tècniques de gestió clínica.
- Promoure i normalitzar l'elaboració de protocols i vies clíniques, generalitzant el seu ús.
- Difondre la cultura de la pràctica basada en l'evidència i col·laborar en l'organització d'activitats formatives en aquesta matèria.
- Col·laborar en les polítiques de diagnòstic, promoció i gestió de la innovació.
- Prosseguir amb el desenvolupament d'indicadors d'eficiència del Sector.

13/06/16

Departamento - Comisiones - Seguridad clínica

COMISSIÓ DE SEGURETAT CLÍNICA

MISSIÓ

Promoure accions de millora fonamentalment en tres àrees recomanades: cultura i informació sobre seguretat de pacients tant en l'àmbit professional com entre la ciutadania, desenvolupament de sistemes d'informació sobre efectes adversos, i promoció de pràctiques segures.

FUNCIONS

- Impulsar i difondre la cultura de seguretat.
- Identificar, analitzar i difondre els riscos sanitaris.
- Proposar mesures de prevenció, eliminació o minimització dels riscos sanitaris.
- Facilitar la implicació dels pacients en el seu procés assistencial.
- Difondre i impulsar les mesures institucionals de seguretat clínica del pacient.
 - En l'àrea de mortalitat:
 - Mantenir actualitzat i monitoritzar el panell d'indicadors de mortalitat per processos i procediments seleccionats.
 - Analitzar la mortalitat evitable i sentinella, els seus problemes i causes desencadenants o rellevants.
 - Promoure la realització de sessions clíniques de mortalitat en els serveis i unitats.
 - Promoure i monitoritzar la realització d'autòpsies
 - Avaluar la qualitat dels informes d'Exitus.
 - Millorar les capacitacions dels professionals en la certificació de la defunció.
 - En l'àrea general de seguretat clínica:
 - Mantenir actualitzat i monitoritzar el panell d'indicadors seleccionats de Seguretat Clínica.
 - Dissenyar sistemes de notificació i informació d'efectes adversos.
 - Desenvolupar una cultura de la seguretat en l'organització, proposant i organitzant activitats de sensibilització i formació en relació amb la seguretat dels pacients
 - Detectar situacions millorables i proposar accions de millora.
 - Promoure iniciatives de les Unitats i serveis en els temes relacionats amb la Seguretat Clínica.
 - Impulsar activitats d'investigació en Seguretat Clínica.

13/06/16

Departamento - Comisiones - Procesos, protocolos y normalizacion

COMISSIÓ DE PROCESSOS, PROTOCOLS I NORMALITZACIÓ

El funcionament d'aquesta Comissió està regulat pel Reglament de Funcionament de les Comissions inclòs en el present Pla Funcional.

MISSIÓ

La missió d'aquesta Comissió, és promoure i tutelar la labor de redacció, revisió, validació i actualització de protocols i procediments, així com promoure accions encaminades al desenvolupament del procés d'infermeria.

FUNCIONS

- Detectar necessitats de normalització de pràctiques i situacions assistencials.
- Impulsar la redacció de nous protocols i procediments articulant la metodologia per a l'elaboració i el disseny.
- Vetlar pel compliment d'aquests establint mesures de control.
- Proposar sistemes de correccions en les desviacions detectades.
- Proposar la renovació i l'actualització dels protocols existents, articulant la metodologia per a la seua renovació.
- Supervisar i controlar els professionals que, no sent de la comissió, puguin col·laborar en protocols i procediments específics.
- Establir sistemes de comunicació que permeten el coneixement dels protocols, així com les seues actualitzacions.

13/06/16

Departamento - Comisiones - Procedimientos de enfermería

COMISSIÓ DE PROCEDIMENTS D'INFERMERIA

FUNCIONS

- Assessorar la direcció del complex i els professionals en tot el que es refereix a la planificació i cures d'infermeria.
- Col·laborar en la realització i supervisió de la unificació de plans de cures i procediments d'infermeria en el complex.
- Col·laborar en la incorporació dels procediments i cures d'infermeria al programa informàtic corporatiu.
- Proposar millores a la direcció en la planificació de l'atenció dels pacients.
- Assessorar la política de qualitat del complex en matèria de planificació de cures.
- Col·laborar en la formació dels professionals en matèria de plans de cures.

13/06/16

Departamento - Comisiones - Patologia perinatal

COMISSIÓ DE PATOLOGIA PERINATAL

MISSIÓ

Analitzar, proposar, coordinar i avaluar les accions concernents a la prevenció de la morbiditat perinatal en el Departament de Salut d'Elda. No té funció punitiva ni de tipificació legal.

FUNCIONS

- Analitzar les tendències de millora dels estàndards de qualitat en l'atenció perinatal.
- Dissenyar, proposar i establir estratègies, normes i directives.
- Verificar el correcte maneig clínic i l'aplicació de les guies i protocols per a l'atenció obstètrica i neonatal analitzant mensualment totes les referències de les emergències obstètriques i perinatals.
- Fomentar reunions interdisciplinàries que permeten coordinar els esforços assistencials, docents i d'investigació en el camp de la medicina perinatal.

13/06/16

Departamento - Comisiones - Patologia inflamatoria ocular

COMISSIÓ DE PATOLOGIA INFLAMATÒRIA OCULAR

FUNCIONS

- Establir una plataforma per a la col·laboració multidisciplinària en l'abordatge diagnòstic i terapèutic dels pacients amb patologia inflamatòria ocular com ara uveïtis, escleritis, epiescleritis o patologia inflamatòria de l'òrbita. En concret aquest Comitè possibilitarà.
- Realitzar l'assistència conjunta en oftalmologia i reumatologia evitant la duplicitat de cites.
- Establir i actualitzar protocols de diagnòstic que racionalitzen les proves complementàries necessàries.
- Instauració precoç de diagnòstic local i sistèmic, millorant l'evolució i el pronòstic dels pacients.
- Realitzar el diagnòstic precoç de malalties sistèmiques que debuten amb afectació ocular.

13/06/16

Departamento - Comisiones - Paliatius

COMISSIÓ DE PAL·LIATIUS

MISSIÓ

Les cures pal·liatives pretenen aconseguir l'atenció integral del malalt terminal i de la seua família, en aspectes físics, emocionals, socials i espirituals, promocionant l'autonomia i respectant la dignitat del malalt per mitjà d'una atenció continuada i individualitzada i possibilitant que les cures de les persones malaltes puguin ser realitzades en la comunitat.

Les principals característiques de la medicina pal·liativa és que ofereix unes cures que:

- Proporcionen alleugeriment dels símptomes i integren els aspectes psicològics i espirituals dels pacients; s'intenten realitzar totes les cures en el domicili.
- Afirmen la vida i consideren la mort com un procés normal.
- Ofereixen un suport per a ajudar els pacients a viure tan activament com siga possible fins a la mort, considerant la malaltia en funció del patiment que provoca.
- Ofereixen un sistema d'ajuda a la família durant la malaltia i durant el dol.

FUNCIONS

L'any 2012 es constitueix la Comissió de Cures Pal·liatives del Departament de Salut d'Elda a fi d'elaborar el PLA MARC PER A LA ATENCIÓ A PACIENTS PAL·LIATIUS, i amb els objectius següents:

- Garantir la prestació de cures pal·liatives bàsiques i avançades, en funció de les necessitats dels pacients, en el millor lloc terapèutic.
- Adequar els recursos assignats i introduir millores organitzatives.
- Desenvolupar guies d'actuació i protocols compartits en l'atenció a pacients pal·liatius i el seu familiars.
- Fomentar la comunicació i interrelació entre nivells assistencials.
- Fomentar activitats de formació (bàsica, intermèdia i avançada) que repercutisquen en millores de qualitat en la prestació de cures pal·liatives.
- Impulsar l'elaboració de les guies de cures pal·liatives i control de símptomes.
- Validar els programes coordinats d'Atenció Pal·liativa
- Aprovar la proposta de Formació de Cures Pal·liatives.
- Millorar la coordinació de les activitats del pla.
- Dissenyar el sistema d'avaluació del pla, basant-se en els criteris i indicadors que aquest estableix.
- Totes les altres funcions que li siguen encomanades per la Gerència en relació amb les cures pal·liatives.

13/06/16

Departamento - Comisiones - Mortalidad

COMISSIÓ DE MORTALITAT

El funcionament d'aquesta Comissió està regulat pel Reglament de Funcionament de les Comissions inclòs en el present Pla Funcional.

MISSIÓ

La missió d'aquesta Comissió consisteix a valorar la qualitat de l'assistència realitzant una anàlisi de la mortalitat produïda en l'hospital a través del qual, es puguen detectar deficiències que conduïsqen a la implantació de mesures correctores i a l'avaluació de l'eficàcia d'aquestes.

FUNCIONS

- Estudiar i analitzar la mortalitat hospitalària, les causes més freqüents, l'evolució en el temps i la relació amb el procés assistencial hospitalari.
- Informar als diferents serveis sobre les principals causes de mortalitat.
- Detecció i anàlisi detallada dels casos de mortalitat no previsible per servei.
- Emprendre accions encaminades a millorar el coneixement clínic de les causes de defunció i a reduir el percentatge de morts hospitalàries sense filiació causal, en especial, estimulants la realització d'autòpsies clíniques.

13/06/16

Departamento - Comisiones - Lactancia materna

COMISSIÓ DE LACTÀNCIA MATERNA

FUNCIONS

- Revisar i actualitzar els protocols d'actuació hospitalària en relació amb la lactància materna
- Realitzar propostes i implicar a la direcció de l'Hospital General i als responsables dels serveis i unitats hospitalàries relacionades
- Desenvolupar activitats de formació i informació sobre el tema al personal implicat
- Desenvolupar activitats d'investigació
- Fomentar la coordinació amb els diferents grups de treball.

13/06/16

Departamento - Comisiones - Investigacion y ensayos clinicos

COMISSIÓ D'INVESTIGACIÓ I ASSAJOS CLÍNICS

FUNCIONS

- Promoure, actualitzar i facilitar les activitats d'investigació que es desenvolupen en el Departament d'Elda, en coordinació estreta amb la Unitat d'Investigació.
- Establir la coordinació amb l'I+CS.
- Promoure formació en investigació.
- Avaluar i informar els projectes d'investigació, assajos clíniques i tesis doctorals, que ho requerisquen en l'àrea de la seua competència.
- Promoure l'accés a bases bibliogràfiques i suport bibliogràfic per a la investigació.
- Difondre les activitats d'investigació als professionals del sector, en especial a través de la revista del sector i de la intranet.
- Analitzar i valorar l'activitat investigadora del sector.
- Aprovar la memòria d'investigació del sector.

13/06/16

Departamento - Comisiones - Historias clinicas

COMISSIÓ D'HISTÒRIES CLÍNIQUES

FUNCIONS

- Normativa d'utilització de la història clínica, aprovada per la direcció.
- Procediment que reflectisca el sistema de guarda, custòdia i confidencialitat de la documentació generada durant el procés assistencial, durant el seu trasllat i en el mateix arxiu.
 - Reglament d'ús de la documentació, tant en suport de paper com d'informàtic.
 - Procediment de sol·licitud externa d'informació clínica.
 - Política de documentació (actius, passius, disponibilitat).
 - Elaborar i implantar un procediment per les no conformitats.
- Seguiment d'implantació i suport de la història clínica informatitzada.
- Revisió i actualització anual de protocols, procediments i reglaments de l'arxiu.
- Avaluació i promoció de la qualitat de la història clínica.
 - Reglament que estableix l'ordre de la documentació a les carpetes de la història clínica amb avaluacions periòdiques.
 - Avaluació de la qualitat de la informació clínica a les històries (registre de dades identificatives, al·lèrgies, antecedents, curs clínic, informe, etc.).
 - Avaluació de la qualitat dels informes d'alta, tant d'urgències com d'hospitalització i dels informes realitzats a Consultes Externes.
- Avaluació i seguiment de la qualitat de la codificació del CMBD.
 - Monitoratge amb el programari d'informàtics.
- Avaluació periòdica de la qualitat de l'activitat de l'arxiu.
- Avaluació anual de la satisfacció dels usuaris de l'arxiu.
- Memòria anual de l'activitat de la comissió amb els objectius aconseguits i la proposta d'objectius per a l'any que ve.

13/06/16

Departamento - Comisiones - Farmacia y terapeutica

COMISSIÓ DE FARMÀCIA I TERAPÈUTICA

El funcionament d'aquesta Comissió està regulat pel Reglament de Funcionament de les Comissions inclòs en el present Pla Funcional.

MISSIÓ

La seua missió és promoure l'ús racional del medicament en el Departament de Salut d'Elda, a través de:

- La selecció i valoració científica dels medicaments, la seua utilització i els efectes sobre els pacients.
- La millora de l'efectivitat, la seguretat i el cost desenvolupant una adequada política del medicament i efectuant un seguiment fàrmac terapèutic periòdic.

FUNCIONS

- **Sol·licituds d'Inclusió / Exclussió.** Selecció dels fàrmacs que estaran disponibles per al tractament dels pacients ingressats i ambulatoris i que s'arreglaran en la Guia Farmacoterapèutica (GFT), amb criteris d'eficàcia, seguretat, cost/efectivitat, aportació a l'arsenal terapèutic ja existent i repercussió en l'àrea sanitària. En la mesura que es pugui, cada medicament que s'introduïska en la guia anirà acompanyat d'un protocol d'ús i d'un estudi farmacoeconòmic.
- **Metodologia de treball:**
 - Qualsevol metge o farmacèutic de l'hospital pot sol·licitar la inclusió o exclusió de fàrmacs de la guia farmacoterapèutica. Per a això ha de dirigir-se per escrit, en l'imprès aprovat per a aquest procés -Guia GINF-, a la secretària de la Comissió de Farmàcia, justificant la seua petició i si és possible aportant les fonts bibliogràfiques de les cites afegides. En el revers de l'imprès aprovat per a sol·licitud de medicaments a CFT, figuren les normes per a l'emplenament.
 - La Comissió de Farmàcia i Terapèutica selecciona els fàrmacs disponibles basant-se en els criteris següents:
 - Que la indicació per a la qual se sol·licita el fàrmac estiga aprovada pel Ministeri de Sanitat.
 - Que el nou fàrmac demostre en assajos clínics de qualitat algun avantatge en eficàcia, seguretat o eficiència enfront dels fàrmacs ja inclosos en la CFT per a la indicació estudiada.
 - Que l'ús clínic per al qual se sol·licita siga una patologia habitualment atesa en el nostre Centre.
 - Per a la valoració de la inclusió de nous antibiòtics, se sol·licitarà un informe a la Comissió d'Infeccions i Política Antibiótica previ a la prestació i a la presa de decisions al si de la Comissió de Farmàcia.
 - Després de la reunió de la CFT, i en un termini, si és possible, no superior a una setmana, després que siga la reunió, els acords rellevants de la Comissió així com la relació de medicaments inclosos/exclusos, haurà de ser enviada a la Direcció Mèdica per la secretària de la Comissió, la qual al seu torn l'enviarà als sol·licitants.
 - Per a no demorar els acords presos, amb independència de l'aprovació definitiva de l'acta, aquests seran comunicats als interessats per la secretària de la Comissió de Farmàcia i la Direcció Mèdica, després de la reunió.
- Revisió periòdica de la GFT. edició biennal i actualització contínua per mitjà del sistema que es crega oportú. Anàlisi d'aquesta quant a "Valor Intrínsec" dels medicaments que conté i les existències d'equivalents terapèutics.
- Difusió de la GFT i promoció de la seua utilització en les distintes unitats assistencials i serveis.
- Recomanació de la implantació i el desenvolupament d'una política d'ús racional de medicaments.
- Elaboració de protocols d'utilització de medicaments, així com implantació de mètodes que en garantisquen el compliment, prioritant medicaments d'elevat risc o elevat cost.
- Avaluació i proposta de mesures de racionalització/adequació en l'ús i administració dels medicaments, com ara:
 - Ús restringit de determinades medicacions, quant a la toxicitat, efectes adversos greus, indicacions exclusives o alt cost. Disseny de llistat per a la GFT. L'ocupació alternativa de determinats principis actius per equivalents terapèutics més eficients.
- Educació en tots aquells aspectes relacionats amb l'ús correcte dels medicaments, promovent programes d'informació i actualització terapèutica.
 - Elaboració i difusió de butlletins informatius periòdics sobre nous medicaments, etc.
 - Sessions amb els serveis i unitats assistencials, per a informar de novetats terapèutiques, nous programes, guies d'intercanvi automàtic per principis equivalents. o cursos d'actualització sobre ús racional, minimització d'errors en la prescripció-administració de fàrmacs, etc.
 - Difusió de fullets informatius per als pacients sobre el compliment de la medicació, el perill de l'automedicació i polifarmàcia, etc.
 - Detecció de problemes en l'ús de medicaments, intervenció i posterior anàlisi.
- Implantació d'un programa de farmacovigilància per a la detecció, el seguiment i l'avaluació de reaccions adverses a medicaments, en col·laboració amb el Centre Andalus de Farmacovigilància.
- Foment de la Instauració i ampliació del sistema de distribució de medicaments en dosis unitàries. Substitució progressiva en tots els serveis clínics del full d'ordres mèdiques de la història per la d'unidosis autocopiables, després de consens amb la Comissió d'Històries Clíniques.
- Col·laboració en el desenvolupament del programa de garantia de qualitat del centre. o establiment d'indicadors per a l'avaluació de la qualitat de la farmacoteràpia per a aconseguir, entre d'altres:
 - Que les prescripcions s'adeqüen a la GFT. Comunicació semestral als serveis clínics del grau de seguiment de la guia, després de que s'edite.
 - Que les prescripcions "especials" s'ajusten a la reglamentació arreglada en la GFT.
 - Que s'utilitzin els mínims fàrmacs de valor intrínsec no elevat (VINE).
 - Que es detecten els errors de prescripció.
- Que es detecten i comuniquen oficialment les reaccions adverses als medicaments, emprant la "targeta groga".
- Aprovació dels estocs de planta de medicaments.

Departamento - Comisiones - Formació

COMISSIÓ DE FORMACIÓ

MISSIÓ

La Missió de la Comissió de Formació Continuada del Departament d'Elda, és la de contribuir a mantenir actualitzats aquells coneixements i habilitats específics necessaris per a l'adequat desenvolupament de les funcions de cada un dels professionals sanitaris i no sanitaris que treballen en el Departament, així com aquells altres de caràcter general o estratègics que des del punt de vista institucional puguen servir per a aconseguir un millor funcionament global del Sector (més eficient, més efectiu i de major qualitat).

FUNCIONS

1. Detectar les principals necessitats de formació del personal del Departament de Salut d'Elda i elaborar un programa anual de formació continuada d'acord amb eixes necessitats, amb les línies estratègiques de formació que marque l'Organització i amb les necessitats en matèria de formació de cada Centre.
2. Proposar, d'acord amb aqueix programa, la distribució del pressupost que cada any es destine a Formació Continuada.
3. Establir els procediments i els criteris per a prioritzar les sol·licituds i determinar els participants en els cursos inclosos en el programa de formació continuada.
4. Avaluar a final d'any el programa de formació i aprovar la memòria d'activitats corresponent.
5. Centralitzar, actualitzar i canalitzar periòdicament cap al personal de cada centre tota la informació relativa a convocatòries de cursos o activitats formatives que vagen sorgint
6. Fomentar l'esperit crític, l'aprenentatge pràctic i l'actualització tècnica o clínica de les unitats o serveis per mitjà de l'impuls i l'organització de sessions interdisciplinàries.
7. Propiciar l'acreditació i facilitar l'organització de qualsevol iniciativa formativa que puga sorgir dins del sector (cursos, seminaris, taules redones, etc.).
8. Qualsevol altra relacionada amb l'avaluació de la Formació Continuada en el Departament.

13/06/16

Departamento - Comisiones - Explantes

COMISSIÓ D'EXPLANTS

El funcionament d'aquesta Comissió està regulat pel Reglament de Funcionament de les Comissions inclòs en el present Pla Funcional.

MISSIÓ

La Comissió de Trasplantaments té com a missió primordial la participació en la planificació, l'organització, el control i l'execució de tota l'activitat trasplantadora en el Departament de Salut d'Elda, així com en l'evolució de la qualitat en la detecció, l'extracció i la implantació d'òrgans i teixits.

FUNCIONS

- Anàlisi i estudi de la situació del Departament de Salut d'Elda, per a proposar mesures encaminades a l'acreditació en detecció, extracció i trasplantament.
- Potenciar les donacions intrahospitalàries d'òrgans i teixits, així com al seu màxim aprofitament intra i extrahospitalari.
- Vetllar pel compliment de la normativa vigent en matèria d'extracció i/o implants d'òrgans i teixits.
- Vetllar per la qualitat de l'assistència en matèria de trasplantament i donació d'òrgans i teixits. Per a això s'elaborarà un Programa d'actuació i coordinació dels diferents grups hospitalaris involucrats en l'activitat. (Anàlisi de la qualitat científicotècnica del trasplantament)
- Informar sobre l'activitat de donació i trasplantament.
- Formar sobre les diferents propostes de l'Organització Nacional de Trasplantaments (ONT) transmeses a través de la Coordinació de Trasplantaments del Departament de Salut d'Elda.
- Revisió i actualització periòdica de tots els Protocols d'actuació tant de donació com de trasplantament, que assegurin l'adequada selecció dels receptors, el procés de trasplantament i el seguiment postoperatori immediat i a llarg termini que garantisquen la qualitat de tot el procediment terapèutic.
- Recerca de possibles solucions als problemes i necessitats plantejats en referència a la donació-trasplantament.

13/06/16

Departamento - Comisiones - Enfermedades infecciosas y politica antibiotica

COMISSIÓ DE MALALTIES INFECCIOSES I POLÍTICA ANTIBIÒTICA

El funcionament d'aquesta Comissió està regulat pel Reglament de Funcionament de les Comissions inclòs en el present Pla Funcional.

MISSIÓ

La seua missió és conèixer els índexs d'infecció nosocomial i l'ús d'antibiòtics en el Departament de Salut d'Elda i establir mesures de prevenció i control de la infecció nosocomial així com facilitar l'ús adequat dels antimicrobians.

FUNCIONS

- Promoure la formació dels professionals de l'Àrea Hospitalària en la prevenció i el control de la infecció nosocomial.
- Estudiar i avaluar les infeccions nosocomials més freqüents, elaborar i actualitzar els protocols i normes per a control de la infecció nosocomial i la prevenció de brots epidèmics.
- Valorar l'ús d'antimicrobians en l'Àrea Hospitalària i establir procediments per a un ús correcte dels antibiòtics i un seguiment adequat de la política antimicrobiana de l'hospital.
- Estudiar les resistències bacterianes més habituals dins de l'hospital i elaborar recomanacions i guies de prescripció antibiòtica que contribuïsquen a un millor control de les resistències.
- Col·laborar amb la Comissió de Farmàcia de l'Hospital en la inclusió de nous antimicrobians establint les seues indicacions i restriccions.
- Promoure les millors pràctiques estimulant la implantació de Guies de Pràctica Clínica adaptades a les circumstàncies pròpies de l'Hospital o elaborant de forma consensuada procediments específics
- Avaluar resultats de les mesures implantades.
- Establir un pla de comunicació que garantisca la difusió de les seues activitats a la Comissió Central de Qualitat Assistencial i a tots els professionals de l'hospital.

13/06/16

Departamento - Comisiones - Biologicos

COMISIÓ DE BIOLÓGICOS

OBJETIUS

L'objectiu principal del comitè és la supervisió global de la teràpia biològica de l'àrea d'Elda per a aconseguir promoure una prescripció racional, adequada, equitativa i eficient d'aquesta per a poder continuar oferint al pacient una qualitat assistencial òptima.

Per a això es plantegen els següents objectius concrets.

- Redacció i actualització de protocols d'actuació a fi d'evitar la variabilitat en la prescripció de teràpia biològica i aconseguir-ne l'optimització.
- Revisió i posada en comú de les mesures promogudes pels distints comitès SAISE de teràpies biològiques per a la seua discussió i posterior implantació en l'hospital.
- Revisió de les noves indicacions/fàrmacs biològics.
- Promoure la participació en assajos clínics i projectes d'investigació.
- Promoure ferramentes per al control de la despesa relacionada amb la teràpia biològica en general.
- Promoure la posada en marxa de sistemes de registres d'arregla de dades que permeten analitzar l'evolució de la teràpia biològica en les distintes especialitats. Aquests sistemes d'arregla de dades haurien d'incloure dades clíniques i econòmiques per a una millor interpretació d'aquests.
- Promoure les ferramentes per a optimitzar i augmentar el rendiment de l'hospital de dia.

13/06/16

Departamento - Comisiones - Comisiones Hospital

COMISSIONS CLÍNQUES DE L'HOSPITAL GENERAL UNIVERSITARI D'ELDA

MISSIÓ DE LES COMISSIONS

Les Comissions Clínicas de l'Hospital General Universitari d'Elda es constitueixen d'acord amb la normativa vigent com els òrgans encarregats de promoure la qualitat assistencial en el Departament de Salut d'Elda, entesa aquesta com la provisió de serveis mèdics i d'infermeria accessibles, amb un nivell professional òptim, que aconseguisca l'adhesió i la satisfacció de l'usuari.

FUNCIONS GENERALS DE LES COMISSIONS CLÍNQUES DE L'HOSPITAL GENERAL UNIVERSITARI D'ELDA

Complir els objectius de qualitat inclosos en el Contracte Programa.

1. Complir els objectius de qualitat definits per l'hospital.
2. Constituir fòrums consolidats de debat i consens per a estimular i facilitar la posada en marxa d'iniciatives de qualitat.
3. Promoure i col·laborar en la formació continuada sobre aspectes lligats a la qualitat de l'assistència sanitària.
4. Elaborar recomanacions i protocols clínics.
5. Avaluar i en el cas de la seua acceptació, aprovar les recomanacions i els protocols elaborats pels serveis i Unitats Clínicas.
6. Implantar sistemes d'avaluació que permeten detectar problemes en la pràctica clínica i proposar plans de millora per a solucionar-los.
7. Implantar un Pla de Comunicació adequat que garantisca el coneixement dels professionals de l'Hospital General Universitari d'Elda de les actuacions de les Comissions Clínicas que puguen ser d'interés per a millorar la qualitat de la pràctica clínica.
8. Serà responsabilitat de la Subdirecció de Qualitat elaborar un informe de l'activitat exercida per cada una de les Comissions que serà presentat a la Comissió Central de Qualitat Assistencial, a la Junta Facultativa i a la Junta d'Infermeria com a estratègia que garantisca el Pla de Comunicació establert.
9. Emetre els informes sobre els temes de la seua competència que els siguen sol·licitats pels Òrgans Directius del Centre.
10. Pactar tots els anys els seus objectius específics anuals i el procés d'avaluació d'aquests amb les Comissions Clínicas.
11. Serà responsabilitat dels Secretaris de les Comissions Clínicas elaborar la memòria anual en què es deixarà constància del nombre de reunions realitzades i l'acta corresponent, activitats exercides per la Comissió, acords més rellevants aconseguits i proposta d'objectius per a l'any següent. La memòria haurà de ser presentada al Comitè de Qualitat Assistencial.

Departamento - Comisiones - Normativa

NORMATIVA APLICABLE

- Article 22 del Reial Decret 521/1987, de 15 d'abril, pel qual s'aprova el Reglament sobre Estructura, Organització i Funcionament dels Hospitals gestionats per l'Institut Nacional de la Salut (BOE 91, de 16 d'abril de 1987).
- Llei 30/1992, de 26 de novembre, de Règim Jurídic de les Administracions Públiques i del Procediment Administratiu Comú. Capítol II, articles 22 al 27, ambdós inclosos, en què es regula el règim jurídic dels òrgans col·legiats: composició (president, secretari, membres), funcions, convocatòries i sessions, actes, etc.

NORMATIVA ESPECÍFICA D'APLICACIÓ A LA COMISSIÓ DE FARMÀCIA I TERAPÈUTICA

- Reglament de Règim, Govern i Serveis de les Institucions Sanitàries de la Seguretat Social (Ordre del Ministeri de Treball de 7 Juliol de 1972. BOE del 19), on hi ha la CFT entre els òrgans de govern consultius dels hospitals.
- Ordre 1 Febrer del 77, per la qual es regulen els serveis Farmacèutics d'Hospitals. Preceptivament el farmacèutic d'hospital ha de formar part de la Comissió de Farmàcia en què serà secretari permanent el cap de servei.
- Llei 14/1986, de 25 d'Abril, General de Sanitat. Totes les persones qualificades que presten els seus serveis en els serveis sanitaris i d'investigació... tenen el dret de participar i el deure de col·laborar en l'avaluació i el control del medicament i productes sanitaris.
- Reglament sobre Estructura, Organització i Funcionament dels Hospitals gestionats per l'INSALUD, (RD de 15 d'abril 1.987, BOE del 16) on apareix una Comissió Central de Garantia de Qualitat de la qual dependrien altres Comissions Clíniques, entre les quals hi ha la de "Farmàcia i Terapèutica".
- Llei 25/1990 de 20 de desembre, del Medicament. Les administracions sanitàries adoptaran les mesures necessàries perquè en les estructures d'atenció especialitzada i primària es duga a terme la selecció i valoració científica dels medicaments i de la seua ocupació a través de Comissions de Farmàcia i Terapèutica o de qualsevol altre mitjà equivalent.

NORMATIVA ESPECÍFICA APLICABLE A LA COMISSIÓ DE TRANSFUSIONS

- Reial Decret 1088/2005, de 16 de setembre, pel qual s'estableixen els requisits tècnics i les condicions mínimes de l'hemodonació i dels centres i serveis de transfusió.
- Ordre SCO/322/2007, de 9 de febrer, per la qual s'estableixen els requisits de traçabilitat i de notificació de reaccions i efectes adversos greus de la sang i dels components sanguinis.
- Reial Decret 1343/2007, d'11 d'octubre, pel qual s'estableixen normes i especificacions relatives al sistema de qualitat dels centres i serveis de transfusió.
- Més legislació consultant la pàgina de l'Associació Espanyola d'Hematologia i Hemoteràpia (AEHH).

NORMATIVA ESPECÍFICA D'APLICACIÓ A LA COMISSIÓ DE TRASPLANTAMENTS

- Decret 91/1992, de 26 de Maig, pel qual es va procedir a l'ordenació del Programa de Detecció, Extracció i Trasplantaments d'Òrgans i Teixits.
- Ordre del 7 d'octubre de 1992, per la qual es regula la Participació dels Centres Hospitalaris en el Programa de Detecció, Extracció i Trasplantaments d'Òrgans i Teixits.
- Ordre de 19 de novembre de 1997, que actualitza la participació dels Centres Hospitalaris en el Programa de Detecció, Extracció i Trasplantament d'Òrgans i Teixits.
- Ordre de 22 de març de 2007, per la qual s'actualitza l'estructura i quantia de les compensacions per la participació dels Centres Hospitalaris en el Programa de Detecció, Extracció i Trasplantaments d'Òrgans i Teixits.
- Més legislació consultant la pàgina de la O.N.T.

At. Primària - Enf. y adolescència - Recursos

Recursos

Pots sol·licitar més informació a la teua infermera de referència (la del teu Centre de Salut) en els següents telèfons:

Població	Centre	Telèfon
Biar	Centre de Salut de Biar	
	Centre de Salut Sexual i Reproductiva de Villena	
	Unitat de Conductes Adictives de Villena	
	Urgències (Punt d'Atenció Continuada - PAC)	
	Regidoria de Joventut	96 581 03 74 - 96 581 08 33
	Polícia Local	619 067 486
	Taxi 24 hores	638 40 12 61
Beneixama	Consultori de Beneixama	
	Urgències (Punt d'Atenció Continuada - PAC)	
La Canyada	Consultori de La Canyada	
	Urgències (Punt d'Atenció Continuada - PAC)	
Camp de Mirra	Consultori de Camp de Mirra	
	Urgències (Punt d'Atenció Continuada - PAC)	
Elda	Centre de Salut d'Acàcies	
	Centre de Salut de Marina Espanyola	
	Consultori d'Avinguda de Sax	
	Urgències (Punt d'Atenció Continuada - PAC)	
	Centre de Salut Sexual i Reproductiva d'Elda	
	Unitat de Conductes Adictives d'Elda	
	Creu Roja	965 380 987
	Taxi 24 hores	638 401 261
	Centre de Salut de Monòver	
	Centre de Salut Sexual i Reproductiva de Petrer	
Monòver	Unitat de Conductes Adictives d'Elda	
	Urgències (Punt d'Atenció Continuada - PAC)	
	Creu Roja	96 547 11 30
	Joventut / Punt Jove	96 547 32 31
	Polícia Local	96 547 10 80
	Patrulla Policia Local	606 340 740
	Guàrdia Civil	96 547 01 03
	Serveis socials	96 547 26 76
	Ajuntament	96 696 03 11
	Casa de Cultura	96 696 01 25
Xinorlet - Cases del Senyor	Consultori de Xinorlet - Cases del Senyor	
	Urgències (Punt d'Atenció Continuada - PAC)	
	Centre de Salut de Novelda	
Novelda	Centre de Salut Sexual i Reproductiva de Novelda	
	Unitat de Conductes Adictives d'Elda	
	Urgències (Punt d'Atenció Continuada - PAC)	
	Creu Roja	96 560 64 36
La Romana	Taxi 24 hores	609 110 680
	Consultori de La Romana	
L'Algayat	Urgències (Punt d'Atenció Continuada - PAC)	
	Consultori de L'Algayat	
Petrer	Urgències (Punt d'Atenció Continuada - PAC)	
	Centre de Salut de Petrer I	
	Centre de Salut de Petrer II	
	Urgències (Punt d'Atenció Continuada - PAC)	
	Centre de Salut Sexual i Reproductiva d'Elda	
	Unitat de Conductes Adictives d'Elda	
Petrer	Creu Roja	96 537 08 78 - 96 537 14 85
	Centre d'informació juvenil	96 695 06 71
	Taxi	96 537 70 93

Població	Centre	Telèfon	
El Pinòs	Centre de Salut de El Pinòs		
	Urgències (Punt d'Atenció Continuada - PAC)		
	Centre de Salut Sexual i Reproductiva de Novelda		
	Unitat de Conductes Adictives d'Elda		
	Creu Roja	96 547 72 27	
	Regidoria de Joventut		
	Policia Local	092	
L'Alguenya	Guàrdia Civil	96 547 72 64	
	Taxi	630 34 49 49	
	Consultori de L'Alguenya		
	Urgències (Punt d'Atenció Continuada - PAC)		
Sax	Centre de Salut de Sax		
	Urgències (Punt d'Atenció Continuada - PAC)		
	Centre de Salut Sexual i Reproductiva de Villena		
	Unitat de Conductes Adictives de Villena		
	Creu Roja	96 547 46 69	
Salines	Centre d'Informació Juvenil (CIJ)	96 696 72 17	
	Taxi 24 hores	648 13 09 99	
	Consultori de Salines		
	Urgències (Punt d'Atenció Continuada - PAC)		
	Centre de Salut de Villena I		
Villena	Centre de Salut de Villena II		
	Urgències (Punt d'Atenció Continuada - PAC)		
	Centre de Salut Sexual i Reproductiva de Villena		
	Unitat de Conductes Adictives de Villena		
	Creu Roja	96 580 20 12 - 96 580 05 48	
La Encina	Centre d'Informació Juvenil (CIJ)	96 580 64 26	
	Taxi 24 hores	648 13 09 99	
	Consultori de La Encina		
	Urgències (Punt d'Atenció Continuada - PAC)		

13/06/16

At. Primaria - Enf. y adolescencia - Contacta

Contacta amb nosaltres

Contacta

13/06/16

At. Primaria - Enf. y adolescencia - Temas interés

Temes d'interés

Els tallers ofertats als centres docents pel grup d'Educació per a la Salut de l'adolescent del Departament de Salut d'Elda són els següents:

- Prevenció d'accidents de trànsit (4rt ESO)
- Alimentació saludable (1er ESO)
- Prevenció del tabaquisme (4rt ESO y 1er batxillerat)
- Educació afectiva-sexual (1er ESO)
- Prevenció de drogues (2on ESO)
- Prevenció de drogues (1er batillerat)
- Tots els temes

Per a poder veure els fitxers (dels temes), necessites tindre instal·lat un visor de fitxers pdf. Si no en tens un, pots descarregar Adobe Acrobat Reader [ací](#) debades.

13/06/16

At. Primaria - Enf. y adolescencia - Objetivos

Objectius

Els objectius generals del programa de salut de l'adolescent de la Comunitat Valenciana, aplicats al Departament de Salut d'Elda, són:

Millorar el nivell de salut dels adolescents del Departament de Salut d'Elda

1. Fomentar estils de vida saludables en la població adolescent.
 - I. Detectar necessitats de salut i factors de risc en la població adolescent.
 - II. Potenciar la coordinació dels professionals dels àmbits sanitari, educatiu i social.
 - III. Intervindre precoçment en els adolescents que ho requerixquen i els seus familiars o tutors.
 - IV. Donar a conèixer els recursos socials i sanitaris implicats en la adquisició i manteniment d'un adequat capital de salut.
 - V. Consolidar al professional d'infermeria d'atenció primària com a mediador entre l'àmbit educatiu i el sanitari, per al programa de salut de l'adolescent.
2. Propiciar l'adquisició, durant l'adolescència, d'un capital de salut que permeta allargar la vida amb la millor qualitat possible.
 - I. Facilitar la consolidació dels coneiximents, actituds i habilitats que els permeten mantindre estils de vida saludables.
 - II. Propiciar l'actuació conjunta de les institucions implicades en l'adquisició i manteniment d'un adequat capital de salut en els adolescents.

13/06/16

At. Primaria - Que es

Atenció Primària de salut és l'assistència sanitària essencial accessible a tots els individus i famílies de la comunitat, a través de mitjans acceptables per a ells, amb la seua plena participació i a un cost assequible per a la comunitat i el país.

És el nucli del sistema de salut del país i forma part integral del desenvolupament socioeconòmic general de la comunitat.

Atenció Comunitària és aquella que té com a objectiu l'atenció al conjunt d'una població, d'una comunitat definida, i amb l'objectiu d'aconseguir resultats en salut. Requereix la intervenció sobre els factors determinants de la salut i la malaltia, per a la qual cosa cal identificar les necessitats en salut en la població objecte d'atenció i els factors que les determinen.

13/06/16

At. Primària - Enf. y adolescència

Les infermeres d'Atenció Primària

Som les infermeres que treballem als Centres de Salut. Les nostres principals **funcions** són:

- Assistencial: Cures, extraccions de sang, atenció d'urgències, presa de tensió, realització d'electrocardiografies, injectables... Probablement aquesta és la funció més coneguda de les infermeres.
- Crònics: En les nostres consultes, també atendrem a persones que pateixen malalties cròniques, com ara la diabetis, la hipertensió, obesitat...
- Prevenció: També fem tasques de **prevenció de la malaltia**, mitjançant els programes de vacunació, del xiquet sà i... també quan detectem problemes en els adolescents, per exemple.
- Promoció: La promoció de la salut és molt important en la nostra activitat diària, intentant fomentar aquelles activitats de la nostra vida diària que afavoreixen que conservem la nostra bona salut (a aquestes bones costums li diem **estils de vida saludables**).

Recorda: Quan necessites la nostra ajuda, consell o tingues qualsevol dubte, **acudeix** a les infermeres del teu Centre de Salut.

13/06/16

Ciudadano - Voluntades anticipadas

El "**Document de Voluntats Anticipades**" és el document per mitjà del qual una persona major d'edat o menor emancipada, amb capacitat legal suficient, que lliurement manifesta les instruccions que sobre les actuacions mèdiques s'han de tenir en compte quan es trobe en una situació en què les circumstàncies que concórreguen no li permeten expressar lliurement la seua voluntat.

En la declaració de voluntats anticipades, la persona interessada podrà fer constar la decisió respecte a la donació dels seus òrgans amb finalitat terapèutica, docent o d'investigació. En aquest cas, no es requerirà autorització per a l'extracció o la utilització dels òrgans donats.

El document es formalitzarà en escriptura pública davant de notari o per escrit davant de tres testimonis. En aquest últim cas, els testimonis seran persones majors d'edat, amb plena capacitat d'obrar, dels quals dos, com a mínim, no tindran amb l'atorgant relació per raó de matrimoni, parella de fet, parentiu fins al segon grau de consanguinitat o afinitat o cap relació patrimonial. El Document de Voluntats Anticipades podrà ser inscrit en el Registre Centralitzat de Voluntats Anticipades de la Comunitat Valenciana.

Mentres la persona atorgant conserve la seua capacitat, segons el que disposa l'article 1 del Decret 168/2004, la seua llibertat d'actuació i la possibilitat d'expressar la seua voluntat preval sobre les instruccions contingudes en el Document de Voluntats Anticipades davant de qualsevol actuació clínica.

Quan siga necessari, el metge responsable de l'assistència de la persona, d'acord amb el que disposa l'article 9 del Decret 168/2004, podrà consultar el Registre Centralitzat de Voluntats Anticipades de la Comunitat Valenciana obtenint, si hi ha el Document de Voluntats Anticipades, una còpia impresa d'aquest que haurà d'incorporar-se a la història clínica del pacient.

El Document de Voluntats Anticipades produirà plens efectes per si mateix i haurà de ser respectat pels serveis sanitaris i per quantes persones tinguen alguna relació amb l'autor del mateix.

En el cas que en el compliment del Document de Voluntats Anticipades sorgira l'objecció de consciència d'algun facultatiu, l'entitat sanitària responsable de prestar l'assistència sanitària posarà els recursos suficients per a atendre la voluntat anticipada del pacient en els supòsits admesos per l'ordenament jurídic. No podran tenir-se en compte voluntats anticipades que incorporen previsions contràries a l'ordenament jurídic o a la bona pràctica clínica, o que no corresponguen exactament amb el supòsit de fet que el subjecte ha previst en el moment d'emetre-les. En aquests casos, quedarà constància raonada d'això en la història clínica del pacient."

Més informació consultau el Decret 168/2004.

Els formularis estàn disponibles ací.

► MANERA D'EMPLENAR ELS IMPRESOS

1. Preferentment en majúscula o lletra clara
2. Bolígraf color blau si és possible
3. En un mateix foli, fotocopiar per ambdós costats: DNI i targeta SIP de l'interessat i el seu representant
4. En un mateix foli, fotocopiar per ambdós costats: DNI o NIF dels tres testimonis en el mateix ordre que estiguen inscrits
5. Important: tots els documents fotocopiats hauran de poder-se llegir correctament.

Profesional - Manuales autoproteccion

Un Pla d'Autoprotecció **té com a objectius** la prevenció de riscos laborals als treballadors dels centres sanitaris als següents nivells:

- Danys causats per agents biològics
- Colps i talls per objectes o ferramentes.
- Sobreesforços: carrega física.
- Carrega mental.
- Caigudes de persones a diferent nivell i al mateix nivell.
- Riscos derivats de factors psicosocials u organitzacionals.
- Exposició a contaminants químics ambientals.
- Caigudes de objectes en manipulació.
- Xocs i colps contra objectes mòbils.
- Xocs i colps contra objectes in mòbils.
- Caigudes de objectes per ensorrament o afontament.
- Condiciones de il·luminació.
- Contactes elèctrics.
- Exposició a temperatures extremes (fred o calor).
- Contactes amb substancies càstiques o corrosives.

13/06/16

Noticias descatalogadas

Todas las noticias anteriores al 30 de Octubre del 2015 pueden encontrarse en el siguiente enlace:

[Noticias descatalogadas](#)

13/06/16

Elda participa en las Primeras Jornadas Nacionales de Enfermería celebradas en Alicante

Elda participa en las Primeras Jornadas Nacionales de Enfermería celebradas en Alicante

¿Enfermeras en seguridad vial, contribuyendo a la sostenibilidad? es el título del trabajo presentado?

Organizadas, el Colegio de Enfermería de Alicante, por ANDE, CECOVA, la AEC y el grupo nacional para el estudio de úlceras por presión y heridas crónicas

El departamento de salud de Elda ha participado en las primeras Jornadas Nacionales de Enfermería celebradas los pasados días 22 y 23 de octubre en Alicante, con el trabajo titulado: "Enfermeras en seguridad vial, contribuyendo a la sostenibilidad?".

Los autores de este trabajo son M.D.Gil, enfermera de interrelación del Departamento de Elda; A.Jiménez, P.Vélez, y A.Cremades, técnicos del Centro de Salud Pública de Elda, y pusieron de manifiesto la contribución de las enfermeras y del trabajo multidisciplinar en la promoción de conductas adecuadas en seguridad vial mediante la intervención comunitaria y la Educación para la Salud, con el fin de disminuir y prevenir accidentes de tráfico, lo que supone un ahorro tanto en costos humanos, como económicos y sociales. En estas jornadas, organizadas de forma conjunta por la Fundación Economía y Salud junto con la Asociación Nacional de Directivos de Enfermería (ANDE), el Consejo de Enfermería de la Comunidad Valenciana (CECOVA), el Colegio de Enfermería de Alicante, el Grupo nacional para el estudio y asesoramiento en Úlceras por Presión y Heridas Crónicas (GNEAUPP) y la Asociación de Enfermería Comunitaria (AEC), en las que bajo el lema "La aportación Enfermera a la sostenibilidad del sistema sanitario?", se abordó la importancia de la aportación enfermera a la sostenibilidad, eficiencia y calidad del sistema sanitario, dejando patente que son una fuerza para el cambio del modelo asistencial, con gran influencia en la mejora de la salud y en el bienestar de los pacientes.

13/06/16

El hospital de Elda aborda en la II JORNADA COMITÉ DE BIOÉTICA ASISTENCIAL la temática "Salud mental y bioética. Reflexiones desde una perspectiva multidisciplinar"

El Hospital de Elda aborda en la II JORNADA COMITÉ DE BIOÉTICA ASISTENCIAL la temática "Salud mental y bioética. Reflexiones desde una perspectiva multidisciplinar"

- Dña. Vicenta Tortosa Urrea, Gerente del Departamento de Salud de Elda ha inaugurado la II Jornada del Comité de Bioética Asistencial del Departamento de Salud de Elda
- Conocer la implicación de diferentes disciplinas en la asistencia a los pacientes en salud mental y su relación con los conflictos bioéticos, entre otros, fueron los objetivos de la Jornada
- El Departamento de Salud de Elda cuenta con Comité de Bioética Asistencial desde 2006

Elda. El Hospital General Universitario de Elda ha acogido esta mañana la II Jornada del Comité de Bioética Asistencial del Departamento de Salud de Elda, que ha sido inaugurada por la gerente del Departamento de Salud de Elda, Vicenta Tortosa Urrea y el presidente del Comité de Bioética Asistencial de Elda, Julian Izquierdo Luzón, y en la que expertos en la materia han abordado la "Salud mental y bioética. Reflexiones desde una perspectiva multidisciplinar".

La gerente del Departamento de Salud de Elda Vicenta Tortosa Urrea, ha afirmado durante la inauguración de la Jornada que la institucionalización de la bioética se está demostrando como un instrumento imprescindible para la salvaguarda de los valores del paciente, a la vez que una herramienta eficaz para la toma de decisiones ante los conflictos más agudos que se presentan en la práctica clínica. Ha resaltado también el acierto en la temática de esta Jornada "SALUD MENTAL Y BIOÉTICA. REFLEXIONES DESDE UNA PERSPECTIVA MULTIDISCIPLINAR" que ha conducido a este Comité impulsar el reconocimiento y la valoración de la realidad que existe en dichas relaciones y que se propone, además insistir en el debate, en la reflexión y en el dialogo acerca de los temas bioéticos que están presentes en la actividad sanitaria desarrollada sobre las personas que padecen enfermedades mentales.

La Jornada se ha llevado a cabo con los objetivos de conocer la implicación de diferentes disciplinas en la asistencia a los pacientes en salud mental y su relación con los conflictos bioéticos, analizar los conflictos éticos derivados de la intervención farmacológica, estudiar el enfoque ético en el tratamiento psicoterapéutico y conocer los aspectos jurídicos ante el tratamiento involuntario ambulatorio a pacientes.

Y para conseguir sus objetivos, expertos en las distintas materias han abordado aspectos fundamentales de la salud mental y la bioética. La Dra. Eulalia Carrato, Jefe de Servicio de la Unidad de Psiquiatría del Hospital General Universitario de Elda, ha tratado los conflictos bioéticos en la Salud Mental; D. Rubén Javega Sánchez, filósofo y vocal del Comité de Bioética Asistencial del Departamento de Salud de Elda ha explicado los fundamentos de la actuación ética en cuestiones de salud mental; el Dr. Juan Carlos García Álvarez, Psiquiatra de la Unidad de Salud Mental de Adultos del Centro de Salud Los Ángeles (Alicante) ha abordado la bioética y tratamiento farmacológico en Salud Mental; la Dra. Victoria Soler Lapuente, Psiquiatra, ha expuesto el enfoque ético en el tratamiento psicoterapéutico.

Ya en la segunda parte de la Jornada, la Dra. Encarnación Arganzo Ramón, Magistrado-Juez del Juzgado de 1ª Instancia N° 5 de Elche, ha tratado los aspectos jurídicos del tratamiento ambulatorio involuntario; el Dr. Miguel Pérez Martínez, Jefe de la Sección de psiquiatría del Hospital Clínico Universitario de Alicante, ha abordado en la falsa ilusión de alternativas para los profesionales. Dilemas éticos en el tratamiento ambulatorio involuntario.

El CBA del Departamento de Elda se creó en febrero de 2006, siguiendo la normativa vigente y con el objetivo fundamental de asegurar en todo momento la dignidad de las personas y la calidad asistencial sanitaria.

Entre las funciones de este órgano interdisciplinar de carácter asesor y consultivo destacan la protección de los derechos de los pacientes; analizar, asesorar y facilitar los procesos de decisión clínica en situaciones que plantean conflictos éticos el personal sanitario, los pacientes y las instituciones; colaborar en la formación en bioética de los profesionales, proponer a las instituciones protocolos de actuación para las situaciones en las que surgen conflictos éticos, e impulsar la investigación en bioética.

En esta ocasión el CBA del Departamento de Salud de Elda ha reunido un total de 70 asistentes, muestra del interés en tema abordado en esta Jornada.

Villena pide más personal sanitario ante la elevada presión asistencial.

13/06/16

El nuevo mamógrafo del hospital de Elda incrementa hasta en un 40% la detección de cánceres invasivos

- Se han realizado 5.400 procedimientos diagnósticos de mama y más de 500 biopsias en 2015

- La Unidad de Hospitalización Psiquiátrica ha registrado un total de 212 ingresos hasta septiembre de 2015 con una estancia media de 10,55 días

(17/11/2015) La consellera de Sanitat Unversal y Salut Pública, Carmen Montón, ha visitado esta mañana el Hospital General Universitario de Elda, en que ha conocido las instalaciones de su Unidad de Hospitalización Psiquiátrica y su servicio de Radiodiagnóstico, acompañada la gerente del centro sanitario, Vicenta Tortosa, el alcalde de Elda, Rubén Alfaro, y de los respectivos jefes de ambos servicios, los doctores Eulalia Carrato y Constantino Calabuig.

En el equipo se han invertido cerca de 400.000 euros en el nuevo mamógrafo, que consigue mostrar imágenes tridimensionales de la mama, incrementando la detección de cánceres invasivos hasta en un 40%.

Por su parte, el doctor Calabuig ha explicado que con esta nueva tecnología se dispone de nuevos medios para el diagnóstico del cáncer de mama, la biopsia por tomosíntesis 3D y la imagen sintetizada C-View, es decir, 15 cortes en 3D y una sola sintetización de la imagen digital.

La semana pasada comenzaron a realizarse mamografías digitales con tomosíntesis 3D. Esta tecnología consigue mostrar imágenes tridimensionales de la mama y revela un mayor número de lesiones potencialmente malignas, como masas, distorsiones o asimetrías, situándose de este modo a la cabeza de los hospitales de la red de la conselleria de Sanitat.

Por una parte, la imagen sintetizada Cview reconstruye, a partir de los cortes de la tomosíntesis 3D, una imagen plana (2D) sin necesidad de haber sido adquirida. Es el único sistema validado para poder sustituir la imagen 2D de mamografía convencional, reduciendo la exposición al paciente a casi la mitad de la dosis de radiación en el proceso de diagnóstico.

Por otra parte, la biopsia guiada por tomosíntesis 3D, permite tomar muestras de lesiones mamarias, que únicamente pueden ser vistas por este sistema, lo que facilita poder confirmar la sospecha diagnóstica, sin necesidad de que el paciente pase por quirófano.

El Hospital General de Elda ha realizado en lo que va de 2015, más de 5.400 procedimientos diagnósticos de mama (mamografía-ecografía) y más de 500 biopsias. Con esta nueva incorporación de tecnología, podrá dar un servicio más rápido a sus pacientes, realizar una detección precoz del cáncer de mama, y tratar esta enfermedad en fases más iniciales.

Unidad de Hospitalización Psiquiátrica y Hospital de Día

El servicio de Psiquiatría del hospital General de Elda consta de dos espacios: la Unidad de Hospitalización Psiquiátrica y el hospital de Día. En 2010 se creó la unidad de hospitalización psiquiátrica para la hospitalización aguda y en 2013 se realizó una reubicación y remodelación de espacios, con la creación del Hospital de Día, donde además de atender a pacientes con trastorno mental grave, se realiza el programa de Primeros episodios psicóticos, que atiende a los pacientes de forma intensiva y en régimen ambulatorio, para que no se cronifique la enfermedad mental. Se trata de un tratamiento insensitivo rehabilitador de 6 meses a un año de duración en el que se realizan intervenciones tanto individuales como grupales para los pacientes y sus familias.

Se realizan actividades como la planificación del tiempo de los pacientes (de ocio y de actividades rutinarias); rehabilitación cognitiva; autorregulación emocional, habilidades sociales. También existe un grupo por las tardes que pretende que los pacientes aprendan a manejarse en la comunidad, puesto que son pacientes que tienden a aislarse.

Por su parte, la Unidad también dispone de 15 camas de hospitalización para las patologías agudas que necesitan ingreso. Las patologías más frecuentes son descompensaciones y episodios y trastornos psicóticos, trastornos afectivos, cuadros depresivos graves, episodios maníacos, trastornos de la personalidad y patología dual asociada a tóxicos (alcohol, cannabis, cocaína)

La plantilla que trabaja en estos dos espacios está compuesta por 3 psiquiatras (1 en hospital de Día y 2 en la planta de hospitalización), 1 psicólogo, 1 terapeuta ocupacional y 8 enfermeros (1 en hospital de día y 7 en planta). En ellos se realiza un abordaje multidisciplinar de los pacientes.

Entre enero y septiembre de este año, se han registrado un total de 212 ingresos, con una estancia media de 10,55 días. Asimismo, en el hospital de día, en el mismo período se está atendiendo a un total de 17 pacientes y a sus familias.

Cabe recordar que la salud mental es, a juicio de la consellera, "una prioridad sanitaria y social, que debe enfocarse desde una perspectiva integradora que ponga el énfasis en el respeto a los derechos humanos y el rechazo al estigma y la discriminación".

Precisamente Carmen Montón presentó recientemente a las asociaciones de pacientes y sociedades científicas la nueva Oficina Autónoma de Salud Mental,

Enlaces de interés

- [Web de la Consellería de Sanidad](#)

13/06/16

El Hospital General Universitario de Elda implanta la inscripción de recién nacidos en el Registro Civil.

El Hospital General Universitario de Elda va a iniciar a primeros de diciembre la inscripción telemática de los recién nacidos en el Hospital con el Registro Civil. Esto supone una ventaja muy importante para los padres de los recién nacidos, ya que les evitarán desplazamientos y trámites innecesarios.

Esta medida está en el marco de la modernización de los sistemas de información de la Consellería de Sanidad Universal y Salud Pública, y del Departamento de Salud de Elda (Alicante)

Enlaces de interés

- [Diario La Verdad](#)

13/06/16

El Departamento de Salud de Elda muestra su apoyo a las iniciativas del Ayuntamiento de Beneixama que incidan en ofrecer mayor información en salud a la población.

El Departamento de Salud de Elda muestra su apoyo a las iniciativas del Ayuntamiento de Beneixama que incidan en ofrecer mayor información en salud a la población.

- Alcaldía y Gerencia han mantenido una reunión de trabajo para conocer las necesidades e inquietudes del municipio.
- Se ha informado al Alcalde sobre el Foro de participación pública para determinar los objetivos comunes del sistema sanitario valenciano en el año 2016.

La Gerente del Departamento de Salud de Elda, Vicenta Tortosa, ha visitado el Ayuntamiento de Beneixama para presentar las líneas de trabajo del nuevo equipo directivo y ofrecer el apoyo necesario a cualquier iniciativa que surja desde el municipio en temas de salud. En el transcurso de la reunión, se ha tenido la oportunidad de comentar el proceso de participación que ha abierto la Consellería de Sanidad Universal y Salud Pública para determinar los objetivos comunes del sistema sanitario valenciano en el año 2016 que formarán parte de los acuerdos de gestión de los departamentos de salud, contando con la opinión de los ciudadanos, pacientes y sus organizaciones, profesionales sanitarios y sus sociedades científicas, organizaciones sindicales y equipos directivos de los departamentos.

Otro de los asuntos que se han tratado ha sido la situación del convenio existente entre Conselleria y Ayuntamiento para el mantenimiento del Consultorio Auxiliar de Beneixama, instalaciones que han sido visitadas a continuación. ¿La atención que se presta desde los consultorios auxiliares a los municipios más pequeños es imprescindible para nuestro Departamento, por lo que tenemos que incidir en que cualquier necesidad sea comunicada lo antes posible a la dirección?, ha manifestado la Gerente.

13/06/16

Recomendaciones de la UCA de Elda y de la UPC para Navidad

Con motivo de las fiestas navideñas, la Unidad de Conductas Adictivas (UCA) de Elda y la Unidad de Prevención Comunitaria (UPC) en Conductas Adictivas de la Mancomunidad Intermunicipal del Valle del Vinalopó han elaborado unas recomendaciones para disfrutar de estas fechas sin riesgos.

13/06/16

Sanidad implanta en Elda un sistema pionero de telemedicina para los cuidados paliativos

En el servicio de Unidad Hospital a Domicilio/Cuidados Paliativos de Elda se ha implantado un sistema novedoso y pionero en toda la Comunidad Valenciana de Telemedicina, para mejorar de forma sustancial tanto la información clínica de los pacientes como la calidad de la asistencia en el domicilio de estos pacientes.

Se ha dotado a la UHD de terminales informáticos tipo Tablet, 1 por cada sanitario del servicio, tanto médico como enfermero, conectados con los sistemas informáticos del Hospital de Elda mediante tecnología 3G, de forma que desde el propio domicilio del paciente podemos acceder a los datos clínicos, historial, analíticas, Radiología, podemos consultar la historia clínica durante las guardias en las visitas urgentes a los domicilios sin necesidad de desplazarnos al Hospital, etc?

Además se registra en tiempo real la exploración y datos clínicos de los pacientes desde el propio domicilio y estos datos se pueden contrastar desde el hospital y realizar incluso consulta con otros facultativos, remitir fotos de lesiones de nuestros pacientes para poder tomar decisiones clínicas en ese momento sin desplazar al paciente de su domicilio.

Esto repercute en una mejora importante de la calidad asistencial del proceso sanitario proporcionado por la UHD/ Paliativos a los pacientes domiciliarios, una mejora en la seguridad asistencial al disponer de la máxima información clínica en todo momento, así como una importante mejora en la calidad de vida de estos pacientes al limitar de forma importante las visitas al hospital, pudiendo realizar multitud de procedimientos desde el propio domicilio del paciente.

El Hospital General Universitario de Elda es el primer hospital de la Comunidad Valenciana en implantar un sistema de este tipo en una unidad de UHD y referencia en Cuidados Paliativos de la Comunidad con más de 3000 ingresos anuales, con una asistencia integral a los pacientes paliativos tanto en hospital como en domicilio, aportando esta herramienta informática una gran ayuda técnica al trabajo diario de los profesionales.

La Consellería de Sanidad Universal y Salud Pública promueve la asistencia sanitaria a los pacientes paliativos y grandes dependientes en el propio domicilio del paciente, colaborando con todas las iniciativas encaminadas a la mejora de la calidad asistencial a estos pacientes.

>>> Para ver la noticia publicada en el Diario Información pulse en el enlace de abajo.

Enlaces de interés

- [Diario información](#)

13/06/16

Secció sindical - Sindicatos

SECCIÓ SINDICAL

La participació dels professionals en aquesta Institució, independentment de les vies establides per a aspectes relacionats amb la seua activitat professional, es du a terme a través de la via sindical i la Junta de Personal, inclosa com un dret dels treballadors.

Les seccions sindicals més representatives d'aquest hospital, es troben ubicades en un edifici annex, junt amb l'entrada principal de l'Hospital.

Per a informar-se sobre algun aspecte relacionat amb la seua activitat professional, pot acudir personalment al seu sindicat o contactar amb ell per via telefònica o per adreça electrònica. Els contactes de cada un dels sindicats es troben en la seua secció corresponent.

Més informació

- Web de la Conselleria de Sanitat

13/06/16

Departamento - Equipo directivo

Equip Directiu

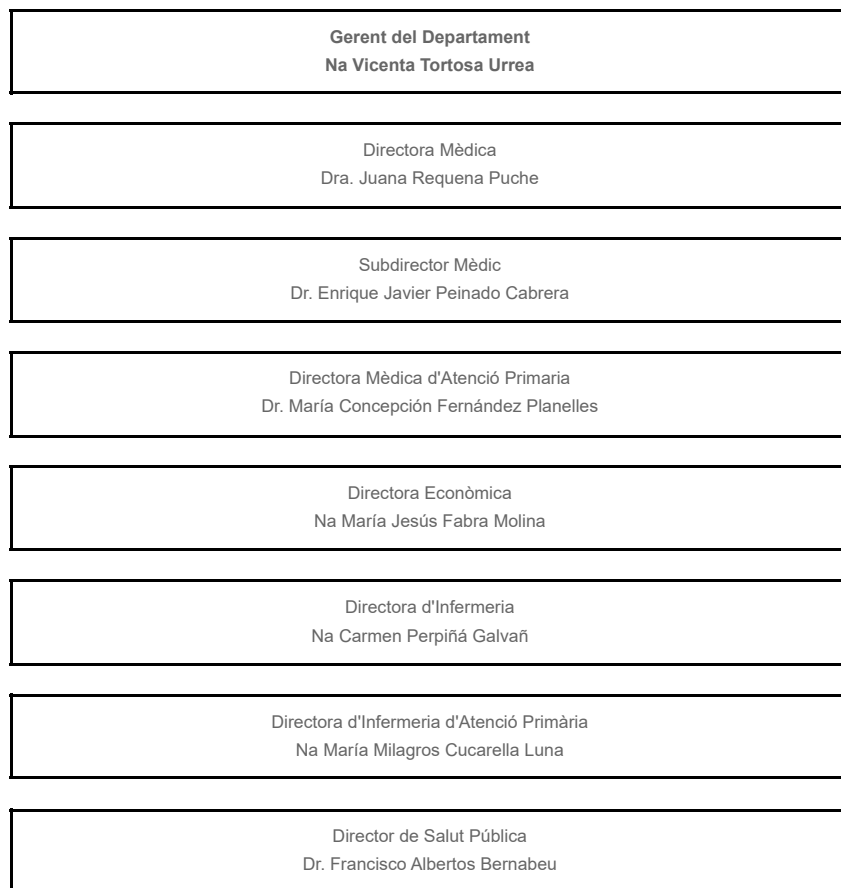

Organigrama Principal



Organigrama Mèdic

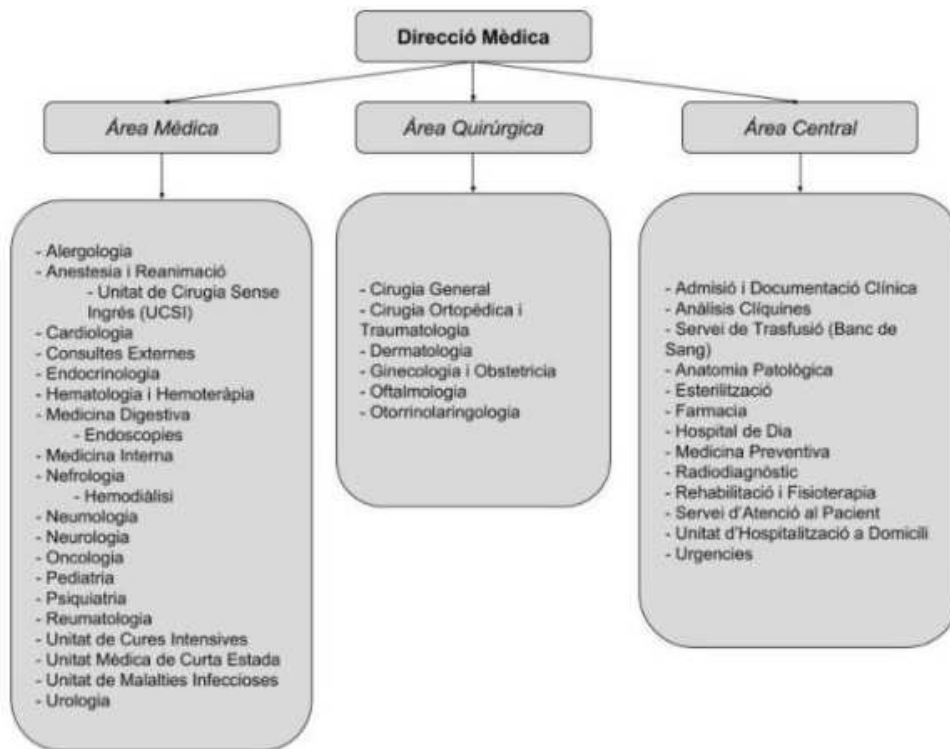

Organigrama Econòmic



Organigrama d'Infermeria

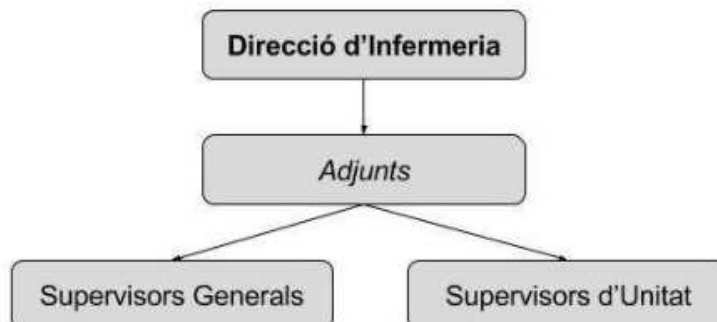



Portada - Acerca de

Portal Corporatiu del Departament de Salut d'Elda

Este és el portal corporatiu de la Conselleria de Sanitat de la Generalitat Valenciana i està destinat a la comunicació a Ciutadans i Professionals de la informació relativa a esta Conselleria.

Accessibilitat

L'accessibilitat en un portal Web consistix a garantir l'accés a la informació i als servicis oferits en les seues pàgines sense limitació ni cap restricció per raons de discapacitat de qualsevol tipus o condicionants tècnics, havent de tindre en compte que moltes persones que accedixen a la informació inclosa en les nostres pàgines Web ho fan des de diferents dispositius i entorns.

A fi d'ajudar i facilitar l'accés a la informació, les pàgines Web han de complir una sèrie de pautes i recomanacions indicades pel grup de treball WAI (Web Accesibility Initiative), que forma part del consorci de W3C (World Wide Web Consortium)

Tals pautes conformen un estàndard de fet en matèria d'accessibilitat a les pàgines Web que varien des del nivell 1 (A), passant pel nivell 2 (AA), fins al nivell 3 (AAA).

Este portal Web ha sigut desenvolupat per a satisfer tots els punts de verificació de prioritat 1 i 2, aconseguint, en l'actualitat, el nivell A en la majoria de pàgines i el nivell AA en un gran percentatge d'elles.

Únicament el contingut d'algunes seccions específiques, per matèria del seu contingut, compta amb problemes lleus per a superar els test d'accessibilitat.

13/06/16

Portada - Aviso Legal

Actualització de l'informació i continguts

L'informació que apareix en el Portal es la vigent en la data de la seua última actualització. La Conselleria de Sanitat es reserva el dret a actualitzar, modificar o eliminar la informació de este Portal, podent llimitar o no permetre l'accés a este website.

La Conselleria de Sanitat realitza els màxims esforços per a evitar qualsevol error en els continguts que pogueren aparéixer en el Portal. No obstant això, la Conselleria de Sanitat no pot garantir la inexistència d'errors ni que el contingut de la informació es trobe permanentment actualitzat.

L'accés al Portal, així com l'us que es puga fer de l'informació que conté, son exclusivament responsabilitat de l'usuari. La Conselleria de Sanitat no es responsabilizarà de ningú perjudici que es puga derivar d'aquest accés o us d'información.

En el Portal de la Conselleria de Sanitat s'inclouen enllaços a pàgines de llocs web de tercers "*link*", la major part a pàgines d'Internet d'altres administracions públiques que s'han considerat d'interés per als usuaris. La Conselleria de Sanitat no assumix cap responsabilitat derivada de les connexions o els continguts d'estos enllaços.

Navegació, accés i seguretat

L'accés i la navegació del Portal suposa acceptar i conéixer les advertències legals, condicions i termes d'ús contingudes en este. La Conselleria de Sanitat realitza els màxims esforços per a oferir la navegació en les millors condicions i evitar els perjudis que pogueren ocasionar-se durant esta.

Este portal ha sigut dissenyat per a suportar els navegadors: Internet Explorer i Firefox. La Conselleria de Sanitat no es fa responsable dels perjudis, de qualsevol naturalesa, que pogueren ocasionar-se als usuaris per la utilització d'altres navegadors o versions per als quals ha sigut dissenyat el Portal.

Propietat intel.lectual

Els continguts d'aquest portal, excepte aquells en els que s'expresse el contrari, es publiquen baix llicència Creative Commons BY-NC-SA.

Protecció de dades

L'accés al Portal de la Conselleria de Sanitat es realitza de forma anònima i no s'emmagatzema informació personal.

Gràcies per visitar-nos.

13/06/16

La Gerente del Hospital pretende optimizar los tiempos de demora en la asistencia a pacientes

Vicenta Tortosa, gerente del Departamento de Salud de Elda, ha visitado el programa Vinalopó Hoy por Hoy. Tortosa en 2011 ya fue jefa de Gestión Económica del Hospital de Elda. Dice que "no le acompleja no ser médico" para dirigir un hospital y en general todo el Departamento de Salud.

Una de sus prioridades es bajar los tiempos de demora, ya que es una de las cuestiones que más valoran los ciudadanos, no tener que esperar demasiado a ser atendidos o intervenidos. Además, en un primer contacto con el alcalde de Elda le ha manifestado su deseo de revitalizar la parte del edificio de especialidades de la c/ Padre Manjón, que antiguamente albergó el INSS y que desde que se abandonó está en desuso.

La gerente del hospital, nombrada el pasado mes de septiembre, ha querido reconocer públicamente el gran esfuerzo realizado, en los años de más crisis económica, el esfuerzo de todos los profesionales sanitarios, por mantener todos los servicios.

Enlaces de interés

- [Acceder a la entrevista](#)

13/06/16

El Ayuntamiento de La Romana pide que pensionistas y personas discapacitadas dejen de pagar por la realización de duplicado de la tarjeta SIP

29-01-2016

Alcalde, Teniente de Alcalde y Gerente han analizado la eliminación del copago farmacéutico.

Plantean a la Gerente la posibilidad de poder concentrarse las consultas a los vecinos y vecinas del municipio.

El Alcalde de La Romana, Nelson Romero, ha planteado propuestas de mejora para los vecinos de su municipio en el ámbito sanitario, entre las que Vicenta Tortosa, Gerente del Departamento de Salud de Elda, ha destacado su petición para que desde la Consellería de Sanidad Universal y Salud Pública se tengan en cuenta otros pagos que pensionistas y discapacitados realizan como el abono de 6 euros por duplicado de la tarjeta SIP, en caso de pérdida.

Desde el 1 de enero de 2012 se exige el pago de una tasa por expedición de duplicados de tarjeta sanitaria individual a solicitud del interesado, por motivo de extravío, robo o hurto sin aportar denuncia ante la Policía, Guardia Civil o Juzgado, o deterioro por causas imputables al ciudadano. ¿Ya no es tanto por el importe, seis euros no es mucho dinero, sino que cuando se tienen que realizar por una persona mayor de un municipio como La Romana, que tiene que realizar el pago en el banco y luego trasladarse al centro de salud de Novelda para la emisión de la tarjeta, le conlleva una serie de perjuicios de tiempo y traslados que se podrían evitar fácilmente?, ha comentado el Alcalde.

Ante la carencia de un servicio de transporte entre La Romana y otras poblaciones cercanas como La Algueña, que permita a usuarios y pacientes desplazarse directamente tanto al Centro de Especialidades de Elda como al Hospital General Universitario de referencia, los representantes municipales también han solicitado a Vicenta Tortosa que se analice la posibilidad de concentrar las consultas de las diferentes especialidades en uno o dos días semanalmente, a fin de poder plantear alternativas que pudieran hacer viable la implantación de un servicio de autobús con ambos centros sanitarios? Puede ser más viable para el caso del Centro de Especialidades, no obstante vamos a estudiar esta iniciativa con los servicios implicados?, indica Tortosa.

Desde la casa consistorial se ha continuado la visita al Consultorio Auxiliar, donde se han podido apreciar los adelantos en la urbanización de la zona. La Gerente ha tenido la oportunidad de conocer el funcionamiento del centro, que cuenta con una plantilla de un médico de atención primaria y de un enfermero, además de una pediatra que acude dos días a la semana de 8.30 a 10.30. Tortosa se ha comprometido con el primer edil a buscar alternativas para mejorar la cobertura de la atención pediátrica. Tanto los gastos de mantenimiento del centro como de la auxiliar administrativa que atiende la admisión de los usuarios, son asumidos por el municipio.

13/06/16

Sanidad aplica un plan de choque para acabar con las demoras en Rehabilitación

29/01/2016

La gerencia del Departamento de Elda reforzará a partir de febrero la plantilla de fisioterapeutas en los centros de salud y el hospital - El retraso en la atención se sitúa en una media de tres meses.

Enlaces de interés

- [Diario información](#)

13/06/16

Portada - Enlaces te interesa



Portada - Botones Enlaces



13/06/16

Portada - Logo Departamento

13/06/16

Portada - Imagen hospital



13/06/16

At. Especializada - Dotación Camas

DOTACIÓ DE LLITS

Nombre de llits

	LLITS EN FUNCIONAMENTHOSPITALITZACIÓ	
Bloc Quirúrgic CMA	14	-
Urgències Generals	25	-
Unitat de Malalties Infeccioses	10	10
Cirurgia General	43	43
COT	34	34
Oftalmologia	2	2
Otorrinolaringologia	4	4
Ginecologia	20	16
Obstetricia	26	26
Endocrinologia	2	2
Medicina Interna	51	51
Neumologia	9	9
Nefrologia	3	3
UCPA	6	6
Neurologia	14	14
Oncologia	15	15
Hematologia	2	2
Pediatría	16	12
Neonatalogia	10	10
Neonatalogia - UCIN	4	4
Urologia	10	10
Cardiologia	15	15
Reumatologia	3	3
Salut Mental	15	15
Medicina Intensiva (UCI)	10	10
Medicina Digestiva	15	15
UMCE	19	19
Reanimació	17	9
Total	414	359
	414	359

Nombre de llocs

	Butaques	Llits
UCSI	6	-
Diàlisi	20	-
Aguts Nefrologia	-	4
Hospital de Dia	28	-
Hospital de pediatria	1	-
Hospital de Dia de Psiquiatria	12 cadires de taller	-
	67 butaques	4 llits
	71 llocs	

13/06/16

Departamento - Comisiones - Docencia

Comissió de Docència

Missió

La missió consisteix en la recerca contínua de l'excel·lència a través d'un alt nivell de compromís, implicació i motivació dels recursos humans, incrementant el valor dels serveis oferits als diferents col·lectius, tant interns com externs.

La missió és organitzar la formació, supervisar la seua aplicació pràctica i controlar el compliment dels objectius que s'especifiquen en els programes. D'altra banda, tractar de donar resposta a través d'una política de qualitat en l'ensenyança, així com una política d'innovació en el procés de l'aprenentatge.

Funcions

És competència de la Comissió de Docència organitzar la formació, supervisar la seua aplicació pràctica, controlar el compliment dels objectius establerts en els programes formatius de les distintes especialitats en ciències de la salut, facilitar la integració de les activitats formatives i dels residents amb l'activitat assistencial i ordinària del centre i planificar la seua activitat professional en el centre conjuntament amb els òrgans de direcció d'aquest.

Correspon a les comissions de docència, sense perjudici del que estableixen els articles 8 i 10 del Reial Decret 183/2008, de 8 de febrer, abans citats, les funcions següents:

1. Aprovar, a proposta dels corresponents tutors, les guies o itineraris formatius tipus de cada una de les especialitats que es formen en el seu àmbit. Les guies, que garantirán el compliment dels objectius i continguts del programa oficial de les especialitats, s'adaptaran a les característiques específiques de cada centre o unitat.
2. Garantir que cada un dels residents de les especialitats que es formen en el seu centre o unitat, compten amb el corresponent pla individual de formació, verificant en col·laboració amb els tutors de l'especialitat que es tracte, la seua adequació a la guia formativa o itinerari tipus abans citat.
3. Elaboració, aprovació i supervisió del pla de gestió de qualitat docent del centre o unitat docent, als efectes del qual els serà facilitada tota la informació que calga per part dels responsables de les unitats assistencials i dels òrgans de direcció i gestió corresponents.
4. Elaborar el protocol de supervisió dels residents en els termes establerts en la legislació vigent.
5. Formar part dels comitès d'avaluació anual de cada una de les especialitats els programes formatius de la qual es desenvolupen en el centre o unitat docent.
6. Facilitar l'adequada coordinació docent entre nivells assistencials.
7. Proposar als òrgans competents en la matèria la realització d'auditories docents.
8. Aprovar i fomentar la participació dels residents en cursos, congressos, seminaris o reunions científiques, relacionats amb el programa, amb un informe previ de la unitat de suport a la formació/investigació que en cada cas corresponga, després d'escoliar l'opinió del tutor i del responsable de la unitat assistencial de què es tracte.
9. Facilitar la formació continuada dels tutors en metodologies docents i altres aspectes relacionats amb els programes formatius.
10. Participar en l'acreditació i reacreditació de tutors en els termes que estableix la el Departament responsable en matèria de salut.
11. Informar, almenys anualment, als corresponents òrgans de direcció i a la Direcció General de Planificació i Assegurament, sobre la capacitat docent del centre o unitat, així com de l'oferta docent anual en les successives convocatòries de places d'especialistes en ciències de la salut pel sistema de residència.
12. Enviar al Registre Nacional d'Especialistes en Formació, a través del seu president, les avaluacions finals i anuals, així com els resultats de les seues revisions i els períodes de recuperació que si és el cas corresponguen, en els termes que estableix la legislació vigent.
13. Notificació, per part de les comissions de docència al Registre Nacional d'Especialistes en Formació de les excedències i la resta de situacions que repercutisquen en la duració del període formatiu, segons les instruccions que dicte aquest Registre.
14. Comunicar per escrit als residents el lloc on serà el tauler oficial d'anuncis de la comissió, on s'inseriran els avisos i les resolucions.
15. La existència dels taulers d'anuncis s'entén sense perjudici de la utilització d'altres mitjans afegits, inclosos els telemàtics, que faciliten la divulgació dels esmentats avisos i resolucions.
16. Publicar en els taulers d'anuncis una ressenya, signada pel president, perquè en el termini de 10 dies puga consultar-se en la secretaria de la comissió, en l'horari que s'indique, les qualificacions obtingudes en les avaluacions finals.
17. Procurar que en els dispositius del centre o unitat es donen les condicions necessàries per a impartir una adequada formació als residents, així com per a dur a terme l'avaluació formativa de les seues activitats, i procedir a la revisió de les avaluacions anuals en els termes que estableix la legislació vigent.
18. Procurar que en els dispositius de caràcter universitari que s'integren en el centre o en la unitat docent, existisca una adequada coordinació entre els ensenyaments universitaris de grau i postgrau i la formació especialitzada en ciències de la salut.
19. Informar als òrgans de direcció dels distints centres i als responsables dels dispositius en què s'impartisca la formació sobre les activitats laborals i formatives dels residents, a fi de decidir conjuntament la seua adequada integració amb l'activitat assistencial del centre o dispositiu que es tracte.
20. Proposar als corresponents òrgans de direcció que adopten les mesures necessàries perquè es dote les comissions de docència i els tutors amb els mitjans materials i personals que calga per a l'adequada realització de les seues funcions.
21. Donar la conformitat a les rotacions externes proposades pels tutors dels residents de les especialitats que es formen en el centre o unitat docent.
22. Informar sobre les estades formatives d'estrangers en el centre o en la unitat docent i autoritzar-ne la pròrroga.
23. Emetre un certificat amb les activitats realitzades i l'avaluació de l'estada formativa en les estades formatives d'estrangers en el centre o en la unitat docent.
24. Informar sobre els canvis d'especialitat dels residents que es formen en el centre o en la unitat docent.
25. Informar sobre les propostes de repetició completa d'any formatiu elevades pels Comitès d'Avaluació en cas d'avaluació anual negativa deguda a la impossibilitat de prestació de serveis per un període superior al 25 per cent de la jornada anual, com a conseqüència de la suspensió del contracte o d'altres causes legals.
26. Formular les preguntes que es consideren oportunes i decidir, per majoria absoluta dels seus membres, la qualificació definitiva de l'any formatiu de què es tracte en el cas de revisió d'avaluacions anuals negatives no recuperables.
27. Notificar als residents, als comitès d'avaluació i als gerents/directors dels centres o unitats, l'avaluació negativa en cas de revisió d'avaluacions anuals negatives no recuperables.
28. Convocar als comitès d'avaluació per a la realització de les avaluacions finals.
29. Custodiar els registres i documents que proporcionen evidència de l'adequació dels serveis prestats i les operacions realitzades respecte als objectius i requisits establerts.
30. Totes les funcions que els assigne el departament responsable en matèria de salut, o els atribuïsquen les disposicions reguladores de la formació sanitària especialitzada.

UBICACIÓ:

HOSPITAL GENERAL UNIVERSITARI D'ELDA
Crta. Sax, s/n - 03600 ELDA (Alacant)

Telèfon: 966 989 019
Fax: 966 975 024

ENLLAÇOS

- Enllaços interns
 - Secció de la Comissió de Docència

13/06/16

Departamento - Comisiones - CEIM

COMITÉ DE L'ÈTICA D'INVESTIGACIÓ AMB MEDICAMENTS

MISSIÓ

Entre els objectius del Comitè de l'Ètica d'Investigació amb Medicaments (CEIm) es troba l'esser capaç de cobrir les necessitats del departament respecte a l'Investigació amb Medicaments complint la normativa ètica i legal vigent. La seua missió consisteix en potenciar, afavorir, coordinar i controlar l'investigació clínica mèdica en essers humans d'acord amb la normativa vigent.

El CEIm es constitueix a partir de l'article 18 del Reial Decret 1090/2015 del 4 de desembre, i compleix amb els mecanismes i procediments de col·laboració e intercanvi d'informació específicament en matèria d'assaigs clínics amb medicaments. Es defineix com a un organisme independent, constituït per professionals sanitaris i membres no sanitaris, encarregats de vetllar per la protecció dels drets, seguretat i benestar dels subjectes que participen a un assaig i d'oferir garantia pública al respecte, mitjançant un dictamen sobre el protocol de l'assaig, l'adequació dels investigadors i l'adequació de les instal·lacions, així com els mètodes i els documents que hagen d'utilitzar-se per a informar els subjectes de l'assaig amb la finalitat d'obtenir el seu consentiment.

L'actual autorització d'acreditació del CEIm, del 23 de maig de 2018, té una validesa de 4 anys .

FUNCIONS

Com a CEIm, desenvoluparà les següents funcions en relació amb l'avaluació d'estudis clínics amb medicaments o investigacions clíniques amb productes sanitaris, i estudis postautorització observacionals amb medicaments d'us humà.

El dictamen del CEIm en relació als assaigs clínics amb medicaments i productes sanitaris i per als estudis observacionals amb medicaments, serà vàlid a tot el territori nacional.

Com a CEI, en relació als projectes d'investigació, treballs de fi de grau, i altres tipus d'estudis que es sotmeten a avaluació per aquest Comitè.

Per al la resta d'estudis clínics i/o projectes d'investigació als que no siga vàlid el dictamen únic d'un CEIm, l'àrea d'influència inclou la zona de cobertura assistencial del Departament de Salut d'Elda, conforme a les directrius de la Conselleria de Sanitat Universal i Salut Pública de la Generalitat Valenciana.

Funcions específiques com a CEIm

- Avaluar els aspectes metodològics, ètics i legals i emetre el dictamen corresponent.
- Avaluar les modificacions substancials dels estudis clínics autoritzats a emetre el dictamen corresponent.
- Realització del seguiment de l'estudi, desde el seu inici fins la recepció de l'informe final.

Aquesta activitat deurà realitzar-se a les reunions ordinàries del CEIm plasmant les decisions a l'acta corresponent.

Funcions addicionals d'àmbit local

- Proporcionar ajuda als investigadors que ho sol·liciten per a l'elaboració del protocol, el disseny de l'estudi o la realització del mateix.
- Coneixer totes les incidències d'importància que ocorreguen durant el desenvolupament de l'estudi, així com les possibles causes que pogueren motivar la seua suspensió.
- Valorar si la realització de l'assaig interfereix amb el desenvolupament de les activitats assistencials habituals.

UBICACIÓ

HOSPITAL GENERAL UNIVERSITARI D'ELDA

Locals d'Investigació i Docència, Planta soterrani.

Crta. Sax, s/n - 03600 ELDA (Alacant)

Telèfon: 966 989 019

Fax: 966 975 148

Correu electrònic: ceic_helda@gva.es

DOCUMENTACIÓ ADICIONAL

- Punxa ací

Departamento - Comisiones - Calidad Asistencial

COMISSIÓ CENTRAL DE QUALITAT ASSISTENCIAL

MISSIÓ

La Comissió Central de Qualitat Assistencial és un òrgan assessor la missió del qual és promoure la qualitat assistencial en l'Hospital General Universitari d'Elda, entesa aquesta com la provisió de serveis mèdics i d'infermeria accessibles, amb un nivell professional òptim, que aconseguisca l'adhesió i la satisfacció de l'usuari.

La Comissió Central de Qualitat Assistencial està composta per facultatius i professionals d'infermeria que participen voluntàriament, mantenint la seua activitat assistencial i que han sigut triats per la Direcció de l'Hospital d'acord amb l'opinió de la Junta Facultativa i la Junta d'Infermeria després d'una convocatòria oberta per a la selecció de candidats.

El seu àmbit d'actuació se situa entre la Junta Facultativa, la Junta d'Infermeria i les altres Comissions Clíniques de l'Hospital.

FUNCIONS

- Fomentar la formació dels seus components i de la resta de professionals de l'Àrea Hospitalària en aspectes relacionats amb la Qualitat en l'assistència sanitària.
- Conèixer, difondre i coordinar les activitats relacionades amb la implantació del Model Andalus d'Accreditació en l'Àrea Hospitalària
- Analitzar i proposar Plans de millora Contínua per a l'Àrea Hospitalària.
- Identificar i seleccionar objectius del contracte programa lligats a la qualitat.
- Identificar i analitzar situacions susceptibles de millora.
- Implantar accions de millora, i fer-ne el seguiment.
- Participar en les convocatòries i en l'elecció dels membres de les Comissions Clíniques de l'Hospital.
- Impulsar el treball de les Comissions Clíniques de l'Hospital, assignat objectius i avaluant els indicadors proposats per a la monitorització del compliment dels objectius
- Establir un pla que garantisca una comunicació periòdica de les activitats realitzades per les Comissions Clíniques de l'Hospital a la Comissió Central de Qualitat Assistencial i d'aquesta a la Junta Facultativa i a la Junta d'Infermeria i a la Direcció de l'Àrea Hospitalària.
- L'aprovació definitiva dels documents (protocols; procediments; documents informatius, elaborats per la resta de Comissions).

13/06/16

Departamento - Comisiones - Bioética asistencial

COMITÉ DE BIOÈTICA

MISSIÓ

Emetre informes, propostes i recomanacions sobre matèries relacionades amb les implicacions ètiques i socials de la Biomedicina i de les Ciències de la Salut. Així mateix, se li assignen les funcions d'establir els principis generals per a l'elaboració de codis de bones pràctiques d'investigació científica.

FUNCIONS

1. Emetre informes o recomanacions sobre aspectes ètics relacionats amb la biologia, la medicina, la farmàcia, la investigació biomèdica i les noves tecnologies, així com respecte de qualsevol assumpte relacionat amb els ciutadans i la salut des de la perspectiva de la bioètica, quan els demane la conselleria competent en matèria de salut i els serveis sanitaris o per iniciativa pròpia.
2. Informar els projectes i disposicions de caràcter general elaborats pel Departament de Salut d'Elda, que puguin tenir incidència en el camp de la bioètica.
3. Impulsar la col·laboració amb la Universitat i altres organismes públics d'investigació en les línies competència de la Comissió de Bioètica.
4. Promoure l'activitat investigadora en el camp de la bioètica per mitjà de la proposta i realització de cursos, sessions, jornades i seminaris que contribuïsquen a la formació en bioètica dels professionals de l'àmbit sanitari.
5. Assessorar els professionals de la salut, ciutadans i administracions sanitàries en la presa de decisions sobre qualsevol assumpte que plantege un conflicte ètic rellevant o que afecte la dignitat humana, analitzant i proposant possibles alternatives o solucions als conflictes ètics plantejats.
6. Formular i proposar a l'administració sanitària protocols d'actuació que ajuden les institucions sanitàries i els seus professionals a garantir, tant en l'exercici assistencial com a docent i investigador, el respecte als principis i valors ètics.
7. Elaborar i aprovar, si és el cas, el seu reglament de règim interior.
8. Estudiar, debatre i aprovar, si és procedent, les propostes que elaboren els grups de treball que pogueren crear-se.
9. Elaborar una memòria anual de les seues activitats.
10. Qualsevol altres funcions que es determinen d'acord amb la normativa que siga aplicable.

13/06/16

Ciudadano - Info de salud - vacunaciones

PROGRAMA DE VACUNACIONES

Per obtindre informació actualitzada referent a les campanyes de vacunació actives, punxe al següent enllaç:

- [Direcció General de Salut Pública](#)

13/06/16

Ciudadano - Info de salud - donante

ÉSSER DONANT

Donació de Sang (Centre de trasfusions de la Comunitat Valenciana)

13/06/16

Ciudadano - Info de salud - viaje

ME'N VAIG DE VIATGE

Diarrea del viatger
Vacunacions
Malària o paludisme

Malalties de transmissió sexual, hepatitis i VIH
Més Informació

DIARREA DEL VIATGER

És la patologia més freqüent dels que viatgen al tròpic. La diarrea es transmet per la ingestió d'aliments i begudes contaminades pels microorganismes responsables de diarrea.

Recomanacions per a prevenir la diarrea:

- Llavar-se les mans abans de menjar
- Consumir preferentment:
 - Aliments cuinats cuits i fregits
 - begudes embotellades (preferentment amb gas)
 - verdures i fruites, ben pelades o llavades
 - te o café calent
- Evitar:
 - gelats del carrer
 - glaçons de gel en les begudes
 - carn, peix o marisc cru
 - fruita no pelada o pelada i exposada diverses hores en parades
 - ensalades
 - derivats lactis no pasteuritzats o inadecuadament refrigerats
- Bullir l'aigua durant 3 minuts (elimina la major part dels microorganismes)
- Desinfectar l'aigua amb lleixiu, tintura de iode o sals de plata

Per a tractar la diarrea

- Si la diarrea no produeix febra, cal garantir una bona hidratació amb begudes isotòniques o aigua amb sals de rehidratació oral
- S'ha de seguir una dieta astringent
- Pot prendre loperamida 2 mg (2 comprimits després de la primera deposició i 1 comprimit després de les següents deposicions, fins a un màxim de 8 comprimits al dia i un màxim de 2 dies). Si la diarrea continua després de 48 hores, ha de consultar un metge
- Si la diarrea produeix febra o sang en les excrements no ha de prendre loperamida i ha de consultar un metge.

VACUNACIONS

Ha d'entendre's que la vacunació del viatger depèn de les característiques del mateix viatger (edat, sexe, professió, malalties, embaràs, etc.) i dels factors relatius al viatge (país a visitar, duració del viatge, etc.). La valoració d'aquests paràmetres permet establir criteris de vacunació individualitzats.

Es requereix un temps després de la vacunació per a desenvolupar una adequada resposta immunitària.

MALARIA O PALUDISME

Es tracta d'una malaltia transmesa per mosquits. El responsable és un paràsit anomenat Plasmodi (falciparum, vivax, ovale i malariae) i és endèmica en molts països visitats per milions de turistes. Quan una persona resulta infectada presenta un quadre de febra sostinguda o en agulles, erispons, mal de cap i sensació de cansament. En alguns casos pot arribar a ser mortal.

Es pot adquirir pràcticament en tots els països tropicals.

El període de la inoculació fins a l'aparició dels símptomes poden passar de 7 a 21 dies per a P. falciparum, i de dies fins mesos per a P. vivax i P. ovale.

Els transmissors són les femelles del mosquit del gènere Anopheles que piquen durant la nit (de la posta a l'eixida del sol).

Prevenició de la malària.

Evitar les picadures de mosquits sobretot de la posta a l'eixida del sol:

- Utilitzar repel·lents, sobretot a partir de la posta del sol fins a l'alba.
- Els repel·lents aconsellats són els que porten entre 30-50% de dietil-toulamida (DEET). En xiquets utilitzar percentatges inferiors del 30%.
- A la nit usar mosquitera o cremar espirals a base de piretrines.
- Portar roba que cobrisca la màxima superfície de la pell i evitar roba fosca

Profilaxi antipalúdica.

Aquesta mesura consisteix en la presa periòdica de medicaments que no permeten el desenvolupament del paràsit inoculat pels mosquits. Actualment hi ha espècies de paràsits resistents als fàrmacs antipalúdics i per aquest motiu la profilaxi que s'haurà de fer dependrà del país i inclús de la zona visitada, del tipus i de la duració del viatge i de la situació personal del viatger (malalties prèvies, edat, embaràs, etc.). El consell concret s'especificarà en l'entrevista personal en un centre especialitzat.

QUÈ PORTAR EN LA FARMACIOLA

- Desinfectant (povidona)

- Material de cura de fàcil aplicació (gases, benes, tisoires, tiretes,...)
- Crema solars
- Repel·lents de mosquits
- Els medicaments del paludisme
- Sals d'hidratació oral
- Analgèsics (paracetamol)
- Antibiòtic
- Antidiarreiic: loperamida
- Mètodes anticonceptius
- Pastilles potabilitzadores de l'aigua
- Hipnòtics
- Ha de portar el tractament que utilitza de forma habitual.

MALALTIES DE TRANSMISSIÓ SEXUAL, HEPATITIS I VIH

Les mesures preventives per a evitar les infeccions de transmissió sexual són les mateixes en el lloc de residència que a l'estranger:

- El contacte sexual múltiple o amb persones que mantenen aquest tipus de relacions (professionals de la prostitució d'un o altre sexe, per exemple) pot ser perillós.
- Com a mètode barrera, i si es desconeix l'estat de la parella, l'home o la dona ha d'utilitzar un preservatiu.

Per a reduir el risc de contraure el VIH, l'hepatitis B, i altres infeccions a través d'agulles o sang contaminada, els viatgers han de:

- Evitar les punxades (amb fins no mèdics, com ara pírcing o tatuatges) i no compartir agulles.
 - Si la injecció és necessària, el viatger ha d'assegurar-se que les agulles i les xeringues procedeixen d'un paquet estèril o han sigut correctament esterilitzades amb vapor o aigua bullint durant 20 minuts.
 - Els viatgers que necessiten injectar-se ben sovint (diabètics, etc.), han de portar agulles i xeringues estèrils en suficient quantitat per a tot el viatge i una autorització del metge per al seu ús.
 - En el cas que siga imprescindible una transfusió de sang, el viatger ha d'exigir que aquesta haja sigut sotmesa a proves de despitatge de VIH, hepatitis B i sífilis.
- També pot ser una via de transmissió l'instrumental dental i quirúrgic no esterilitzat, les agulles que s'utilitzen per a tatuatges i acupuntura, els aparells per a perforar orelles i altres instruments de perforació de la pell.

PER A MÉS INFORMACIÓ

Web oficial de l'Associació Espanyola de Vacunologia <http://www.vacunas.org>

Web dels Centres de Vacunació internacional
<http://www.msc.es/profesionales/saludPublica/sanidadExterior/salud/centrosvacu.htm>

Web del Ministeri de Sanitat i Política Social, Sanitat Exterior i Salut Internacional
<http://www.msc.es/profesionales/saludPublica/sanidadExterior/salud/home.htm>

Web de GlaxoSmithKline amb informació avalada per la Societat Espanyola de Malalties Tropicals i Salut Internacional <http://www.viajarsano.com>

Web de la Consulta Mèdica del Viatger de la Fundació Jiménez Díaz-Capio Madrid. Espanya <http://www.vacunasyviajes.es>

13/06/16

Ciudadano - Teléfonos de interés

Centralita:	966 989 000 / 966 989 001
Informació:	966 989 087
Informació de Consultes Externes:	966 989 006 / 966 989 007
Servei d'Informació al Pacient (SAIP):	966 989 032
Urgències:	966 989 040
Personal:	966 989 005

L'hospital disposa d'una centraleta intel·ligent. En cas d'estar ocupada la línia telefònica no rebrà senyal telefònic de comunicant, aparentment no li respondran. De fet estarà en espera fins que finalitzi la crida prèvia, moment en què entrarà la seua crida.

A diferència d'altres centraletes no intel·ligents, en què una veu d'una locutora li indicarà que està atenent una altra crida mentre corre el comptador, no se li facturarà el temps d'espera. D'altra banda no haurà de marcar múltiples vegades un número telefònic que comunica constantment. Només ha de limitar-se a esperar i algú li agafarà el telèfon.

13/06/16

Profesional - Residentes

RESIDENTS

El programa de formació d'especialistes sanitaris està basat en la residència. Els residents són sanitaris, bé siguin metges, farmacèutics, psicòlegs o infermers, que s'especialitzen a través d'un sistema de pràctiques especial en centres sanitaris.

Què és el MIR (metge intern resident)

És el sistema de formació d'especialistes mèdics que existeix a Espanya des de l'any 1978. Sota el sistema d'un contracte de pràctiques especial de formació postgraduada universitària.

Què és el FIR (farmacèutic intern resident)

Es refereix a la via oficial de formació de farmacèutics especialistes a Espanya. Es tracta d'un programa de formació per a adquirir les capacitats i les responsabilitats pròpies de l'especialitat, de forma tutelada i progressiva en el temps (de 3 a 4 anys, segons l'especialitat). Només és possible realitzar-lo en aquells centres degudament acreditats pel Ministeri de Sanitat, Política Social i Igualtat, per a garantir una adequada formació especialitzada.

Què és el PIR (psicòleg intern resident)

Es refereix a la via de formació de postgrau, eminentment pràctica, elaborat i desplegat conjuntament pels ministeris de Sanitat i Consum, i Educació i Cultura, amb una duració de 4 anys, en període de residència, per a l'obtenció del títol de Psicòleg especialista en Psicologia Clínica (Reial Decret 2490/1998) que existeix a Espanya des de l'any 1993, exigint per a treballar com a psicòleg en l'àmbit de la salut pública i que també s'exigeix en l'exercici privat. El PIR seria l'equivalent en psicologia al MIR en medicina.

Que és l'EIR (infermer intern resident)

Al finalitzar els estudis d'Infermeria, tots els diplomats/graduats en Infermeria es consideren infermers generalistes.

Després de la superació d'un examen, de caràcter estatal, que es realitza tots els anys en les diferents comunitats autònomes, els infermers generalistes poden accedir a la formació en una de les especialitats desenvolupades actualment.

Les esmentades especialitats es realitzen per mitjà del sistema de residència, a través d'un contracte en pràctiques remunerat.

ENLLAÇOS

- Enllaços interns
 - Pàgina de la Comissió de Docència.
- 13/06/16

At. Especializada - Cart. Servs. - Serv Apoyo - Trabajo Social

TREBALL SOCIAL SANITARI

El treball social sanitari és l'especialitat del treball social que es desenvolupa i exerceix dins de l'àmbit sanitari: en atenció primària, atenció hospitalària i en les unitats de suport.

Aquesta especialitat s'encarrega dels aspectes psicosocials que afecten les persones a través de l'estudi, valoració, diagnòstic i seguiment dels factors socials que influeixen en la salut i el benestar en l'aparició de malalties en les persones, famílies, grups o comunitats.

MISSIÓ

Com a membre d'un equip assistencial, és aportar la valoració social de la persona i el seu entorn, establir estratègies d'intervenció en la promoció i prevenció de la salut i atendre la problemàtica sociofamiliar de la persona malalta, família o comunitat, per a així garantir una atenció integral a la població.

VISIÓ

La visió del treball social sanitari és integral ja que és present en tots els nivells i àrees d'intervenció, des de la planificació a l'atenció directa. Aporta a la resta de professionals tota la informació relacionada amb l'esfera social que incideix en la salut, d'aquí ve que la nostra intervenció siga imprescindible per a un abordatge global. També incorpora la visió d'altres sistemes socials i culturals al sistema sanitari i fomenta la xarxa de recursos de suport social orientats a la millora de la salut de la població.

VALORS

El treball social es basa en els principis bàsics de dignitat, llibertat i igualtat, per això es considera fonamental realitzar la intervenció tenint en compte els valors de:

- Respecte i acceptació de la persona
- Individualització
- Absència de judicis de valor
- Igualtat d'oportunitats i equitat
- Autonomia personal
- Autodeterminació
- Reconeixement dels drets

FUNCIONS

- Oferir atenció socio sanitària en consulta, a demanda i d'urgència:
 - Elaboració de protocols de detecció del risc social..
 - Posada en marxa de protocols d'atenció al risc social.
 - **Valoració i diagnòstic.**
 - Detecció de les **causes psicosocials i econòmiques** dels símptomes de la malaltia, mitjançant un **diagnòstic social i un pla de tractament social** individual o familiar.
 - **Suport, mediació, coordinació i acompanyament** en la presa de decisions per a la gestió de les **necessitats socials** i per al control de la salut.
 - Abordatge de les **desorganitzacions familiars**.
 - **Seguiment** del procés d'integració social després de les altes hospitalàries.
 - **Derivacions** a altres professionals sanitaris/ socials.
- Oferir atenció socio sanitària en la modalitat grupal:
 - Desenvolupament de procediments de **treball social grupal** en salut per a col·lectius d'especial **vulnerabilitat social**.
 - Abordar problemes psicosocials i estructurals amb **estratègies** grupals basades en el **suport mutu**.
 - **Promoure la inserció social** i la participació comunitària de les persones afectades per **desigualtat** en salut a través de treball grupal.
 - Promoure la **transformació social** a través de processos grupals d'inclusió social i compromís per la salut i el benestar.
- Coordinar els processos comunitaris basats en actius i les activitats de treball amb la comunitat, estimulant la participació de la mateixa i cuidant els canals de comunicació entre el centre sanitari i la població.
 - **Dissenyar, desenvolupar i coordinar** processos d'identificació d'actius comunitaris.
 - Coordinar i **liderar el *diagnòstic** socio sanitari de la comunitat.
 - **Fomentar l'organització de la comunitat** per a aconseguir la seua participació afectiva en la millora de la salut a través de: **plans** de participació ciutadana, d'intervenció en zones de necessitats de transformació social i la col·laboració amb el moviment associatiu i el tercer sector.
 - Conèixer programes o activitats d'altres **institucions** per a evitar la duplicitat d'accions.
 - Informació sobre els **drets de la ciutadania** respecte a la salut.
 - Impulsar el **voluntariat social**.
 - Potenciar; **colaboració, cooperació, ajuda mútua, solidaritat...**
 - **Informar la resta** de l'equip sobre els recursos i contactes realitzats amb la comunitat.
- Previndre els factors de risc i promoure els factors protectors de la salut.
 - Participació i posada en marxa del disseny; tots els **plans, programes i estratègies** de reducció de les desigualtats socials en salut.
 - Promoció de **xarxes socials de suport** als objectius proposats.
 - Colaboració en **programes educatius** en el sistema escolar.
- Promoure el treball en equip i intersectorial.
 - Coneixement de totes les institucions i professionals de la zona.
 - Elaboració, desenvolupament, i avaluació de **protocols d'intervenció** intersectorial i interdisciplinària..

- Promoure i liderar les accions intersectorials per a **millorar la salut comunitària**.
- Formació, docència i investigació.
 - Formació continuada sobre treball social sanitari.
 - Colaboració en la **formació pregrau i postgrau** dels professionals d'altres disciplines.
 - Disseny i desenvolupament de **projectes** d'investigació relacionats amb els determinants socials de la salut i amb la incidència i validesa dels programes de salut.
 - **Supervisió professional** orientada a la millora i a la revisió tècnica dels processos metodològics d'intervenció.
- Gestió i direcció.
 - Direcció de **projectes, programes i centres**.
 - Gestió de la **coordinació** socio sanitària amb institucions, entitats i organitzacions dels **diferents sistemes de protecció**.
- Coordinació interinstitucional.
- Orientar i assessorar la resta dels membres de l'equip de salut sobre aspectes socials individuals, grupals i comunitàris.

13/06/16

At. Especializada - Cart. Servs. - Serv Apoyo - Mantenimiento

MANTENIMENT

13/06/16

At. Especializada - Cart. Servs. - Serv Apoyo - Informatica

UNITAT D'INFORMÀTICA

La Unitat d'Informàtica dona suport informàtic als serveis mèdics i administratius del Departament de Salut. Les seues tasques són:

- Atenció a l'usuari.
- Suport de primer nivell per a les aplicacions tant mèdiques com administratives del Departament de Salut
- Instal·lació i manteniment de la xarxa de servidors.
- Suport a les comunicacions, tant a nivell de xarxes informàtiques com de telefonia.
- Desenvolupament d'aplicacions a mida.

Per a posar-se en contacte amb la Unitat d'Informàtica:

- Telèfon: 966 989081
- Fax: 966 975049
- E-mail: dep18_cau@gva.es

13/06/16

At. Especializada - Cart. Servs. - Serv Apoyo - Hosteleria

HOSTALERIA

El Servei d'Hosteleria és una Unitat no assistencial del Departament de Salut d'Elda, dependent de la Direcció Econòmica.

Aquest servei consta, al seu torn, de dues unitats: llenceria i cuina.

LLENCERIA

Fonamentalment, aquest servei es dedica a la recepció de la roba neta procedent de l'empresa de bugaderia, i control de qualitat del llavat i planxat de les peces. Repàs de costura d'aquestes. Reciclatge de peces en altres de més xicotetes. Distribució de la roba als diferents serveis de l'Hospital i centres perifèrics. Recepció de roba nova. Entrega de sabates, etc., al personal del Departament.

CUINA

L'alimentació és una part molt important en el procés de recuperació, i per això, en la cuina de l'Hospital adaptem la dieta a la patologia dels pacients, procurant la major satisfacció per part de cadascun, atenent les incidències tan ràpidament com siga possible, i intentant que la dieta s'adapte als gustos culinàries de la zona.

Cal destacar el menú lliure d'al·lèrgens, el qual està disponible per a aquells pacients que el necessiten.

Treballant conjuntament amb Infermeria, tenim un programa informàtic de Gestió de Dietes, connectat directament amb el Servei d'Admissió, que agilitza els tràmits a l'hora de saber la dieta i la particularitat de cada pacient. Es distribueixen diàriament les dietes, repartides en quatre ingestes.

L'equip de professionals que treballem en la cuina de l'Hospital (nutricionistes, cuiners, ajudants de cuina, cambrers, governanta), intentem, dia a dia, fer el millor possible el nostre treball.

13/06/16

At. Especializada - Cart. Servs. - Serv Apoyo - Docencia

Servei de DOCÈNCIA

13/06/16

At. Especializada - Cart. Servs. - Serv Apoyo - Administracion

ADMINISTRACIÓ

La gestió administrativa del Departament de Salut d'Elda està dividida en diferents àrees.

- CONTRACTACIÓ ADMINISTRATIVA:

Les seues tasques són:

- **Pla de necessitats i inversions:** recopilació de totes les necessitats d'equipament electromèdic i mobiliari general i clínic, per a la seua inclusió en la base de dades "plans de necessitat anual" per a la sol·licitud d'inversions reals de l'exercici següent.
- **Gestió Inventari Immobilitzat:** adscriure a l'inventari del centre l'equipament d'electromedicina la vida útil del qual. (Aparells mèdics, dispositius i elements reutilitzables).
- **Gestió pressupostària capítol VI:** gestió comptable documents pressupostaris, fiscalització i control pressupostari del capítol VI inversions reals de l'exercici que es tramita junt amb cada expedient de contractació.
- **Compres de mobiliari, efectes, equips mèdics i material informàtic:** adquisició per reposició o substitució dels avariats o reposats per a la seua reparació i posada a punt. Identificació del material, pressupost, autorització i mecanització de la comanda.
- **Seguiment de l'execució del contracte d'Electromedicina.**
- **Seguiment i execució dels contractes de serveis:** es tracta del control i la comprovació del compliment dels contractes administratius: horaris, condicions contractuals, aportació de recursos humans, dinàmica adequada a les necessitats.
- **Execució de contractes administratius:** tramitació administrativa dels expedients corresponents a subministraments, obres, instal·lacions i serveis en totes les seues fases, actuacions prèvies, fiscalització, licitació, adjudicació, formalització i execució.
- **Certificats i registres de contractes:** certificat dels subministraments i serveis d'acord amb els contractes i les comandes en l'aplicació de compres, per a donar conformitat al pagament.

- RECURSOS HUMANS:

- **Personal:**
 - Contractació de personal
 - Tramitació de baixes laborals
 - Tramitació d'adaptacions de lloc per risc d'embaràs, lactància i altres riscos laborals
 - Permisos de Maternitat i Paternitat
 - Adaptacions horàries i reduccions de jornada
 - Tramitació d'excedències i jubilacions
 - Reconeixement de serveis previs en les administracions públiques
 - Reconeixement i gestió de carrera professional i desenvolupament
 - Certificats de personal
 - Registre auxiliar d'entrada i eixida de documentació
 - Emissió de certificats digitals de l'ACCV
 - Assessoria Jurídica del Departament de Salut
 - Relacions amb les seccions sindicals del Departament de Salut
- **Nòmines:**
 - Gestió i pagament de retribucions ordinàries del personal
 - Gestió i pagament de complements ATC i guàrdies
 - Pagaments de complements de carrera i desenvolupament
 - Emissió de certificats d'empresa per a l'INSS, desocupació

- UNITAT DE GESTIÓ ECONÒMICA:

La Unitat de Gestió Econòmica del Departament de Salut d'Elda depén directament de la Direcció Econòmica, i està estructurada en les seccions següents:

- **Concerts i Endopròtesi.** Controla i comprova tota la documentació relativa a les prestacions efectivament realitzades a través de la fórmula de concerts i activitat no concertada, supervisa el seguiment del protocol de derivació fixat i l'aplicació de les tarifes aplicables.
- **Secció de Càrrecs.** La seua funció és el control, la sol·licitud de dades i la gestió de les assistències prestades susceptibles de facturació per la naturalesa de la contingència (accidents de trànsit, laborals, etc.) així com les derivades per la modalitat d'assegurament (mutualisme privat, sense cobertura, etc.).
- **Secció de Comptabilitat.** Controla i verifica la recepció de factures, albarans i certificats, reclama abonaments i devolucions als proveïdors. A més coordina el pagament per a gestionar, convenientment i en la mesura que siga possible, el pressupost adjudicat.
- **Secció d'Informació Econòmica.** Ens proporciona la informació d'una comptabilitat de costos, imprescindible per a aconseguir augmentar l'eficàcia de la gestió interna, i obtindre el màxim rendiment dels recursos econòmics disponibles, i optimitzar la seua assignació per a aconseguir els millors resultats, i defensa la sostenibilitat del nostre sistema.

- SUBMINISTRAMENTS I MAGATZEM GENERAL:

S'encarrega del proveïment dels diferents magatzems i centres d'activitat que hi ha repartits en la geografia del Departament de Salut d'Elda, amb l'objecte de satisfer les necessitats de consum de totes i cada una d'estes.

La cadena d'actuació de subministraments comença amb la compra dels diversos materials i utensilis, bé per a satisfacció directa de la demanda de les unitats o per als magatzems, i gestionen estos els estocs (la quantitat de productes disponibles per a satisfer la demanda), a través de la planificació de comandes, etc.

Tasca important del Servei de Subministraments és el control del gasto, actua a tres nivells:

1. Comprar els materials i productes amb la mateixa qualitat al millor preu, negociar amb els distints proveïdors i promoure la concurrència competitiva entre estos.
2. Per una altra part, la gestió d'estocs dels magatzems, procurar minimitzar els costos d'emmagatzematge, delimitar els indicadors de mínim i màxim, així com el punt de reproveïment per a cada article. Es realitzen els estudis estadístics corresponents, etc.
3. Control del gasto de les unitats i serveis consumidors, a fi de racionalitzar el proveïment i l'ús dels materials. Sense que açò supose en cap cas la falta o l'escassetat de productes per a la correcta atenció dels pacients.

La tasca final consistix a preparar tota la documentació necessària i realitzar les operacions que es determinen, en les diferents aplicacions informàtiques per a agilitzar el tractament de la informació per part del Servei de Gestió Econòmica, amb l'objecte de facilitar els pagaments de les factures.

Una altra tasca a exercir per part del Servei de Subministraments és el registre dels implants que es realitzen en el Departament de Salut, sol·licitar a la Gerència l'autorització per a implantar aquelles pròtesis que la requerisquen com a pas previ, gestió de la documentació i digitalització d'esta per a l'arxivament.

El **Magatzem General**, situat a l'hospital, i els magatzems dels centres de salut en atenció primària, que tenen la consideració de submagatzems del primer, actuen com a amortidor i gestor de la logística, i se situen en el centre del flux d'entrades i eixides dels materials i productes, s'encarrega de la recepció, l'emmagatzematge d'estos i de la distribució posterior.

Reben les planificacions dels centres de primària, i de les peticions realitzades per les distintes unitats hospitalàries, així com dels centres d'especialitats, i preparen les comandes bé per a la seua distribució directa amb els mitjans propis o bé per al seu repartiment a través del servei de missatgeria del departament.

Realitzen les labors de manteniment de l'inventari, amb recomptes periòdics dels productes, comproven que les existències són reals en tot moment, cuiden la qualitat dels productes i materials, etc.

13/06/16

At. Especializada - Cart. Servs. - A. Quirúrgica - ORLG

Servei d'OTORRINOLANRINGOLOGÍA

El Servei d'Otorinolaringologia i Cirurgia de Cap i Coll (ORL) s'encarrega del diagnòstic i tractament (tant mèdic com quirúrgic) de la patologia de l'orella, nas, faringolaringe i coll, incloses les glàndules de la saliva, la glàndula tiroide i les paratiroides. Així mateix cobrim determinades malalties de la boca i llengua.

La nostra activitat es realitza en les ubicacions següents:

- Hospital General Universitari d'Elda: consultes externes, hospitalització i quiròfans
- Centre d'Especialitats d'Elda: consulta d'ORL general en la segona planta i consulta de proves especials ORL en la tercera planta
- Centre Sanitari Integrat de Villena: en la primera planta

Entre les exploracions complementàries que realitzem en les diferents consultes, a més de les exploracions bàsiques d'ORL (nasofibroscòpia, audiometries, impedanciometries, exploracions otomicroscòpiques, rinoscòpies rígides, etc.) també realitzem proves específiques d'estudi de l'orella interna que inclouen el diagnòstic precoç de la hipoacúsia infantil i l'estudi de les síndromes vertiginoses perifèriques (otoemissions acústiques, potencials evocats auditius, vHIT, videonistagmografia)

13/06/16

At. Especializada - Cart. Servs. - A. Quirurgica - Oftalmologia

Servei d'OFTALMOLOGÍA

13/06/16

At. Especializada - Cart. Servs. - A. Quirúrgica - GINE

Servei de GINECOLOGIA I OBSTETRÍCIA

CARTERA DE SERVEIS

Ginecologia

- Assistència a la patologia ginecològica benigna i oncològica.
- Unitat multidisciplinària de sòl pelvià.
- Tècniques diagnòstiques (ecografia, colposcòpia, histeroscòpia, estudi sòl pelvià prequirúrgic).
- Cirurgia ginecològica (patologia benigna i oncològica) laparoscòpica i laparotòmica, cirurgia del sòl pelvià.
- Unitat de reproducció humana: estudi de la parella estèril, IAC i IAD.
- Esterilització tubària definitiva via laparoscòpica.

Obstetrícia

- Control de la gestació normal i patològica.
- Diagnòstic prenatal (test combinat en primer trimestre, amniocentesi genètica, biòpsia corial, ecografia morfològica).
- Assistència al part normal i patològic (pretermes des de setmana 28).
- Unitat multidisciplinària de patologia mèdica materna.
- Promoció individualitzada de la lactància materna i rehabilitació del sòl pelvià en el puerperi immediat.
- Promoció de la salut materna postpart.
- Assessorament preparat "EL PASSEIG DE LA CIGONYA" a les gestants a terme. Espai destinat a la presentació del paritori i explicació de les tècniques del part.

INFORMACIÓ PER AL PACIENT

El Servei d'Obstetrícia i Ginecologia està preparat per a atendre pràcticament totes les patologies ginecològiques i obstètriques que es puguin presentar amb derivació a l'hospital de referència en determinats casos (tractaments de reproducció assistida: FIV, algunes cirurgies oncològiques complexes, parts prematurs per davall de la setmana 28).

ENLLAÇOS D'INTERÉS

- Enllaços interns:
 - Cartera de serveis completa
- Enllaços externs:
 - Societat Espanyola de Ginecologia i Obstetrícia

13/06/16

At. Especializada - Cart. Servs. - A. Quirurgica - Esterilización

Servei d'ESTERILITZACIÓ

13/06/16

At. Especializada - Cart. Servs. - A. Quirurgica - Dermatología

Servei de DERMATOLOGÍA

13/06/16

At. Especializada - Cart. Servs. - A. Quirúrgica - COT

Servei de CIRURGIA ORTOPÈDICA I TRAUMATOLOGIA

L'ESPECIALITAT

La Cirurgia Ortopèdica és l'especialitat quirúrgica que s'ocupa de les afeccions, deformitats i lesions de l'aparell locomotor, el qual comprèn principalment els ossos, articulacions, tendons i músculs.

Missió:

- Proporcionar atenció especialitzada en Cirurgia Ortopèdica al Departament de Salut d'Elda, amb la màxima eficàcia, eficiència, rendibilitat i qualitat possibles.
- Participar i contribuir en els objectius institucionals i de gestió de l'Hospital així com en les polítiques d'empresa que aquest crega oportunes.
- Integrar-se, assessorar i capacitar els dispositius d'Atenció Primària del departament de salut.
- Adoptar un adequat pla de formació docent, contínua i continuada.
- Potenciar l'activitat investigadora en les matèries que li competeixen.

Visió:

- Aconseguir que el servei siga reconegut com un proveïdor de serveis de salut integrals, amb una cartera de serveis adequada a les necessitats de la seua població de referència, per mitjà de formes eficients i innovadores de provisió de cures.
- El pacient és la raó principal del servei i tots els esforços i atencions de l'organització han de girar entorn d'ell.
- Aconseguir un alt nivell de motivació i satisfacció en el seu entorn laboral.
- Aconseguir un alt nivell de reconeixement professional i satisfacció dels pacients.

Valors:

- És un servei públic, que garanteix les prestacions i serveis assistencials amb caràcter gratuït i universal.
- Equitatiu, que proporciona al ciutadà un tracte just en funció només de les seues necessitats mèdiques.
- Respectuós amb la persona i la seua llibertat.
- Compromès amb la qualitat professional.

CARTERA DE SERVEIS

Assistència general integrada en Traumatologia i en Cirurgia Ortopèdica, amb divisió en Unitats Funcionals per situació anatòmica i/o complexitat tècnica.

Modalitats d'assistència

- Hospitalització especialitzada
- Hospitalització a domicili.
- Atenció ambulatoria centralitzada en hospital i perifèrica en Centres d'especialitats d'Elda i Villena.
- Cirurgia major convencional amb ingrés
- Cirurgia major sense ingrés (CMA: cirurgia major ambulatoria)
- Cirurgia amb anestèsia local
- Atenció especialitzada continuada d'urgències ininterrompuda.

Unitat de Traumatologia

- Tractament inicial i diferit del politraumatitzat.
- Tractament ortopèdic, no quirúrgic, de fractures i luxacions.
- Tractament quirúrgic amb osteosíntesi de fractures i luxacions.
- Tractament quirúrgic de fractures per mitjà d'artroplàstia.
- Tractament de complicacions de les fractures: pseudoartrosi, osteomielitis.

Unitat de Maluc

- Cirurgia artroscòpica diagnòstica.
- Cirurgia protètica: implants primaris parcials, totals, rescats, revisions i recanvi.
- Cirurgia de fractures amb osteosíntesis especials.
- Osteotomies i artrodesis.
- Cirurgia femoroacetabular.
- Reparació articular: lligaments, inestabilitats.
- Cirurgia de parts blanques.
- Reparació lesions cartilaginoses.

Unitat de Genoll

- Cirurgia artroscòpica diagnòstica
- Reparació artroscòpica: meniscos, lligaments, empelts osteocondrals.
- Cirurgia Protètica: primària total, unicondilar, rescats, revisions i recanvis, pròtesis especials per a gran deformitat o tumors
- Cirurgia femoropatelar
- Cirurgia de fractures amb osteosíntesis especials.
- Osteotomies, artrodesis i allargaments ossis.
- Reparació articular: lligaments, inestabilitats
- Cirurgia de parts blanques
- Reparació lesions cartilaginoses

Unitat de turmell i peu

- Artroscòpia de turmell

- Cirurgia mínimament invasiva de l'hallux i resta de dits
- Cirurgia traumatològica amb osteosíntesis especials.
- Cirurgia protètica de turmell i dits.
- Reparació articular: lligaments, inestabilitats
- Cirurgia de parts blanques
- Reparació lesions cartilaginoses
- Cirurgia de malformacions congènites
- Cirurgia en deformitats (peu sancallós, pla, equí)
- Cirurgia del peu reumàtic
- Osteotomies, artrodesis i allargaments ossis.

Unitat de múscle i colze

- Cirurgia artroscòpica: subacromial, reparacions de maneguí, inestabilitat i lesions d'Slap.
- Cirurgia protètica múscle: hemiartroplàstia, pròtesi total, pròtesis invertides. Primària, rescats, revisions, rescats i recanvis.
- Cirurgia protètica de colze: total, cap de ràdio
- Cirurgia de fractures amb osteosíntesis especials.
- Reparació articular: lligaments, inestabilitats
- Cirurgia de parts blanques
- Reparació lesions cartilaginoses
- Osteotomies, artrodesis.

Unitat de monyica i mà

- Cirurgia artroscòpica de monyica
- Cirurgia protètica trapezoidecarpiana i dits.
- Cirurgia traumatològica amb osteosíntesis especials
- Cirurgia tendinosa
- Cirurgia d'inestabilitats
- Osteotomies, artrodesis
- Cirurgia mà reumàtica
- Cirurgia de parts blanques i compressió nerviosa

Oferta docent

- Servei acreditat pel Ministeri de Sanitat per a impartir docència postgrau, de formació a metges residents (MIR) de l'especialitat ininterrompudament des de 1989.
- Servei col·laborador en pràctiques de MIR procedents d'altres hospitals nacionals i estrangers.
- servei Associat al Departament de Patologia i Cirurgia, Àrea de Traumatologia i Ortopèdia, de la Facultat de Medicina de la Universitat Miquel Hernández d'Elx, per mitjà de classes teòriques i pràctiques d'alumnes de Medicina.
- servei col·laborador en pràctiques d'últim curs d'alumnes de Medicina d'altres Universitats del territori nacional.
- Col·laborador en la formació universitària pregrau d'Infermeria per mitjà de pràctiques d'alumnes de l'Escola d'Infermeria de la Universitat d'Alacant.
- Col·laborador en la formació d'Auxiliars d'Infermeria, per mitjà de pràctiques.

Oferta en investigació

- Línies d'investigació en tractament quirúrgic de fractures
- Línies d'investigació en fractures de maluc en ancians
- Línia en investigació en lesions i pròtesi de genoll
- Línies d'investigació en pròtesi de maluc.

INFORMACIÓ AL PACIENT

Planta d'hospitalització:

- Ubicada en la 4a planta de nou pavelló
- Totes les habitacions són individuals
- Dependent de les cures que precisen, el xiquets poden ser ingressats en la planta de Pediatria

Consultes hospitalàries:

- Ubicades en la planta soterrani de l'Àrea de Consultes.
- Disposa de consultes generals personalitzades per especialista

Consultes extrahospitalàries:

- Centre d'Especialitats d'Elda (Pare Manjón)
- Centre Integrat de Villena

Urgències:

- Integrades en l'Àrea d'Urgències de l'Hospital
- Atenció permanent per especialistes

Quiròfans:

- Ubicats en la 2a planta de nou pavelló.
- El servei té adscrits 2 quiròfans d'anestèsia general i 1 quiròfan d'anestèsia local
- Activitat diària, normal i d'urgència.

Enllaços:

- Cartera de serveis completa.

At. Especializada - Cart. Servs. - A. Quirúrgica - Cirurgia General

Servei de CIRURGIA GENERAL I DEL APARELL DIGESTIU

L'objectiu primordial del Servei de Cirurgia General i de l'Aparell Digestiu de l'Hospital General Universitari d'Elda, és oferir la millor atenció possible a cada un dels seus pacients, per mitjà de l'exercici clínic, la docència i la investigació, en l'àmbit de competències que correspon a aquesta especialitat quirúrgica. L'esmentada meta, es persegueix en l'actualitat per mitjà de la distribució del treball en diferents àrees de capacitat dels seus professionals o "Unitats Funcionals". Aquestes unitats tenen vocació multidisciplinària, busquen la col·laboració d'experts de diferents especialitats que uneixen els seus coneixements per a aconseguir el millor diagnòstic i el tractament més adequat, d'acord amb l'evidència científica existent, sense oblidar l'aspecte humà, el respecte i la confidencialitat necessaris amb el pacient i els seus familiars.

El Servei de Cirurgia, ofereix als usuaris consultes externes hospitalàries i extrahospitalàries (CSI Villena i CE d'Elda), planta d'hospitalització amb habitacions individuals, activitat quirúrgica programada, diària de dilluns a divendres (15 quiròfans setmanals) i atenció continuada (assistència a urgències quirúrgiques) durant les 24h del dia, els 365 dies de l'any.

OBJECTIUS:

- Excel·lència.
- Seguretat i qualitat assistencial.
- Implicació, entrega i compromís.

CARTERA DE SERVEIS

El Servei de Cirurgia, posa a disposició de la població procediments diagnòstics i terapèutics per a una àmplia varietat d'afeccions, que inclou tècniques laparotòmiques (cirurgia oberta convencional) i laparoscòpiques (cirurgia mínimament invasiva):

- Esòfag i estómac
- Intestí prim
- Apèndix cecal
- Còlon, recte i anus
- Sòl pelvià
- Fetge, vesícula biliar i pàncrees
- Melsa
- Pell i parts blanques
- Paret abdominal (hèrnies, eventracions, tumors, etc.)
- Glàndules endocrines (tiroide, paratiroides i suprarenals)
- Mames
- Retroperitoneu
- Cavitat peritoneal (diàlisi peritoneal, carcinomatosi peritoneal, etc.)

Es realitzen procediments quirúrgics menors (sota anestèsia local) i majors (sota anestèsia regional i/o general), tant en règim ambulatori com en règim d'ingrés hospitalari.

Per a veure descripció més detallada accediu més avant a l'enllaç: "CARTERA DE SERVEIS COMPLETA"

INFORMACIÓ PER AL PACIENT

- HOSPITAL D'ELDA:
 - Localització: Hospital General Universitari d'Elda. Carretera d'Elda-Sax, s/n. (Elda). Edifici nou, planta baixa.
 - Telèfon centraleta: 966 989 000
 - Telèfon Secretaria de Cirurgia: 966989044
- CENTRE D'ESPECIALITATS D'ELDA:
 - Localització: carrer Pare Manjón, 5. Elda.
 - Telèfon de centraleta: 966 957 102 i 966 957 103
 - Telèfon consulta de Cirurgia: 966957111
- CSI VILLENA:
 - Localització: carretera Prado de la Vila, 93. Villena.
 - Telèfon de centraleta: 965 823 760
 - Telèfon consulta de Cirurgia: accés només cridant a centraleta

ENLLAÇOS D'INTERÉS

- ENLLAÇOS INTERNS
 - Equip humà
 - Recursos materials
 - Organització del Servei
 - Cartera de serveis completa

- Activitat Servei de Cirurgia - Any 2015
- Informació pràctica d'interés per a l'usuari

- ENLLAÇOS EXTERNS

- Associació Espanyola de Cirurgians (AEC)
- Societat Valenciana de Cirurgia (SVC)
- Associació Espanyola de Coloproctologia (AACP)
- Institut Nacional del Càncer (EEUU)
- Col·legi Oficial de Metges d'Alacant (COMA)
- Col·legi Oficial d'Infermeria d'Alacant
- Conselleria de Sanitat Universal i Salut Pública

13/06/16

At. Especializada - Cart. Servs. - A. Quirurgica - Anestesia

Servei d'ANESTESIA I REANIMACIÓ

13/06/16

At. Especializada - Cart. Servs. - A. Central - Urgencias

Servei d'URGÈNCIES HOSPITALARIES GENERALS

El Servei d'Urgències Hospitalàries del Departament d'Elda ofereix atenció sanitària urgent al pacient adult les 24 h del dia, tots els dies de l'any. Té com a missió prestar assistència, en el mínim temps possible, amb la major eficiència i la màxima satisfacció dels nostres pacients. Aquesta atenció urgent es realitza de forma professional, humana, en un entorn de qualitat, intimitat, seguretat i confiança, i sempre orientada a l'usuari. Per això s'ha adaptat la cartera de serveis, a fi de proveir de prestacions sanitàries que siguen eficaces, efectives, eficients i socialment sostenibles en el nostre entorn.

Està format per:

- Servei d'Urgències de l'Hospital General Universitari d'Elda (HGU Elda).
- Servei d'Urgències del Centre Sanitari Integrat (CSI) de Villena, on es combina el treball entre professionals d'urgències hospitalàries específiques amb professionals d'atenció primària (coordinats des de la Direcció d'AP).

CARTERA DE SERVEIS

La cartera de serveis que presta el Servei d'Urgències de l'HGU d'Elda inclou:

- Priorització de l'assistència per a donar una resposta adequada, en temps i recursos, a la urgència en qualsevol dels seus nivells. Classificació de pacients segons el sistema de triatge homologat, realitzat per personal d'infermeria qualificat, que permet prioritzar l'assistència i distribuir per nivells d'acord amb la gravetat del procés.
- Assignació de professionals (metge i infermer) per pacients, assegurant una continuïtat de les cures.
- Atenció i estabilització inicial al pacient en situació crítica. Suport vital avançat.
- Establiment de circuits especials per a patologies tempodependents: codi infart, codi politrauma, codi ictus i codi sèpsia.
- Emissió d'un juí diagnòstic sindròmic i tractament inicial o definitiu de les urgències:
 - Urgències cardiovasculars
 - Urgències respiratòries
 - Urgències digestives
 - Urgències neurològiques
 - Urgències endocrinometabòliques
 - Urgències infeccioses
 - Urgències nefrourològiques
 - Urgències reumatològiques
 - Urgències oncològiques
 - Urgències ORL
 - Urgències oftalmològiques
 - Intoxicacions agudes i enverinaments
 - Urgències per agents físics
 - Urgències traumatològiques.
- Solucionar o derivar al nivell assistencial adequat, d'acord amb la capacitat del servei, procurant la continuïtat del procés assistencial.
- Observació en urgències amb un temps màxim de 24 hores.
- Suport clinicoterapèutic puntual, per mitjà d'interconsulta electrònica, dels especialistes de guàrdia presencial: medicina interna, medicina intensiva, cirurgia general, traumatologia, ginecologia i obstetrícia, anestèsia, psiquiatria, radiologia, o els de guàrdia localitzada: hematologia, anàlisis clíniques, otorinolaringologia, nefrologia i urologia.
- Prescripció electrònica de tractaments mèdics als pacients donats d'alta.
- Ingress directe en l'àrea d'hospitalització i unitat d'hospitalització domiciliària de l'hospital.
- En els casos en què la cartera de serveis de l'hospital no ofereix les cures que el pacient necessita durant el seu ingress (cirurgia toràcica, neurocirurgia, cremats, cirurgia vascular, etc.) el pacient serà derivat a l'hospital de referència que garantisca l'adequada assistència del pacient.

A més d'aquesta activitat assistencial, el Servei d'Urgències ofereix una altra sèrie d'activitats complementàries com formació, docència, investigació i coordinació amb altres dispositius sanitaris i no sanitaris. Du a terme entre les seues tasques l'educació als ciutadans en matèria de salut i promoció d'aquesta.

INFORMACIÓ PER AL PACIENT

- HOSPITAL D'ELDA:
 - Localització: Hospital General Universitari d'Elda. Carretera d'Elda-Sax, s/n. (Elda). Edifici nou, planta baixa.
 - Telèfons centraleta: 966 989 000 i 966 989 001
- CSI VILLENA:
 - Localització: Carretera Prado de la Villa, 93. Villena.
 - Telèfon: 965 823 760

ENLLAÇOS D'INTERÉS

Enllaços interns

- Cartera del serveis completa

Enllaços externs

- Societat Espanyola de Medicina d'Urgències i Emergències
- Societat Espanyola de Medicina d'Urgències i Emergències Comunitat Valenciana

- Col·legi de Metges d'Alacant
- Col·legi d'Infermeria d'Alacant

13/06/16

At. Especializada - Cart. Servs. - A. Central - UHDO

UNITAT D'HOSPITALITZACIÓ A DOMICILI

13/06/16

At. Especializada - Cart. Servs. - A. Central - UCI

UNITAT DE CURES INTENSIVES

13/06/16

At. Especializada - Cart. Servs. - A. Central - SAIP

Servei d'ATENCIÓ I INFORMACIÓ AL PACIENT

13/06/16

At. Especializada - Cart. Servs. - A. Central - RHB

Servei de REHABILITACIÓ i FISIOTERÀPIA

1. INDICADORS D'ACTIVITAT ASSISTENCIAL

- Primera visita de rehabilitació consulta externa.
- Visita successiva de rehabilitació consulta externa..
- Interconsulta d'hospitalització.

2. TÈCNiques DE DIAGNÒSTIC, VALORACIÓ FUNCIONAL I CONTROL

- Mesurament de volum per tècnica perimetral.
- Valoració d'úlcers.
- Control de fèrules, ortopròtesi i d'ajudes tècniques.
- Revisió de peces de compressió.
- Interpretació de radiografies convencionals.
- Interpretació d'analítica (per patologia).

3. CLÍNiques

- En edat pediàtrica.
- En edat adulta.

4. VALORACIÓ FUNCIONAL COMPUTERITZADA

- Raquimetria (cervical, dorsal o lumbar)
- Dinamometria de mà.

5. INTERPRETACIÓ DE RADIOGRAFIES CONVENCIONALS

- Radiografia de raquis
- Radiografia d'extremitats

6. PRESCRIPCIÓ

- Farmacològica
- Fisioteràpia
- De teràpia ocupacional
- De logopèdia d'infermeria
- Prescripció i aplicació de peces especials, fèrules, ortotesis i d'ajuda tècniques.

7. PRESCRIPCIÓ I APLICACIÓ de peces ESPECIALS, FÈRULES ORTRÒTESIS I D'AJUDES TÈCNiques.

- Peces de compressió
- Peces de compressió
- Fèrules d'algeps o altres
- Ortesi de tronc a mesura
- Ortesi d'extremitats a mesura
- Ortesis prefabricades
- Pròtesi d'extremitats
- Ajudes per a la mobilitat
- Ajudes per a la comunicació

8. TÈCNiques TERAPÈUTiques

- Tècniques de medicina manual
- Tècniques de RHB de l'equilibri
- Tècniques de sòl pelvià

9. TÈCNiques INVASIVES

- Infiltració
- Artrocentesis, Aspiració i Drenatge
- Punció seca
- Tècniques complexes

10. INFILTRACIÓ

- Infiltració punts miofascials per dolor amb TOXINA BOTULÍNICA
- Infiltració punts miofascials per dolor amb altres productes
- Infiltració muscular per espasticitat amb TOXINA BOTULÍNICA
- Infiltració articular amb ÀCID HIALURÒNIC.
- Infiltració articular amb altres productes (COL·LAGEN)

11. TÈCNiques COMPLEXES

- Bloquejos anestèsics.
- Bloqueig de nervis perifèrics (amb anestèsic locals esteroides, opioides)
- Bloqueig articular del múscle
- Bloqueig de les facetes lumbar

12. TÈCNiques EN MEDICINA MANUAL

- Manipulació vertebral/perifèrica
- Preparació teixits blans
- Tècniques miotensives
- Tècnica no forçada

13. TÈCNiques DE SÒL PELVIÀ

- Exercicis kegel
- Biofeedback
- Electroestimulació
- Estimulació percutània nervi tibial posterior

14. ALTRES TÈCNiques

- Embenat neuromuscular
- Ona de xoc

15. INFORMES

- Informe especials
- Informes especials de discapacitats

16. EDUCACIÓ

- Ensenyança de tècniques a pacient i o a cuidador
- Educador de pacient i o cuidador
- Tractament de Rehabilitador en grup, escoles per a automaneig de pacient.

17. ENLLAÇOS.

- Enllaços interns
 - Cartera de serveis completa.

13/06/16

At. Especializada - Cart. Servs. - A. Central - Radiodiagnostico

Servei de RADIODIAGNÒSTIC

13/06/16

At. Especializada - Cart. Servs. - A. Central - MPRE

Servei de MEDICINA PREVENTIVA

13/06/16

At. Especializada - Cart. Servs. - A. Central - Analisis clinicos

SERVEI D'ANÀLISIS CLÍNQUES

El Servei de **Laboratori d'Anàlisis Clíniques de l'Hospital d'Elda** està ubicat en la planta -1 de la part nova de l'Hospital. Comprén les especialitats d'Anàlisis Clíniques i Microbiologia i té com a missió l'obtenció de resultats analítics en règim d'urgència hospitalària, ambulatoria i domiciliària, capaços de proporcionar la informació adequada als facultatius perquè puguin dur a terme les seues funcions de diagnòstic i tractament dels pacients.

El Servei de **Laboratori d'Anàlisis Clíniques de l'Hospital d'Elda** està certificat des de l'any 2012 per TÜV Rheinland segons la norma internacional ISO 9001:2008. La Política de Qualitat del Laboratori Clínic de l'Hospital d'Elda s'aprova el dia 15-03-2012 i es defineix en els termes següents:

Realitzar unes exploracions i estudis d'anàlisis clíniques i microbiologia científicotècnicament eficaços, que col·laboren a proporcionar uns resultats assistencials efectius amb una utilització eficient dels recursos i desenvolupament dels professionals, assumint el compromís de complir els requisits interns del laboratori, dels clients i reglamentaris i millorar constantment l'eficàcia del sistema de gestió de la qualitat.

El **client** principal del laboratori són els pacients que provenen dels diferents centres assistencials, però mereixen especial atenció els nostres clients interns, entenent com a tals tots aquells professionals que decideixen utilitzar els recursos diagnòstics i assistencials del laboratori amb els seus pacients.

L'activitat assistencial del Laboratori d'Anàlisis Clíniques s'organitza al voltant de les àrees assistencials del mateix hospital :sales d'hospitalització, Servei d'Urgències i consultes externes; així com dels 21 centres d'Atenció Primària, del Centre d'Especialitats d'Elda, Centre Sanitari Integrat de Villena, 6 unitats de Salut Mental i d'altres unitats de suport: Unitat de Conductes Addictives d'Elda i Villena.

El processament de les mostres en el laboratori compta amb un sistema informàtic propi (SIL) i es realitza en diverses fases: preanalítica, analítica i postanalítica.

Laboratori d'Anàlisis Clíniques

S'estructura en les àrees següents:

- Bioquímica
- Proteïnes
- Hormones i marcadors tumorals
- Serologia infecciosa
- Seminologia
- Immunologia
- Biologia molecular
- Orines
- Laboratori d'urgències

Laboratori de Microbiologia i Parasitologia

Està format per les àrees següents:

- Bacteriologia:
 - Hemocultius
 - Exsudats i líquids estèrils
 - Exsudats genitals
 - Coprocultius
 - Urocultius
 - Estudi de mostres respiratòries
- Microbactèries
- Micologia
- Paràsits
- Serologia
- Biologia molecular

ENLLAÇOS D'INTERÉS

Enllaços interns

- Cartera del serveis completa

13/06/16

At. Especializada - Cart. Servs. - A. Central - Hosp de Día

HOSPITAL DE DIA

13/06/16

At. Especializada - Cart. Servs. - A. Central - Farmacia

Servei de FARMÀCIA

13/06/16

At. Especializada - Cart. Servs. - A. Central - Anatomia Patologica

Servei d'ANATOMÍA PATOLÒGICA

13/06/16

At. Especializada - Cart. Servs. - A. Central - Admision

UNITAT D'ADMISSIÓ I DOCUMENTACIÓ CLÍNICA

1. GESTIÓ DE PACIENTS

Hospitalització

La Unitat de Documentació Clínica i Admissió (UDCA) regula els ingressos, trasllats i altes de l'àrea d'hospitalització, així com l'activitat de les unitats assistencials, adequant-la a la demanda existent i als objectius i perfil assistencial del centre.

Activitat quirúrgica

La UDCA és responsable de centralitzar i mantindre actualitzat el registre dels pacients pendents d'un procediment quirúrgic no urgent, així com de facilitar el suport organitzatiu i informatiu als serveis, a fi d'agilitzar el procés assistencial del pacient i afavorir una utilització adequada i eficient dels recursos de l'àrea quirúrgica.

Atenció ambulatoria

La UDCA regula i programa l'accés a l'atenció sanitària ambulatoria en l'hospital i centres d'especialitats dependents d'ell. Inclou la gestió de pacients en consultes externes, hospital de dia i els procediments diagnòstics i terapèutics que requereixen programació prèvia.

Urgències:

El Servei d'Admissió i Documentació Clínica dóna suport organitzatiu a la demanda d'atenció en la unitat d'Urgències de l'hospital, proporcionant el suport organitzatiu i informatiu precís per a garantir una adequada assistència als pacients.

Derivacions intercentres

Coordina les sol·licituds d'assistència urgent i programada entre centres i en valora l'adequació a les normes de derivació i als procediments vigents en cada moment, facilitant el suport organitzatiu i informatiu necessari que permeti mantindre la cohesió de l'organització sanitària davant del pacient.

2. GESTIÓ DE LA DOCUMENTACIÓ CLÍNICA

La responsabilitat del Servei d'Admissió i Documentació Clínica en l'àrea de documentació clínica és la de gestionar tota la informació clínica generada per un pacient, independentment del centre sanitari on siga atès. Les tasques fonamentals es dirigeixen a organitzar tota la documentació en una història clínica única del pacient, custodiar, conservar i administrar la documentació que va generant-se al llarg dels successius processos assistencials i, a través de processos d'anàlisi documental, recuperar selectivament i difondre la informació clínica demandada pels diferents usuaris.

3. UBICACIÓ

- El Servei de Documentació Clínica i Admissió es troba en el vestíbul de l'edifici de l'Hospital General Universitari d'Elda. El mostrador d'admissió de Consultes Externes es troba en la primera planta del seu soterrani.
- En la planta baixa del Centre d'Especialitats d'Elda.
- En la planta baixa del C.S.I. de Villena.

4. HORARIS I LOCALITZACIÓ

- Admissió: de 8h - 15h
- Gestió de llits: de 8h - 21h

5. INFORMACIÓ ASSISTENCIAL

L'àrea d'informació assistencial té com a finalitat cobrir els requeriments d'informació de tots els usuaris autoritzats de la manera més precisa, sistematitzada i objectiva possible.

L'emmagatzematge de les dades en diferents mòduls i subsistemes i la seua posterior integració per a configurar el sistema d'informació assistencial del Departament.

La unitat facilitarà informació sobre la situació de la producció assistencial i de quants elements hi influeixen, com a suport a la presa de decisions. La informació generada es constitueix en referència oficial i vàlida per al Departament, tant pel que fa a la seua utilització interna, com a la seua difusió exterior.

6. CONTACTE

- Admissió Consultes: 966989006
- Admissió Urgències: 966989040
- Admissió Central: 966975014 – 966989026
- Admissió Laboratori: 966989159
- Admissió Radiologia: 966989182
- Centre d'Especialitats Pare Manjón: 966957100
- Centre de Salut Integrat Villena: 965408259

7. ENLLAÇOS

- Cartera de serveis completa

At. Especializada - Cart. Servs. - A. Medica - Urologia

Secció d'UROLOGÍA

CARTERA DE SERVEIS

- Especialitat quirúrgica de l'aparell urinari i retroperitoneu
 - Pròstata
 - Bufeta i via urinària
 - Renyó i glàndula suprarenal
 - Genitals masculins
- Urooncologia
- Urologia funcional i urodinàmica
- Andrologia - infertilitat masculina
- Patologia infecciosa urinària complicada
- Urolitiasi
- Trasplantament renal
- Uropediatria

ACTIVITAT

- Sessions clíniques setmanals i multidisciplinàries en comitè urooncològic
- Cirurgia:
 - Endourologia (vesical i ureteral)
 - Laparoscòpia avançada
 - Litofragmentació per lasertrícia
 - Cirurgia major oncològica
 - Col·laboracions amb altres serveis (Cir., Gin.)
 - Cirurgia major ambulatoria
 - Cirurgia menor local
- Atenció en urgències i consultes de resolució ràpida
- Consultoria per guàrdia localitzada 24 h
- Docència i formació pregraduada i postgraduada.

ENLLAÇOS

- Enllaços interns
 - Cartera de serveis completa.

13/06/16

13/06/16

At. Especializada - Cart. Servs. - A. Medica - UMCE

UNITAT MÈDICA DE CURTA ESTADA

13/06/16

At. Especializada - Cart. Servs. - A. Medica - Reumatologia

Servei de REUMATOLOGIA

1. FUNCIO ASSISTENCIAL

- En l'àrea hospitalària. Aquesta labor és exercida de forma permanent per un facultatiu del servei. A més, de forma esporàdica també s'hi integren els MIR rodants d'altres especialitats. Per a millorar la qualitat i eficiència de l'assistència reumatològica en l'àmbit hospitalari, en horari de 08:00 a 15:00 s'ofereix la possibilitat de localitzar l'equip de reumatologia responsable d'hospitalització a través d'una extensió telefònica (busca). Les labors de l'àrea hospitalària del nostre servei comprenen:
 - Assistència a pacients ingressats a càrrec del Servei de Reumatologia. Principalment patologia autoimmunitària greu, amb risc vital per al pacient, patologia infecciosa d'aparell locomotor i patologia mecànica aguda invalidant.
 - Resolució de parts d'interconsulta de pacients ingressats en altres serveis mèdics o quirúrgics amb patologia reumatològica.
 - Assistència als pacients que acudeixen al Servei d'Urgències amb patologia reumatològica.
 - Visita mèdica i assistència als pacients en l'Hospital de Dia.
- En l'àrea ambulatoria. Aquesta labor és exercida per tots els facultatius del servei, una infermera especialitzada en Reumatologia, dos infermers de consultes i dos auxiliars de consulta. Les labors de l'àrea ambulatoria del nostre servei comprenen:
 - Consulta ambulatoria en Centre d'Especialitats Pare Manjón (Elda)
 - Consulta ambulatoria en Centre Sanitari Integrat de Villena (Villena)
 - Consulta externa de l'Hospital d'Elda
 - Consulta de Reumatologia d'Adults. Diverses consultes simultànies amb una freqüència diària.
 - Consulta de Malalties Autoimmunitàries Sistèmiques. Entre dos i tres consultes setmanals en què s'aténen pacients amb tot tipus de patologia autoimmunitària sistèmica (p.e. lupus, esclerodèrmia, vasculitis, síndrome antifosfolípida...)
 - Consulta d'Espondilitis i Artropatia Psoriàsica. Tres consultes mensuals ateses per un facultatiu especialista en l'àrea.
 - Consulta d'Artropaties Cristal·lines. Una consulta mensual en què s'aténen pacients amb artropaties cristal·lines (p.e. gota, artritis per pirofosfat...) de difícil control.
 - Consulta de Reumatologia Pediàtrica. Una única consulta amb una freqüència bisetmanal, atesa de manera multidisciplinària per un facultatiu del servei i un pediatre, ambdós amb formació específica en el dit camp. Per a proporcionar un ambient adequat al xiquet amb patologia reumatològica, aquesta labor s'exerceix en l'àrea física de consultes externes de pediatria.
 - Consulta d'Uveïtis i Patologia Ocular Autoimmunitària. Una única consulta amb una freqüència bisetmanal, atesa de manera multidisciplinària per un facultatiu del servei amb formació específica en l'esmentat camp i un oftalmòleg. Per a aconseguir un abordatge multidisciplinari efectiu es du a terme en consultes externes d'oftalmologia
 - Consulta de Proves/Exploracions Complementàries. Una única consulta amb una freqüència setmanal, atesa per un facultatiu del servei amb formació específica en ecografia d'aparell locomotor i capil·laroscòpia. Ofereix el seu servei a pacients hospitalitzats, ambulants de consultes i d'urgències. Permet acurtar temps d'ingrés, evitar ingressos i augmentar l'eficiència de l'assistència en consultes ja que possibilita el diagnòstic i resolució de la patologia en un sol acte mèdic.
 - Consulta d'Infermeria per a Pacients amb Malalties Autoimmunitàries. Una consulta diària, atesa per una infermera especialista en reumatologia que permet entre altres: a) monitorització, seguiment i gestió d'incidències de malalts en tractament amb teràpies biològiques, b) la consulta assistencial telefònica, c) l'educació sanitària, d) triatge d'osteoporosi, e) la valoració del risc cardiovascular. Tot això redunna en una reducció de la càrrega assistencial mèdica, una millora de la qualitat assistencial percebuda pel pacient i un maneig més eficient dels recursos disponibles.

2. FUNCIO DOCENT

Formació mèdica pregrau i postgrau en Reumatologia.

Tot el quadre mèdic del servei i la infermera de Reumatologia contribueixen a les activitats docents següents:

- Formació pràctica hospitalària dels estudiants
- Formació dels metges residents d'altres especialitats.
- Cursos de formació i actualització a facultatius del departament de salut, integrats en forma de sessions en atenció primària, sessions interserveis o cursos monogràfics (p.e. osteoporosi).
- S'ofereixen cursos de formació generals i específics a nivell nacional i internacional.
- Formació d'infermeria, tant especialitzada en reumatologia com d'altres àrees d'interès

3. FUNCIO INVESTIGADORA

La funció investigadora del Servei de Reumatologia comprén diverses àrees centrades fonamentalment en artropaties cristal·lines i espondiloartritis, amb un notable impacte a nivell nacional i internacional.

4. DISTRIBUCIO PER PATOLOGIES

- Artropaties inflamàtores i espondiloartropaties: artritis reumatoide, artritis psoriàsica, artropatia associada a malaltia inflamàtoia intestinal, espondilitis anquilosant, etc.
- Conectivopaties: lupus eritematos sistèmic, síndrome antifosfolípida, esclerodèrmia, polimiositis/dermatomiositis, sd. Sjögren, síndromes de superposició, etc.
- Vasculitis: arteritis de cèl·lules gegants i polimiàlgia reumàtica, malaltia de Takayasu, poliarteritis nodosa, malaltia de Kawasaki, vasculitis associades a ANCA, vasculitis associades a immunocomplexos, malaltia de Behçet, vasculitis d'òrgan aïllat, etc.
- Altres malalties de base autoimmunitària: sarcoidosis, uveïtis, etc.
- Malalties reumatològiques per agents infecciosos: Infeccions d'aparell locomotor, artritis reactiva, etc.
- Artropaties microcristal·lines i relacionades amb trastorns per depòsit: gota/pseudogota, hemocromatosis, etc.
- Malaltia metabòlica òssia: osteoporosi, malaltia de Paget, osteomalàcia/ osteodistròfia, etc.
- Osteoartritis, altres patologies degeneratives i associades a dolor crònic: osteoartritis, síndromes de dolor regional, necrosi avascular, entesopaties, etc.

At. Especializada - Cart. Servs. - A. Medica - Psiquiatria

Servei de PSIQUIATRIA

13/06/16

At. Especializada - Cart. Servs. - A. Medica - Pediatria

Servei de PEDIATRIA

El Servei de Pediatria, de l'Hospital General Universitari d'Elda Mare de Déu de la Salut, existix des de la seua inauguració en 1983. És una institució de gestió pública de la Conselleria de Sanitat Universal i Salut Pública que presta atenció especialitzada a tots els pacients menors de 15 anys i constituïx un suport ferm a la xarxa de centres d'atenció primària de tot el Departament. Com a Servei està fermament compromés a prestar la millor atenció als nostres pacients d'acord amb estos tres aspectes:

Missió

- Prestació d'una assistència de qualitat orientada a resultats en salut
- Formació sanitària especialitzada
- Investigació biomèdica amb reconeixement nacional i internacional

Visió

Actuar i ser reconeguts com a centre de referència per a una assistència pediàtrica:

- D'alta qualitat
- Eficient i efectiva
- Segura per al pacient
- Ètica, professional i responsable
- Coordinada amb els diferents nivells assistencials
- Ser un centre d'excel·lència en investigació biomèdica
- Tindre un alt desenvolupament tecnològic i innovador en la busca de resultats
- Voluntat de disposar dels millors professionals, pròxims al ciutadà
- Realitzar un ús racional de la medicina i dels recursos disponibles
- Augmentar la formació clínica i assistencial orientada a la millora contínua
- Continuar sent Hospital Universitari i amb formació MIR

Valors

- Oferim als xiquets una assistència integral
- Cuidem el seu entorn familiar i d'oci durant la seua estada
- Protegem sempre els seus drets com a menors
- Detectem els maltractaments en totes les nostres activitats
- Respectem les diferents cultures, hàbits i opinions ciutadanes
- Respectem la confidencialitat
- Busquem l'eficiència en la relació pacient-metge-hospital
- Compromesos a educar i ajudar en tots els temes de salut
- Posicionats contra la violència als xiquets i als seus progenitors

Ubicació

El Servei de Pediatria està ubicat en la quarta planta del bloc antic de l'Hospital General Universitari d'Elda.

Enllaços

- Enllaços interns:
 - Cartera de serveis completa

13/06/16

At. Especializada - Cart. Servs. - A. Medica - Oncologia

Servei d'ONCOLOGÍA

CARTERA SERVEIS

La missió del Servei d'Oncologia Mèdica és l'atenció integral del pacient amb càncer en les distintes fases de la seua malaltia. L'Oncologia en el seu aspecte assistencial ha de cobrir totes les àrees de la Medicina, des de la prevenció fins a la curació o defunció del pacient oncològic.

Els 3 pilars d'actuació del servei són: Activitat assistencial, Investigació i Docència, estant tots els membres del servei implicats en el seu correcte desenvolupament.

1. FUNCIÓ ASSISTENCIAL EN LES DIVERSES ÀREES

L'organització assistencial dels membres del servei està distribuïda en equips de treball especialitzats en patologies tumorals determinades.

1.1. Àrea d'hospitalització

- Tractament de les complicacions mèdiques severes de la teràpia o de la malaltia.
- Administració de tractaments o realització de procediments diagnòstics que per la seua complexitat tècnica, risc, o necessitat de monitorització clínica estreta no hagen de ser realitzats en l'Hospital de Dia.
- Cures de pacients terminals que no poden seguir un control ambulatori o estar ingressats en Unitats de Cures Pal·liatives concertades o en hospitals de crònics.
- Interconsultes d'altres serveis

1.2. Àrea de Consultes Externes (Hospital i CSI de Villena)

Orientació diagnòstica inicial dels casos nous, control de pacients fora de tractament.

Malalties ateses: tots els tumors sòlids de l'adult i limfomes que inclou les neoplàsies següents:

- Tumors del tracte digestiu: esòfag, estómac, intestí prim,
- pàncrees, vesícula i via biliar, fetge, còlon, recte i anus.
- Tumors ginecològics: mamella, ovari, endometri, cèrvix, vagina i vulva.
- Tumors toràcics: pulmó, pleura, mediastí
- Tumors genitourinaris: renyó, glàndula suprarenal, bufeta, pròstata, testicle i penis.
- Tumors de cap i coll
- Tumors del SNC
- Limfomes no Hodgkin i Malaltia de Hodgkin
- Altres: sarcomes, tumors dermatològics, endocrins i d'origen desconegut.

1.3. Hospital de Dia

- Atenció dels malalts sotmesos a tractament actiu (Quimioteràpia, teràpies biològiques i immunoteràpia) que no requerisca hospitalització, incloent-hi la visita mèdica amb valoració de toxicitat i, d'acord amb aquesta, la decisió de les dosis a administrar dels esquemes indicats.
- Avaluació de la resposta als tractaments amb quimioteràpia.
- Administració de tractaments de suport i maneig de les complicacions terapèutiques no greus: èmesi, neutropènia febril de baix risc, mucositis, etc.
- Atenció de les urgències en malalts amb problemes relacionats amb els tractaments de quimioteràpia.
- Preparació dels ingressos programats per a tractaments amb quimioteràpia a efectuar en la Sala.
- Realització de procediments diagnòstics o terapèutics senzills: punció lumbar, biòpsia de medul·la òssia, paracentesi, toracocentesi, etc.
- Atenció i manteniment de reservoris i catèters.
- Extraccions sanguínies.
- Consulta d'Infermeria Oncològica: visita d'acollida, valoració i pla de cures personalitzat, educació sanitària, consultes telefòniques,

1.4. Comitès de Tumors

En l'Hospital d'Elda es realitzen els següents Comitès multidisciplinaris:

- Comitè de mama.
- Comitè de tumors digestius.
- Comitè de tumors de l'àrea d'otorinolaringologia.
- Comitè de tumors toràcics.
- Comitè de tumors ginecològics.
- Comitè de tumors urològics.

1.4. Comissions de qualitat:

- Comissió de Farmàcia.
- Comissió de mortalitat.
- Unitat de Qualitat.
- Comissió de Pal·liatius.

2. INVESTIGACIÓ

La investigació ha de contemplar-se com una tasca fonamental de l'Hospital i en la nostra especialitat la considerem inseparable de l'assistència.

Es participa de forma activa en Grups Nacionals d'Investigació, desenvolupant en el centre assajos clínics fases II i III, i estudis observacionals en les patologies més freqüents.

3. DOCÈNCIA

Pregrau i postgrau

Roten en el nostre servei estudiants de medicina, infermeria, i metges residents de Medicina Interna.

Formació continuada en Oncologia Mèdica.

El programa de sessions és fonamental per a una actualització i cohesió de criteris assistencials i d'investigació i per a la formació continuada de tots els seus components.

Es realitzen sessions:

- amb infermeria: dels pacients ingressats, de nous tractaments
- Sessions bibliogràfiques, d'actualització de protocols, revisió de distintes patologies, primeres visites, etc

4. ENLLAÇOS D'INTERÈS

- Enllaços interns
 - Cartera de serveis completa.
- Enllaços externs
 - Societat Espanyola d'Oncologia (SEOM)
 - Associació Espanyola contra el Càncer (AECC)

13/06/16

At. Especializada - Cart. Servs. - A. Medica - Neurología

Servei de NEUROLOGÍA

13/06/16

AAt. Especializada - Cart. Servs. - A. Medica - Neumologia

SECCIÓ DE PNEUMOLOGIA

PATOLOGIES

La Pneumologia s'ocupa del diagnòstic, tractament, seguiment i prevenció de les malalties que afecten l'aparell respiratori en les persones majors de 14 anys (en els menors es denomina pneumologia pediàtrica).

Entre les patologies més freqüents es troba l'EPOC (malaltia pulmonar obstructiva crònica), l'asma, la tuberculosi i altres infeccions respiratòries (bronquitis i pneumònies) i els tumors respiratoris, sent el més freqüent el càncer de pulmó.

La síndrome d'apnea-hipopnea durant el son (SAHS) és també una de les malalties respiratòries més freqüents que diagnostiquem i tractem els pneumòlegs.

Altres patologies menys freqüents són les malalties intersticials, les bronquièctasis i la fibrosi quística en majors de 14 anys, la malaltia tromboembòlica i les malalties de la pleura i el mediastí.

DEPENDENCIES

- 1 Planta d'hospitalització (3a esquerra, edifici antic) amb 9 llits.
- 1 Zona de consultes en l'hospital amb dos consultes (soterrani de consultes externes).
- 1 Zona d'exploracions especials respiratòries on es realitzen exploracions invasives (videobroncoscòpies, ecobroncoscòpies, toracocentesi i biòpsies pleurals), ecografia toràcica i exploració funcional respiratòria (espirometries, pletismografies, difusió, músculs respiratoris, test de mannitol, test de 6 minuts marxa) (3a planta, edifici antic).
- 1 Consulta en el centre d'especialitats Pare Manjón d'Elda, on a més es realitzen espirometries (planta baixa).
- 1 Consulta en el CSI de Villena on també es realitzen espirometries (primera planta).

CONTACTE

- TELÈFONS
 - Administrativa de Pneumologia: 966989092
 - Consulta externa de pneumologia de l'hospital: 966989142
- CORREU ELECTRÒNIC
 - neumo_helda@gva.es

ENLLAÇOS D'INTERÉS

- Cartera de serveis completa

13/06/16

At. Especializada - Cart. Servs. - A. Medica - Nefrologia

Servei de NEFROLOGIA

13/06/16

At. Especializada - Cart. Servs. - A. Medica - MINT

Servei de MEDICINA INTERNA

13/06/16

At. Especializada - Cart. Servs. - A. Medica - MDIG

Servei de MEDICINA DIGESTIVA

13/06/16

At. Especializada - Cart. Servs. - A. Medica - Endocrinologia

Servei d'ENDOCRINOLOGÍA

13/06/16

At. Especializada - Cart. Servs. - A. Medica - CEXT

Servei de CONSULTES EXTERNES

13/06/16

At. Especializada - Cart. Servs. - A. Medica - Cardiologia

SECCIÓ DE CARDIOLOGIA

1. DOTACIÓ DE LA SECCIÓ DE CARDIOLOGIA DE L'HOSPITAL GENERAL UNIVERSITARI ELDA

1.1. PERSONAL

La Secció de Cardiologia del Departament de Salut d'Elda està dotada de recursos humans que tenen a la seua disposició una material per al desenvolupament de la seua activitat professional en els espais destinats a l'activitat esmentada.

1.2. MATERIAL

La secció de cardiologia disposa per a la prestació de serveis de llits d'hospitalització, sales destinades a la realització de proves complementàries i consultes en l'àmbit hospitalari i extrahospitalari per a l'atenció ambulatoria dels pacients.

2. CARTERA DE SERVEIS DE LA SECCIÓ DE CARDIOLOGIA DE L'HOSPITAL GENERAL UNIVERSITARI ELDA

2.1. ÀREA D'HOSPITALITZACIÓ: ATENCIÓ MÈDICA DE PACIENTS INGRESSATS A CÀRREC DE LA SECCIÓ DE CARDIOLOGIA.

L'atenció mèdica dels pacients ingressats a càrrec de la secció de cardiologia, és un dels pilars bàsics de l'actuació de la cardiologia dins de l'àmbit hospitalari.

Aquesta activitat comporta la realització de l'anamnesi, exploració física, la realització i anàlisi de proves complementàries, l'establiment del judici diagnòstic i l'adopció de les mesures terapèutiques adequades en cada cas.

2.2. ACTIVITAT ASSISTENCIAL AMBULATORIA EN EL MEDI HOSPITALARI

La secció de cardiologia dispensa assistència ambulatoria en les consultes externes de l'hospital a:

Tots aquells pacients remesos per a seguiment de les seues cardiopaties a l'alta des de l'àrea d'hospitalització de cardiologia.

Aquells pacients que són remesos des d'altres consultes d'atenció especialitzada hospitalària, per al diagnòstic i seguiment de les seues cardiopaties.

2.3. ACTIVITAT ASSISTENCIAL AMBULATORIA EN ELS CENTRES D'ESPECIALITATS

En els centres d'especialitats s'atén a tots aquells pacients remesos a la consulta esmentada:

Per al diagnòstic i tractament, des d'atenció primària.

Per a seguiment des de l'àrea d'hospitalització de cardiologia.

Per a diagnòstic i tractament des de consultes d'atenció especialitzada hospitalària i ambulatoria d'altres especialitats.

2.4. ÀREA DE TÈCNiques DE CARDIOLOGIA

La secció de cardiologia oferta la realització d'exploracions complementàries que es realitzen, tant a nivell intradepartamental com extradepartamental, a través de la remissió de pacients als nostres centres de referència en les diferents àrees.

2.5. CIRURGIA CARDÍACA

El nostre centre habitual de derivació de pacients per a intervencions de cirurgia cardíaca és el Servei de Cirurgia Cardíaca de l'Hospital General Universitari d'Alacant. Per a això, s'assisteix a les sessions mèdiques quirúrgiques que es realitzen de forma setmanal en el centre esmentat.

Així mateix, en determinats casos, en funció de les característiques del pacient, se'ls remet al Servei de Cirurgia Cardíaca de l'Hospital Universitari i Politècnic La Fe (València).

2.6. DOCÈNCIA

2.6.1. DOCÈNCIA PREGRAU

La Secció de Cardiologia del Departament de Salut d'Elda col·labora de forma activa en el programa de formació pregrau de les Universitats amb què el Departament té signats convenis de col·laboració. L'activitat docent pregrau es realitza a 2 nivells:

- Grau de Medicina i cirurgia
- Grau d'Infermeria

2.6.2. DOCÈNCIA POSTGRAU

La docència postgrau forma part de l'activitat de la secció. Aquesta es realitza per mitjà de la tutorització de pràctiques amb els metges que realitzen la seua formació en el nostre departament.

Els objectius del període de formació en Cardiologia passen per adquirir destreses en el diagnòstic i tractament dels pacients afectes de cardiopaties. En la Secció de Cardiologia realitzen període de formació residents de:

- Medicina Familiar i Comunitària
- Medicina Interna
- Anestesiologia i Reanimació

3. ENLLAÇOS D'INTERÉS

- Enllaços interns
 - Cartera de serveis completa
- Enllaços externs
 - Societat Espanyola de Cardiologia
 - Societat Valenciana de Cardiologia
 - Fundació Espanyola del Cor

At. Especializada - Cart. Servs. - A. Medica - Alergologia

Servei d'AL·LÈRGOLOGIA

QUÈ ÉS L'AL·LÈRGIA?

L'al·lèrgia és una resposta exagerada de l'organisme produïda pel contacte amb determinades substàncies al·lèrgiques o al·lèrgens inhalants (com els àcars, caspa d'animals, pol·lens d'arbres i males herbes, o agents presents en el medi laboral com la farina de cereals, làtex, etc, aliments, medicaments, verí d'abella i vespa, i altres), que indueixen manifestacions clíniques característiques. El sistema immunitari dels individus al·lèrgics produeix anticossos IgE quan s'exposa repetidament a aquestes substàncies (o sensibilització).

Les malalties al·lèrgiques són considerades per l'Organització Mundial d'Al·lèrgia (WAO) un problema important de salut pública. La prevalença creixent en països desenvolupats, on ja afecten el 20% de la població, com en els que estan en via de desenvolupament, fan considerar-les com una epidèmia del segle XXI. Segons alguns especialistes, s'espera que en 2050 prop de la meitat de la població patirà algun trastorn al·lèrgic.

La Unitat d'Al·lèrgologia del HGUE va iniciar el seu camí al gener de 1988, i va celebrar el 25è aniversari a l'abril de 2013. Durante aquest període van ser atesos en la nostra consulta 90.053 pacients, dels quals 26.458 van ser de primera visita i 63.160 successives.

CARTERA DE SERVEIS

La Secció d'Al·lèrgologia està formada per tres al·lèrgòlegs que realitzen la seua activitat assistencial en la zona de Consultes externes HGUE, de dilluns a divendres, i en el Centre de Salut Integrat de Villena (CSIV), dimarts i dijous.

Prestacions diagnòstiques

- AL·LÈRGIA RESPIRATÒRIA: estudi de pacients remesos per sospita de rinitis, conjuntivitis, rinoconjuntivitis i asma bronquial.
- AL·LÈRGIA MEDICAMENTOSA
- AL·LÈRGIA ALIMENTÀRIA
- AL·LÈRGIA A VERÍ D'HIMENÒPTERS
- AL·LÈRGIA CUTÀNIA: estudi de pacients amb sospita d'urticària i/o angioedema, dermatitis de contacte, dermatitis atòpica, angioedema hereditari, dermatitis ocupacional
- ANAFILAXI . AL·LÈRGIA A LÀTEX I ANISAKIS.

Altres prestacions (Docència i investigació)

- Docència Pregrau: pràctiques a alumnes UMH
- Docència Postgrau: rotacions MIR metges de família, FIR,
- Formació continuada dirigit a EAP (Tallers d'Immunoteràpia en centres de salut, cursos EVES..)
- Investigació: participació en assajos clínics, comunicacions a congressos nacionals i internacionals, publicacions en revistes científiques, tesis doctorals.
- Participació en les Comissions de Formació i Històries clíniques del HGUE.
- Participació en sessions clíniques Al·lèrgologia i en sessions mensuals organitzades per AVAIC

INFORMACIÓ PER AL PACIENT

Consells per al pacient abans d'acudir a la consulta

- Si és la primera vegada que hi acudeix ha de prendre les mesures següents:
 - No prendre antihistamítics (pastilles per a l'al·lèrgia) 5 dies abans
 - No aplicar-se crema en els braços el dia que acudisca a consulta
 - Podrà anar desdijunat
 - Haurà d'aportar la medicació que pren així com tots els informes que tinga en relació amb el motiu de consulta
 - En cas de reaccions amb medicaments, aliments, cosmètics... s'aconsella que aporte el nom o porte a consulta els agents responsables
- En cas de ser una revisió en què li hagen indicat que cal fer o repetir proves d'al·lèrgia, o que crega ser al·lèrgic a alguna cosa nova:
 - Ha de suspendre els antihistamítics (i anticatarrals/antigripals), 5 dies abans de la data de consulta.
 - Si té dubtes, comente-li a la infermera la medicació que està prenent.
- En el cas que estiga amb vacuna per a l'al·lèrgia
 - Haurà de portar-la sempre que acudisca a consulta a revisió
 - No ha de quedar-se sense vacuna abans d'anar a revisió llevat que el seu metge al·lèrgic li l'haja suspés.
 - En cas de quedar-se embarassada i estar en tractament amb vacuna per a l'al·lèrgia amb bona tolerància, no hi ha motius per a retirar-la

Consells útils per a les patologies al·lèrgiques més freqüents en la zona.

1. Al·lèrgia ambiental

Els símptomes més habituals són rinitis (coentor nasal, mucositat nasal, esternuts, congestió) així com rinoconjuntivitis (a més de rinitis, coentor ocular, enroigiment ocular, llagrimaig, unflor ocular) i asma bronquial (falta d'aire, sorolls en el pit, tos, dificultat per a l'exercici físic).

Mesures de control ambiental per als al·lèrgics a:

- **Àcars de la pols domèstica:** és important intentar reduir en el màxim la concentració d'àcars en la casa i sobretot en el dormitori per mitjà de les mesures següents:
 - Aspirar la casa
 - No agranar
 - Netejar la pols amb drap humit
 - No usar plomall

- o No usar mantes
- o No tindre estores ni moquetes
- o Llavar la roba de llit a 60°C
- o Reduir la humitat interior de la casa per davall del 50%.
- o No tindre peluixos ni llibres en el dormitori
- o Usar fundes antiàcars per al matalàs i coixí
- o Ventilar prou la casa, sobretot el dormitori
- **Pol·lens:** és important conèixer l'època de pol·linització del pol·len o pol·lens a què s'és al·lèrgic i durant aqueixa època seguir les recomanacions següents:
 - o Evitar les activitats a l'aire lliure
 - o Evitar excursions al camp sobretot els dies de vent
 - o Mantindre les finestres tancades a la nit
 - o Si es viatja amb cotxe, fer-ho sempre amb les finestretes tancades
 - o És útil l'ús d'aire condicionat amb filtre antipol·lens.
 - o Convé estar informat dels complejos pol·línics actualitzats:
 - o <http://www.polenes.com>
 - o <http://www.avaic.org/concentraciones>
- **Al·lèrgogens animals:** la millor mesura és retirar les mascotes del domicili de tot al·lèrgic a elles, però si no és possible, s'ha d'aconseguir:
 - o Impedir l'entrada de l'animal en el dormitori del pacient (mantindre sempre la porta del dormitori tancada)
 - o Retirar estores i moquetes que acumulen residus orgànics de l'animal
 - o Banyar-lo setmanalment
 - o Raspallar-los fora de casa
- **Fongs:** les espores dels fongs i altres partícules fúngiques poden inhalar-se tant en exteriors com interiors.
 - o Consells en l'exterior
 - o Evitar vegetació en descomposició
 - o No visitar quadres, estables, granges,...
 - o No entrar en magatzems de gra o palla i evitar la seua manipulació
 - o No entrar en llocs on s'emmagatzemen aliments
 - o Evitar tallar la gespa o usar màscara per a fer-ho
 - o Consells en l'interior
 - o Evitar l'ús d'humidificadors
 - o Mantindre la vivenda ben ventilada
 - o Netejar periòdicament el sistema de climatització i aire condicionat
 - o Al pintar la casa es poden emprar pintures antifúngiques, sobretot en les zones amb tendència a la formació d'humitats
 - o Mantindre sec el bany
 - o Netejar ben sovint les finestres per a evitar la formació d'humitats
 - o Evitar la descomposició d'aliments.
 - o Evitar animals amb gàbia (pardals i rosegadors) i peixeres

2. Urticària

És una manifestació cutània de faves rogenques, elevades i sovint amb picor que involucra la porció superficial de la dermis. Quan l'episodi és inferior a 6 setmanes, es considera un trastorn agut.

Consells generals per als pacients amb urticària

- **Dieta**
 - o En la mesura que es pugui, limitar la ingesta a aliments frescs i begudes naturals, no envasats
 - o Evitar aliments que puguin exacerbar la urticària:
 - o Begudes alcohòliques
 - o Espècies coents
 - o Mariscos
 - o Conserves de peix
 - o Formatges curats
 - o Carns i embotits de porc
 - o Fruïtes seques
 - o Xocolata i derivats del cacau
- **Roba**
 - o Per a evitar noves lesions d'urticària, utilitzar roba poc ajustada
 - o Llavar la roba amb detergents suaus i aclarir bé
- **Bany**
 - o En el cas que presente picor en eixir de la dutxa, substituir-la per banys temperats i no amb aigua calenta
 - o Utilitzar sabons no irritatius per a la higiene corporal, de glicerina o avena
 - o Mai fregar-se la pell per a assecar-se
- **Evitar altres factors físics que augmenten la urticària**
 - o Exposició solar directa

- o Calor i sudoració profusa
- o Canvis bruscos de temperatura
- o Fregament i rascat de la pell
- o Situacions de tensió o ansietat

3. Dermatitis atòpica

És una malaltia crònica i inflamatòria de la pell caracteritzada per aparició de lesions d'eczema que s'acompanyen d'intensa picor, sequedat i, a vegades, exsudació de líquid i formació de crostes. Encara que pot aparèixer a qualsevol edat, es produeix fonamentalment en la infància, la major part dels xiquets milloren abans dels dos anys.

En els pacients amb dermatitis atòpica sol haver antecedents familiars i/o personals d'al·lèrgia (rinitis, asma, al·lèrgia alimentària, etc.).

Síntomes

Les lesions es distribuïxen de manera característica invadint cara, coll i part superior del tronc. Així mateix ataca els plecs dels colzes i els genolls.

- Lactants: l'erupció s'inicia en les galtes i ben sovint és vesicular i exudativa.
- Xiquets: solen patir intensa picor, enrogiment, sequedat i descamació. Sovint, l'erupció afecta els plecs i de vegades associa la formació de vesícules amb posterior exsudació i formació de crostes.
- Adults: solen tindre lesions seques hiper o hipopigmentadas amb picor molt intens i prolongat.

Els pacients amb dermatitis atòpica poden experimentar empitjorament i millora segons circumstàncies tan variables com l'estació de l'any, el clima, el medi ambient, factors psicològics o malalties intercurrents.

Evolució

La dermatitis atòpica tendeix a la desaparició o a la millora en la gran majoria dels casos.

S'estima que el 50 o 60% dels casos d'inici en la lactància es curen cap als 2 o 3 anys d'edat, i que més del 90% dels casos es curen cap a la pubertat.

Cures per al pacient amb dermatitis atòpica

- Atenció corporal i higiene
 - o El bany no ha de prolongar-se més de 10 minuts. S'aconsella l'ús d'aigua temperada (inferior als 33°C). Evitar la fricció de la pell.
 - o S'han de triar gels per al bany que no ressequen la pell, preferiblement sobregrassos i amb pH fisiològic.
 - o L'assecat ha de ser suau sense fregar amb la tovalla.
 - o Aplicar després del bany crema emol·lient específica. S'ha comprovat que l'ús diari d'una crema emol·lient és una ajuda eficaç per a espaiar els brots.
 - o Mantindre les ungles curtes i netes per a evitar que durant el rascat es produïsquen lesions i infeccions.
- Vestimenta
 - o Triar preferentment roba de cotó i lli, inclosa la del llit, perquè facilita la transpiració.
 - o Evitar l'ús de llana i els teixits sintètics que incrementen la temperatura corporal i accentuen la picor.
 - o Al llavar la roba, ha de rentar-se bé i evitar l'ús de suavitzant i lleixius.
 - o S'aconsella calçat amb bon aireig i l'ús de calcetins de cotó o fil.
 - o Tota roba nova ha de ser llavada abans d'usarla per primera vegada.

INFORMACIÓ GENERAL

Citacions

- Els pacients citats per primera vegada que necessiten canviar la data de consulta han de fer-ho 2 dies abans de la citació, comunicant-ho en la mateixa consulta d'Al·lèrgia o cridant al telèfon 966989096
- Per a sol·licitar cita de revisió (ja vist prèviament en consulta d'Al·lèrgia) ho poden fer els dilluns, dimecres i divendres de 12 a 15 hores al telèfon ja indicat.

Ubicació

- Planta baixa, ala esquerra (contigua al S. d'admissió). Àrea de Consultes externes.

ENLLAÇOS D'INTERÉS

- Enllaços interns
 - o Cartera de serveis completa.
- Enllaços externs
 - o Associació d'Afectats per la Urticària Crònica
 - o Associació d'Al·lèrgics a las Picadures d'Himenòpters
 - o Associació de Familiars i Pacients de Dermatitis Atòpica
 - o Associació Espanyola d'Al·lèrgics al Làtex
 - o Associació Espanyola d'Angioedema Familiar
 - o Associació Espanyola de Dèficits Inmunitaris Primaris
 - o Associació Espanyola de Malalts de Mastocitosis
 - o Associació Espanyola d'Al·lèrgics a Alimentos i Làtex
 - o Federació de Associacions de Celíacs d'Espanya
 - o Associació Madrilenya d'Al·lèrgies Alimentàries
 - o Societat Espanyola d'Al·lèrgologia i Immunologia Clínica
 - o Societat Espanyola d'Immunologia i Al·lèrgia Pediàtrica
 - o Associació Valenciana d'Al·lèrgologia i Immunología Clínica

At. Primaria - Uds Apoyo - UCA Elda - Mapa



13/06/16

At. Primaria - Uds Apoyo - UCA Villena - Mapa

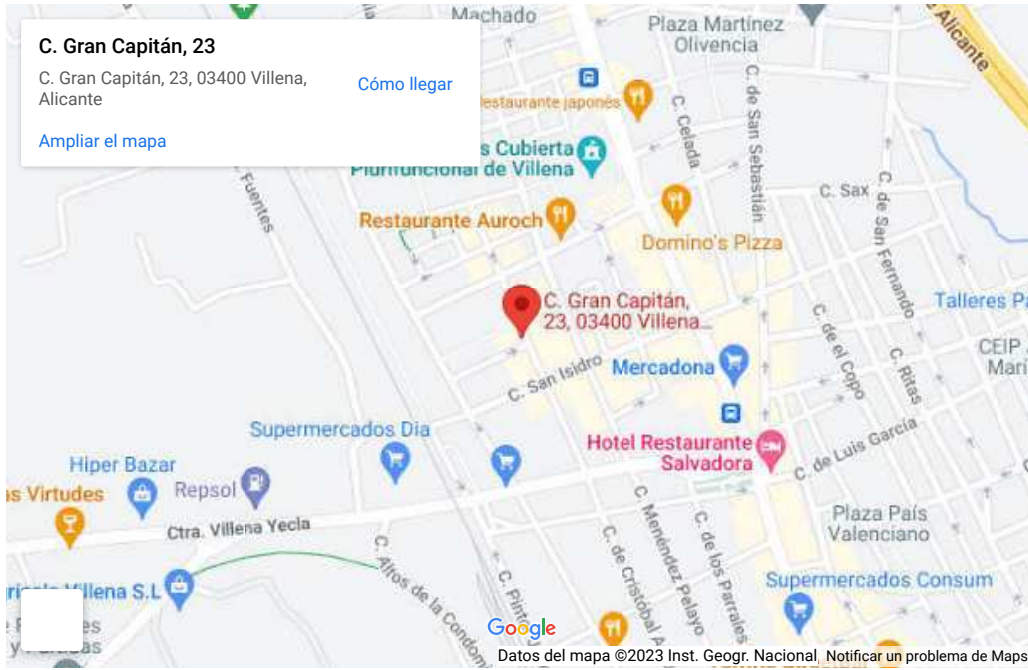

13/06/16

At. Primaria - Uds Apoyo - USM Petrer - Mapa



13/06/16

At. Primaria - Uds Apoyo - USM Villena - Mapa



13/06/16

At. Primaria - Uds Apoyo - USM Novelda - Mapa



13/06/16

At. Primaria - Uds Apoyo - USM Elda - Mapa



13/06/16

At. Primaria - Uds Apoyo - USM Monovar - Mapa



13/06/16

At. Primaria - Uds Apoyo - USM Infantil - Mapa

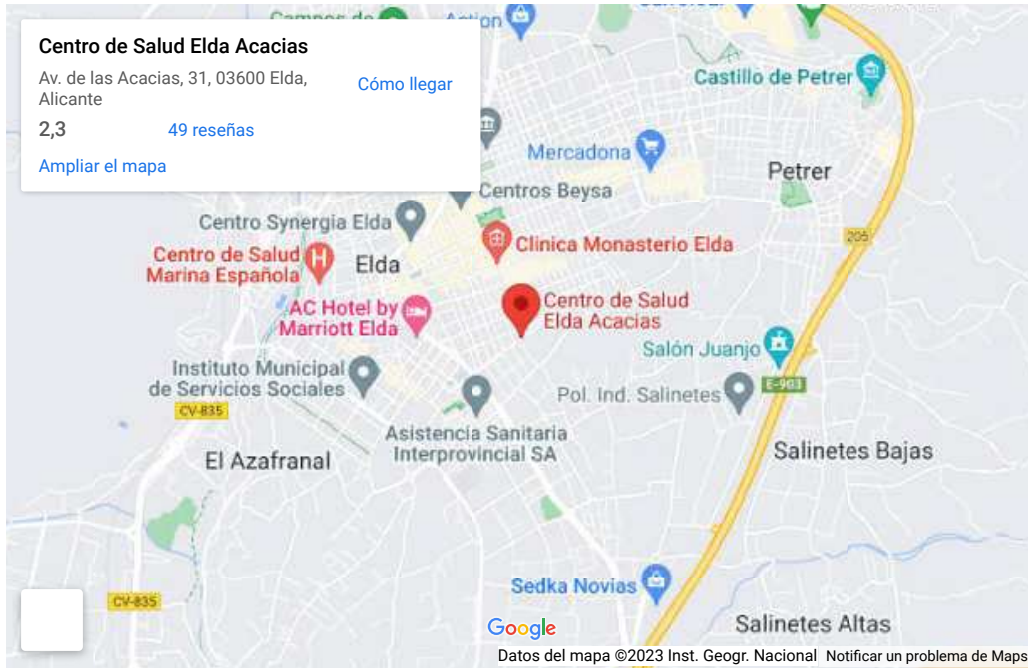

13/06/16

At. Primaria - Uds Apoyo - CSSyR Elda - Mapa

Centro de Salud Elda Acacias

Av. de las Acacias, 31, 03600 Elda,
Alicante

[Cómo llegar](#)

2,3 [49 reseñas](#)

[Ampliar el mapa](#)



Google

Datos del mapa ©2023 Inst. Geogr. Nacional [Notificar un problema de Maps](#)

13/06/16

At. Primaria - Uds Apoyo - CSSyR Novelda - Mapa



13/06/16

At. Primaria - Uds Apoyo - CSSyR Petrer - Mapa



Google

Datos del mapa ©2023 Inst. Geogr. Nacional [Notificar un problema de Maps](#)

13/06/16

At. Primaria - Uds Apoyo - CSSyR Villena - Mapa

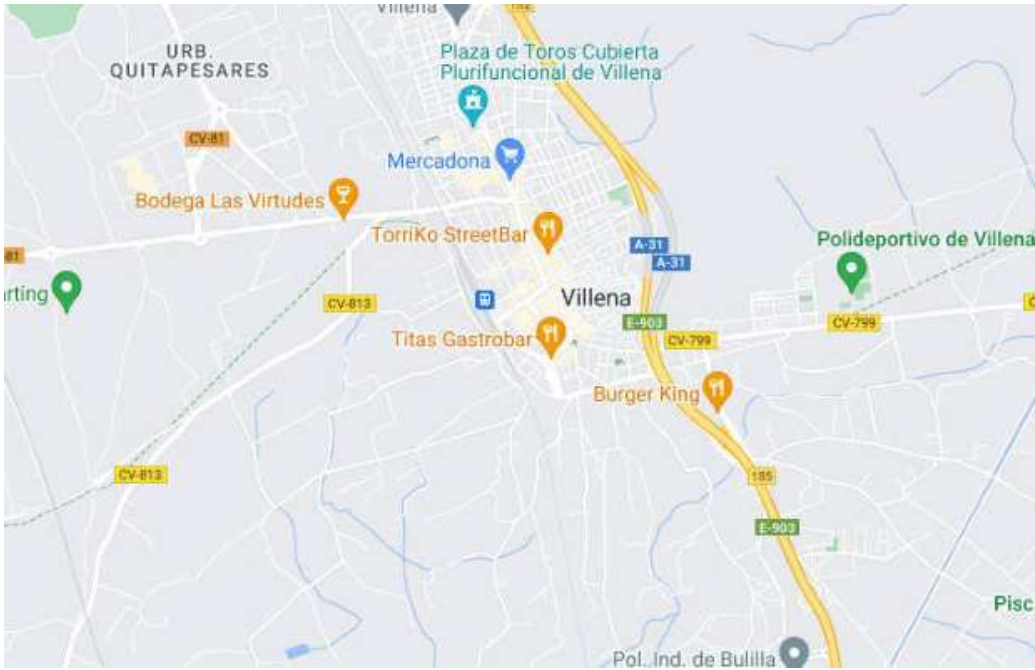

13/06/16

At. Primaria - Uds Apoyo - CSSyR Monovar - Mapa



13/06/16

At. Primaria - Uds Apoyo - PAC Biar - Mapa

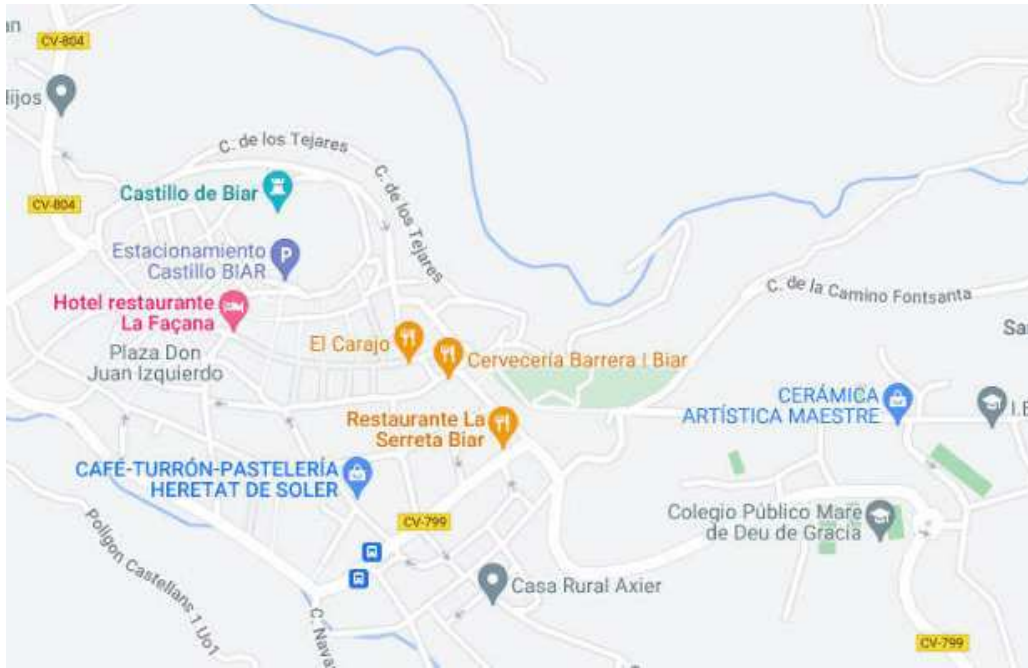

13/06/16

At. Primaria - Uds Apoyo - PAC Elda - Mapa

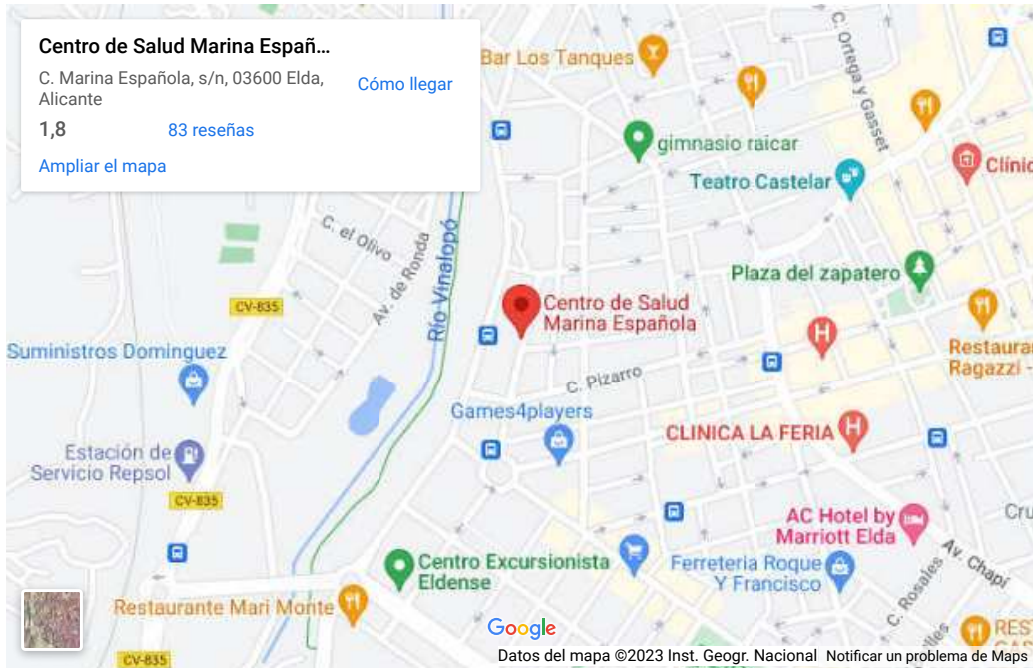

13/06/16

At. Primaria - Uds Apoyo - PAC Monovar - Mapa



13/06/16

At. Primaria - Uds Apoyo - PAC Novelda - Mapa



13/06/16

At. Primaria - Uds Apoyo - PAC Petrer - Mapa



13/06/16

At. Primaria - Uds Apoyo - PAC Pinoso - Mapa

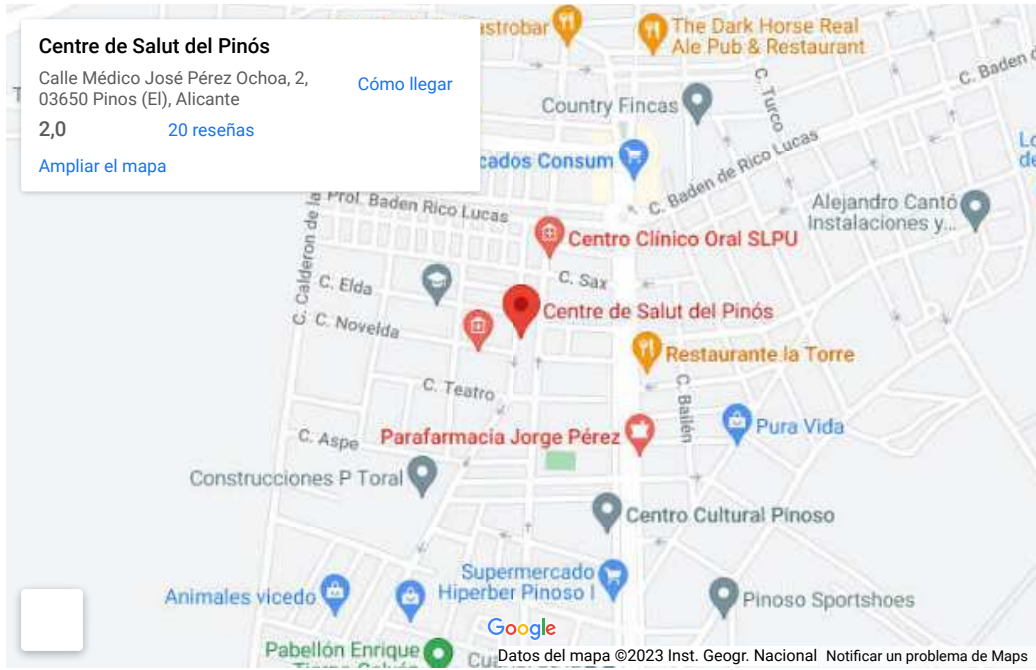

13/06/16

At. Primaria - Uds Apoyo - PAC Sax - Mapa



13/06/16

At. Primaria - Uds Apoyo - PAC Villena - Mapa



13/06/16

At. Primaria - Uds Apoyo - Resumen

Las unidades de apoyo aportan ciertos servicios que no son proporcionados por los Centros de Salud. Estos servicios son:

- **Unitats de Conductes Adictives (UCA):** Garantitza l'assistència sanitària, psicològica i social a las persones afectades pels problemes derivats del consum de drogues i d'altres trastorns adictius. Activitas: Tractament mèdic, psicològic i familiar dels afectats, Grup d'autoajuda dirigit a familiars de drogodependents, Grup d'ajuda per deixar l'adició al Tabac, Dispensari de metadona.
- **Unitats de Salut Mental (USM):** Aporten assistència front a enfermetats i trastorns mentales.
- **Centres de Salut Sexual i Reproductiva (CSSIR):** Proporcionen ajuda front a enfermetats i problemas de caràcter sexual i reproductiu.
- **Punts d'Atenció Continuada (PAC):** Són els punts on s'ofereix assistència sanitària quan els Centres de Salut es troben tancats. Són el primer punt d'atenció urgent.

13/06/16

At. Primaria - Centros - CA Beneixama - Cartera servicios

Cartera de Serveis del C.A. BENEIXAMA

El C.A. Beneixama disposa dels següents serveis:

- Medicina general
- Infermeria

El C.S. Biar és el **Punt d'Atenció Continuada (PAC)** de la Zona Bàsica de Salut 2. Això vol dir que el centre atén les urgències sanitàries fora del horari assistencial diari.

Les Unitats de Suport d'aquest centre son:

- Centre de Salut Sexual i Reproductiva de Villena
- Unitat de Salut Mental de Villena
- Unitat de Conductes Adictives de Villena
- Pediatria: C.S. Biar
- Matró/ona: C.S. Biar
- Rehabilitació: C.S. Villena I
- Radiologia: C.S.I. Villena

13/06/16

At. Primaria - Centros - CS Biar - Cartera servicios

Cartera de Serveis del C.S. BIAR

El C.S. Biar disposa dels següents serveis:

- Medicina general
- Infermeria
- Pediatria
- Matrò/ona

El C.S. Biar és el **Punt d'Atenció Continuada (PAC)** de la Zona Bàsica de Salut 2. Això vol dir que el centre atén les urgències sanitàries fora del horari assistencial diari.

Les Unitats de Suport d'aquest centre son:

- Centre de Salut Sexual i Reproductiva de Villena
- Unitat de Salut Mental de Villena
- Unitat de Conductes Adictives de Villena
- Rehabilitació: C.S. Villena I
- Radiologia: C.S.I. Villena
- Treball Social: Aquestes prestacions es gestionen des dels Serveis Socials de l'Ajuntament de Biar.

13/06/16

At. Primaria - Uds Apoyo - Mapa PACs

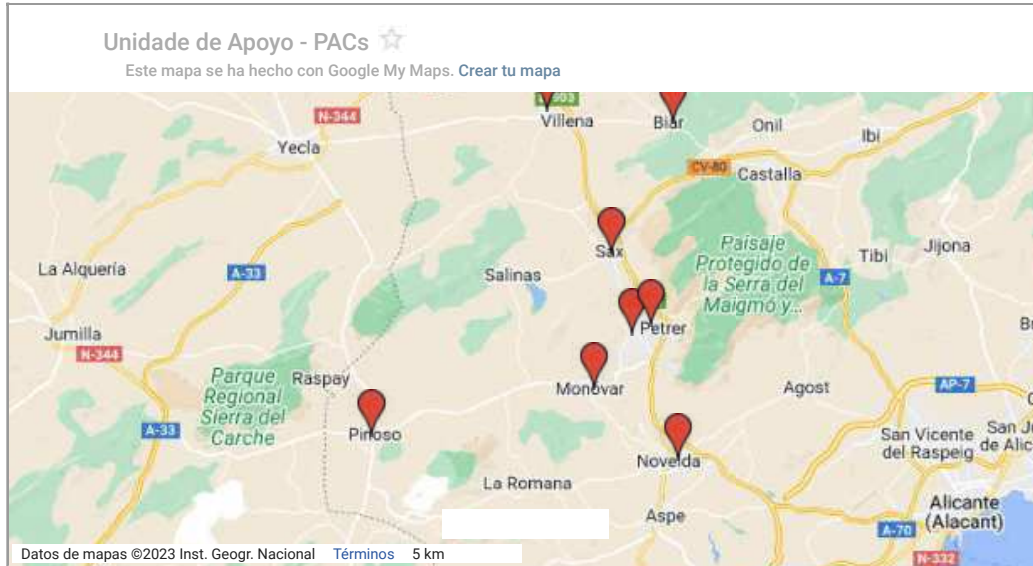

13/06/16

At. Primaria - Uds Apoyo - Mapa CSSyRs

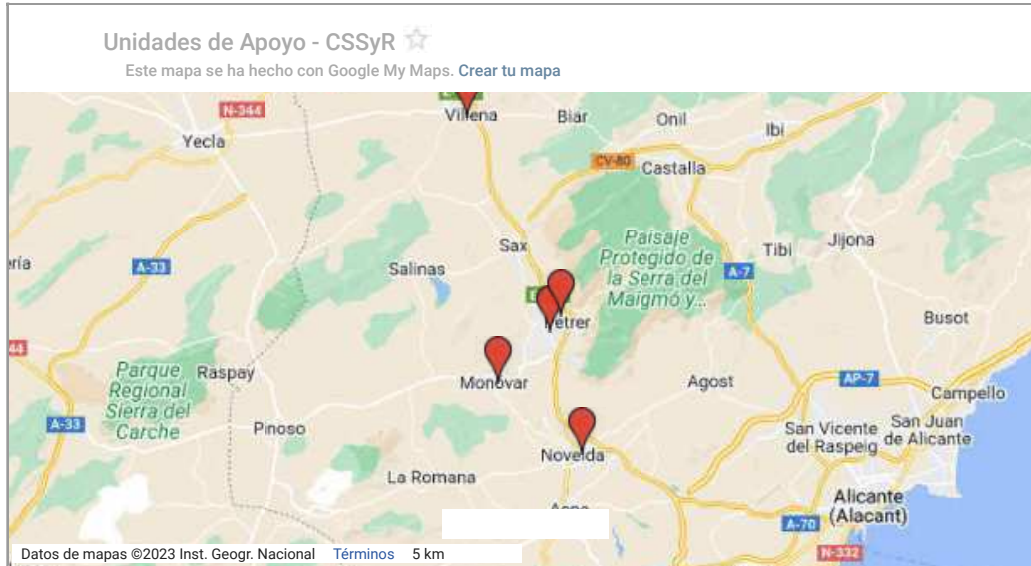

13/06/16

At. Primaria - Uds Apoyo - Mapa UCAs

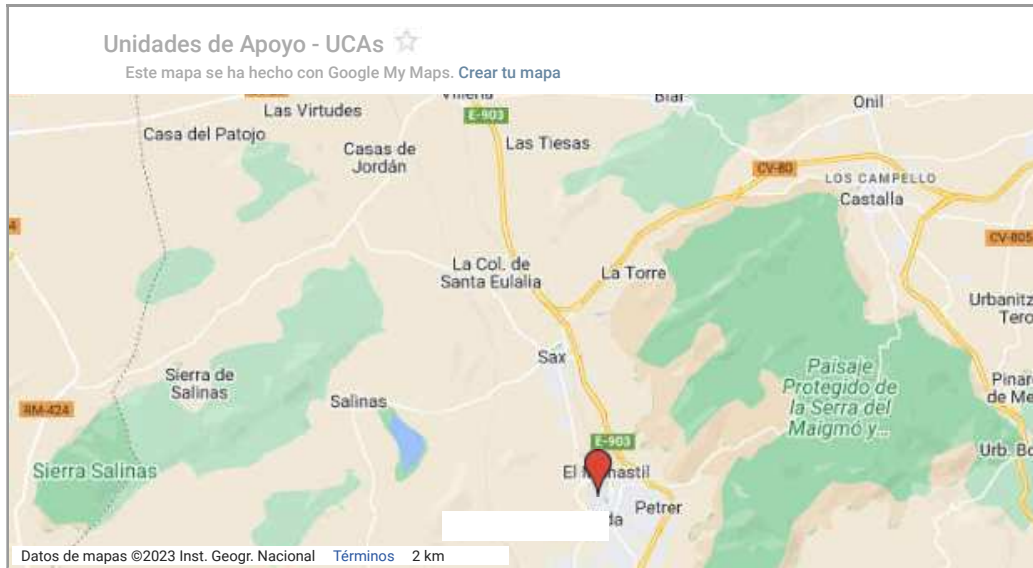

13/06/16

At. Primaria - SAMU

Servei d'Ajuda Mèdica Urgent (SAMU)

Unitat: Departament de Salut d'Elda
Direcció: C/ Aaiún, s/n
03010 ALACANT (Alacant)
Telèfon: 965 144 000
Horari: 24 hores

13/06/16

Ciudadano - Guía del usuario

GUIA DE L'USUARI

Estimat usuari: L'equip de direcció d'aquest centre desitja proporcionar-li una estada el més confortable possible i beneficiosa per a la recuperació de la seua salut. Aquest hospital, d'àmbit públic, depén de la Conselleria de Sanitat, organisme del govern autònom de la Comunitat Valenciana, representat per la Generalitat Valenciana. Tots els mitjans assistencials d'aquest hospital estan a la seua disposició, així com tot el personal que hi treballa. En cas de necessitat, no dubte a sol·licitar la informació que necessite. Esperem que la informació que li brinda aquesta guia siga d'utilitat. Li agraïm sincerament la confiança depositada.

Aquesta Guia de l'Usuari conté informació pràctica sobre els accessos a l'edifici, la ubicació dels distints serveis, informació pràctica per al pacient i altres dades d'utilitat.

Document en format pdf

- Guia de l'Usuari

13/06/16

Plan Emergencias - Resumen

PLA D'EMERGÈNCIES

El present Pla d'Autoprotecció estableix les mesures que cal prendre en cas d'emergència en les instal·lacions de l'HOSPITAL GENERAL D'ELDA – MARE DE DÉU DE LA SALUT que està situat en la carretera de Sax, s/n, en el terme municipal d'ELDA, en la província d'Alacant.

El Pla d'Autoprotecció defineix l'estructura organitzativa, responsabilitats, comunicacions i recursos a mobilitzar, en el control i combat de les diferents emergències que poden succeir, de manera que s'aconseguisca d'una manera eficaç:

- Previndre en la mesura que siga possible, l'esdeveniment de situacions d'emergència.
- Controlar l'esdeveniment que ha causat l'emergència.
- Protegir les persones.
- Reduir al mínim les conseqüències sobre els béns.
- Informar el personal i usuaris.
- Alertar els serveis públics d'ajuda.

13/06/16

At. Primaria - Uds Apoyo - Mapa USMs



13/06/16

Enllaços web del Departament d'Elda

Salut Pública

Seguritat Vial

Cita prèvia

Consulta de nòmines

Gestió de permisos

Intranet

13/06/16

Enlaces Interes - URLs informacion general

Informació General

[Home BC Cancer Agency public](#)

[Farmacies de guardia](#)

[NCI - Cancer Information](#)

13/06/16

Enlaces Interes - URLs org. medicos calidad

Qualitat, Ètica i Gestió

[EFQM Home Page](#)

[Fundació Avedis Donabedian](#)

[Catàleg Colectiu de Publicacions Periòdiques en Ciències de la Salut - C-17](#)

[Centre d'Investigació en Economia i Gestió de la Salut \(CIEGS\)](#)

[Unitat de Servei a la Gestió Sanitària](#)

[Sanitat, Administració i Gestió](#)

[Centre de Recerca en Economia i Salut \(CRES\) - U. Pompeu Fabra](#)

[Kiosko del Conocimiento \(Consellería de Sanitat\)](#)

[Fundació Gaspar Casal](#)

[Patient Safety Institute](#)

13/06/16

Enlaces Interes - URLs org. medicos indicadores

Indicadores y Estadísticas

[NHS Performance Indicators](#)

[Statistiques Sanitaires France](#)

[Healthcare Cost and Utilization Project HCUPnet](#)

[National Center for Health Statistics](#)

[Institut Nacional d'Estadística.\(INEBASE\)](#)

[Servicio de Epidemiología de la DSP](#)

[European health for all database \(HFA-DB\)](#)

[Sistema de Información Sanitaria de España](#)

[Estadísticas Nacionales del Ministerio de Sanidad u Consumo](#)

13/06/16

Guías Clínicas

Medicina fonamentada en la evidència

National Guideline Clearinghouse

CRD Databases

HTA. Health Technology Assessment

Publicacions de l'Agència Catalana d'Avaluació de Tecnologia

Guías de Práctica Clínica del National Institute for Clinical Excellence (NHS)

Carles III: Agència d'Avaluació de Tecnologies Sanitàries

International Network of Agencies for Health Technology Assessment (INAHTA)

Agence nationale d'accreditation et d'évaluation en santé; (ANAES)

Canadian Coordinating Office for Health Technology Assessment (CCOHTA)

Committee for Evaluation and diffusion of Innovative Technologies (CEDIT)

RAND Corporation

Joint Commission on Accreditation of Healthcare Organizations (JCAHO)

Societat Espanyola de Calitat Asistencial

Publicacions de l'Hospital de Donostia

CHSPR - Centre for Health Services & Policy Research

Guías del SBU

Cochrane (Ministeri de Sanitat i Consum)

Guías de l'Hospital Clínic La Fé

Interés Clínic

Vademecum Internacional

Entrez-PubMed

Medical Algorithms Project

Cancer.gov

ICMJE - Uniform Requirements for Manuscripts Submitted to Biomedical Journals

OpenEpi - The Epidemiologic Calculator

Search OMIM -- Online Mendelian Inheritance in Man

Breast Cancer Risk Assessment Tool

Fetal growth assessment - decision support

ICMJE - Uniform Requirements for Manuscripts Submitted to Biomedical Journals

Base de Dades de Portalfarma

Scientific electronic library online (SciELO)

Oncoguies de l'Agència Catalana d'Avaluació de Tecnologia

13/06/16

Enlaces Interes - URLs org. oficiales internacionales

Organismos Oficiales Internacionales

Organización para la Cooperación y el Desarrollo

EpiData

Epi Info

World Health Organization

World Health Report

Centers for Disease Control

Europa - La Unión Europea en línea

World Health Organization Regional Office for Europe

13/06/16

Enlaces Interes - URLs org. oficiales nacionales

Organismes Oficials Nacionals

Associació Valenciana d'Hematologia i Hemoteràpia

Associació d'Hematologia i Hemoteràpia

Ministeri de Sanitat i Consum

Generalitat Valenciana

Conselleria de Sanitat

Diari Oficial de la Generalitat Valenciana - DOGV

Butlletí Oficial de la Província d'Alacant - BOP

BOE Intranet

Institut de Salut Carles III

Universitat d'Alacant

Universitat Miguel Hernández

Il·lustre Col·legi Oficial de Metges

Col·legi Oficial d'Infermeria

Revista "Viure en Salut"

13/06/16

At. Especializada - CSI Villena - Cartera servicios

Cartera de Serveis del C.S.I. de VILLENA

► Àrea Mèdica

- Alergologia
 - Cardiologia
 - Endocrinologia
 - Oncologia
 - Medicina Digestiva
 - Neumologia
 - Neurologia
 - Reumatologia
 - Rehabilitació i Fisioteràpia
 - Urologia
 - Política de Qualitat
- Admissió i Documentació Clínica
 - Laboratori
 - Radiodiagnòstic
 - Servei d'Atenció al Pacient
 - Cirurgia General
 - Cirurgia Ortopèdica i Traumatologia
 - Dermatologia
 - Ginecologia i Obstetria
 - Oftalmologia
 - Otorrinolaringologia
 - Urgències/ Umce

13/06/16

At. Especializada - CE Elda - Datos

CENTRE D'ESPECIALITATS D'ELDA

Direcció:	C/ Padre Manjón, 5 - 03600 ELDA (Alacant)
Telèfon:	966 957 100
Fax:	966 957 113
Horari:	8 a 15 horas
Servei d'Informació al Pacient (SAIP):	966 957 132

13/06/16

At. Especializada - CE Elda - Cartera servicios

Cartera de Serveis del C.E. ELDA

► Àrea Mèdica

- Cardiologia
- Endocrinologia
- Medicina Digestiva
- Neumologia
- Neurologia
- Reumatologia
- Urologia
- Admissió i Documentació Clínica
- Radiodiagnòstic
- Servei d'Atenció al Pacient
- Cirurgia General
- Cirurgia Ortopèdica i Traumatologia
- Dermatologia
- Ginecologia i Obstetria
- Oftalmologia
- Otorrinolaringologia

13/06/16

At. Especializada - CSI Villena - Mapa CSI Villena



13/06/16

At. Especializada - CE Elda - Mapa CE Elda



13/06/16

At. Primaria - Centros - CA La Encina - Mapa



13/06/16

At. Primaria - Centros - CS Villena2 - Mapa



13/06/16

At. Primaria - Centros - CS Villena1 - Mapa



13/06/16

At. Primaria - Centros - CA Salinas - Mapa



13/06/16

At. Primaria - Centros - CS Sax - Mapa



13/06/16

At. Primaria - Centros - CA L'Alguenya - Mapa



13/06/16

At. Primaria - Centros - CS Pinoso - Mapa



13/06/16

At. Primaria - Centros - CS Petrer2 - Mapa

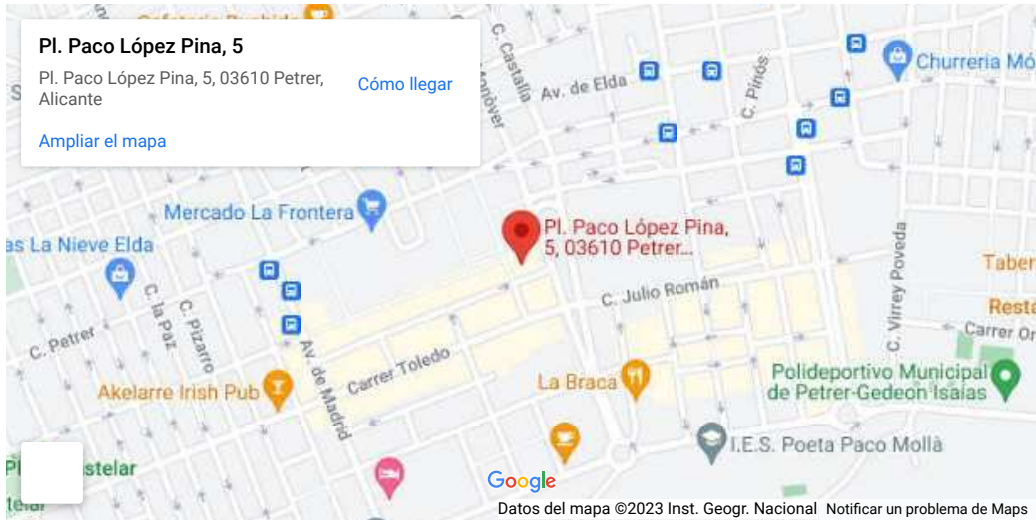

13/06/16

At. Primaria - Centros - CS Petrer1 - Mapa



13/06/16

At. Primaria - Centros - CA L'Algayat - Mapa



13/06/16

At. Primaria - Centros - CA La Romana - Mapa



13/06/16

At. Primaria - Centros - CS Novelda - Mapa



13/06/16

At. Primaria - Centros - CA Xinorlet - Mapa



13/06/16

At. Primaria - Centros - CS Monovar - Mapa



13/06/16

At. Primaria - Centros - CS Acacias - Mapa



13/06/16

At. Primaria - Centros - CA Avda Sax - Mapa



13/06/16

At. Primaria - Centros - CS Marina Española - Mapa



13/06/16

At. Primaria - Centros - CA La Canyada - Mapa



13/06/16

At. Primaria - Centros - CA Camp de Mirra - Mapa



13/06/16

At. Primaria - Centros - CA Beneixama - Mapa

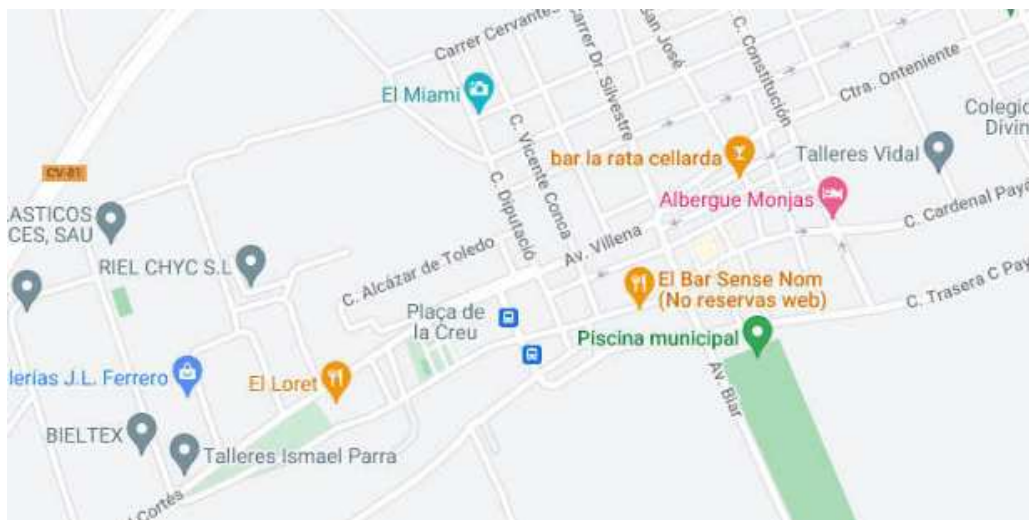

13/06/16

At. Primaria - Centros - CA La Encina - Cartera servicios

Cartera de Serveis del C.A. L'ENCINA

El C.A. L'Encina disposa dels següents serveis:

- Medicina general
- Infermeria

El C.S.I. Villena és el **Punt d'Atenció Continuada (PAC)** de la Zona Bàsica de Salut 10. Això vol dir que el centre atén les urgències sanitàries fora del horari assistencial diari.

Les Unitats de Suport d'aquest centre son:

- Centre de Salut Sexual i Reproductiva de Villena
- Unitat de Salut Mental de Villena
- Unitat de Conductes Adictives de Villena
- Radiologia: C.S.I. Villena
- Rehabilitació: C.S.I. Villena
- Odontologia: C.S. Villena I
- Higienista dental: C.S. Villena I
- Pediatria: C.S. Villena I
- Treball social: C.S. Villena I
- Matrò/ona: C.S. Villena I

13/06/16

At. Primaria - Centros - CA Salinas - Cartera servicios

Cartera de Serveis del C.A. SALINES

El C.A. Salines disposa dels següents serveis:

- Medicina general
- Infermeria

El C.S. Sax és el **Punt d'Atenció Continuada (PAC)** de la Zona Bàsica de Salut 8. Això vol dir que el centre atén les urgències sanitàries fora del horari assistencial diari.

Les Unitats de Suport d'aquest centre son:

- Centre de Salut Sexual i Reproductiva de Villena
- Unitat de Salut Mental de Villena
- Unitat de Conductes Adictives de Villena
- Radiologia: C.S.I. Villena
- Rehabilitació: C.S. Villena 1
- Odontologia: C.S. Villena 1
- Matró/ona: C.S. Sax
- Pediatria: C.S. Sax
- Treball Social: Aquestes prestacions es gestionen des dels Serveis Socials de l'Ajuntament de Sax.

13/06/16

At. Primaria - Centros - CA L'Alguenya - Cartera servicios

Cartera de Serveis del C.A. L'ALGUENYA

El C.S. L'Alguenya disposa dels següents serveis:

- Medicina general
- Infermeria

El C.S. El Pinòs és el **Punt d'Atenció Continuada (PAC)** de la Zona Bàsica de Salut 8. Això vol dir que el centre atén les urgències sanitàries fora del horari assistencial diari.

Les Unitats de Suport d'aquest centre son:

- Centre de Salut Sexual i Reproductiva de Novelda
- Unitat de Salut Mental de Novelda
- Unitat de Conductes Adictives d'Elda
- Pediatria: C.S. El Pinòs
- Treball social: C.S. El Pinòs
- Matró/ona: C.S. El Pinòs
- Odontòleg: C.S. El Pinòs
- Rehabilitació: C.S. Monóver
- Radiologia: C.S. Novelda

13/06/16

At. Primaria - Centros - CA L'Algayat - Cartera Servicios

Cartera de Servicios del C.A. L'ALGAYAT

El C.A. L'Algayat disposa dels següents serveis:

- Medicina general
- Infermeria

El C.S. Novelda és el **Punt d'Atenció Continuada (PAC)** de la Zona Bàsica de Salut 6. Això vol dir que el centre atén les urgències sanitàries fora del horari assistencial diari.

Les Unitats de Suport d'aquest centre son:

- Centre de Salut Sexual i Reproductiva de Novelda
- Unitat de Salut Mental de Novelda
- Unitat de Conductes Adictives d'Elda
- Pediatria: C.S. Novelda
- Treball social: C.S. Novelda
- Matró/ona: C.S. Novelda
- Odontòleg: C.S. Novelda
- Rehabilitació: C.S. Novelda
- Radiologia: C.S. Novelda

13/06/16

At. Primaria - Centros - CA La Romana - Cartera Servicios

Cartera de Serveis del C.A. LA ROMANA

El C.A. La Romana disposa dels següents serveis:

- Medicina general
- Infermeria

El C.S. Novelda és el **Punt d'Atenció Continuada (PAC)** de la Zona Bàsica de Salut 6. Això vol dir que el centre atén les urgències sanitàries fora del horari assistencial diari.

Les Unitats de Suport d'aquest centre son:

- Centre de Salut Sexual i Reproductiva de Novelda
- Unitat de Salut Mental de Novelda
- Unitat de Conductes Adictives d'Elda
- Pediatria: C.S. Novelda
- Treball social: C.S. Novelda
- Matró/ona: C.S. Novelda
- Odontòleg: C.S. Novelda
- Rehabilitació: C.S. Novelda
- Radiologia: C.S. Novelda

13/06/16

At. Primaria - Centros - CA Xinorlet - Cartera servicios

Cartera de Serveis del C.A. XINORLET - CASES DEL SENYOR

El C.A. Xinorlet - Cases del Senyor disposa dels següents serveis:

- Medicina general
- Infermeria

El C.S. Monòver és el **Punt d'Atenció Continuada (PAC)** de la Zona Bàsica de Salut 5. Això vol dir que el centre atén les urgències sanitàries fora del horari assistencial diari.

Les Unitats de Suport d'aquest centre son:

- Centre de Salut Sexual i Reproductiva de Petrer
- Unitat de Salut Mental d'Elda
- Unitat de Conductes Adictives d'Elda
- Pediatria: C.S. Monòver
- Matró/ona: C.S. Monòver
- Treball social: C.S. Monòver
- Higienista dental: C.S. Monòver
- Radiologia: C.E. Elda

13/06/16

At. Primaria - Centros - CA Avda Sax - Cartera servicios

Cartera de Serveis del C.A. AVINGUDA DE SAX

El C.A. Avinguda de Sax disposa dels següents serveis:

- Medicina general
- Infermeria
- Pediatria

El C.S. Marina Espanyola és el **Punt d'Atenció Continuada (PAC)** de la Zona Bàsica de Salut 3 i la 4. Això vol dir que el centre atén les urgències sanitàries fora del horari assistencial diari.

Les Unitats de Suport d'aquest centre son:

- Centre de Salut Sexual i Reproductiva d'Elda
- Unitat de Salut Mental d'Elda
- Unitat de Conductes Adictives d'Elda
- Treball social: C.S. Marina Espanyola
- Matrò/ona: C.S. Marina Espanyola
- Rehabilitació: C.S. Marina Espanyola
- Radiologia: C.E. Elda

13/06/16

At. Primaria - Centros - CA La Canyada - Cartera servicios

Cartera de Serveis del C.A. LA CANYADA

El C.A. La Canyada disposa dels següents serveis:

- Medicina general
- Infermeria

El C.S. Biar és el **Punt d'Atenció Continuada (PAC)** de la Zona Bàsica de Salut 2. Això vol dir que el centre atén les urgències sanitàries fora del horari assistencial diari.

Les Unitats de Suport d'aquest centre son:

- Centre de Salut Sexual i Reproductiva de Villena
- Unitat de Salut Mental de Villena
- Unitat de Conductes Adictives de Villena
- Pediatria: C.S. Biar
- Matró/ona: C.S. Biar
- Rehabilitació: C.S. Villena I
- Radiologia: C.S.I. Villena

13/06/16

At. Primaria - Centros - CA Camp de Mirra - Cartera servicios

Cartera de Serveis del C.A. CAMP DE MIRRA

El C.A. Camp de Mirra disposa dels següents serveis:

- Medicina general
- Infermeria

El C.S. Biar és el **Punt d'Atenció Continuada (PAC)** de la Zona Bàsica de Salut 2. Això vol dir que el centre atén les urgències sanitàries fora del horari assistencial diari.

Les Unitats de Suport d'aquest centre son:

- Centre de Salut Sexual i Reproductiva de Villena
- Unitat de Salut Mental de Villena
- Unitat de Conductes Adictives de Villena
- Pediatria: C.S. Biar
- Matró/ona: C.S. Biar
- Rehabilitació: C.S. Villena I
- Radiologia: C.S.I. Villena

13/06/16

At. Primaria - Centros - CS Villena2 - Cartera servicios

Cartera de Serveis del C.S. VILLENA 2

El C.S. Villena II disposa dels següents serveis:

- Medicina general
- Infermeria
- Pediatria
- Matrò/ona
- Treball Social

El C.S.I. Villena és el **Punt d'Atenció Continuada (PAC)** de la Zona Bàsica de Salut 10. Això vol dir que el centre atén les urgències sanitàries fora del horari assistencial diari.

Les Unitats de Suport d'aquest centre son:

- Centre de Salut Sexual i Reproductiva de Villena
- Unitat de Salut Mental de Villena
- Unitat de Conductes Adictives de Villena
- Radiologia: C.S.I. Villena
- Rehabilitació: C.S.I. Villena
- Odontologia: C.S. Villena I
- Higienista dental: C.S. Villena I

13/06/16

At. Primaria - Centros - CS Villena1 - Cartera servicios

Cartera de Serveis del C.S. VILLENA 1

El C.S. Villena I disposa dels següents serveis:

- Medicina general
- Infermeria
- Pediatria
- Matrò/ona
- Higienista dental
- Odontòleg
- Treball Social

El C.S.I. Villena és el **Punt d'Atenció Continuada (PAC)** de la Zona Bàsica de Salut 10. Això vol dir que el centre atén les urgències sanitàries fora del horari assistencial diari.

Les Unitats de Suport d'aquest centre son:

- Centre de Salut Sexual i Reproductiva de Villena
- Unitat de Salut Mental de Villena
- Unitat de Conductes Adictives de Villena
- Radiologia: C.S.I. Villena
- Rehabilitació: C.S.I. Villena

13/06/16

At. Primaria - Centros - CS Sax - Cartera servicios

Cartera de Serveis del C.S. SAX

El C.S. Sax disposa dels següents serveis:

- Medicina general
- Infermeria
- Pediatria
- Matrò/ona

El C.S. Sax és el **Punt d'Atenció Continuada (PAC)** de la Zona Bàsica de Salut 9. Això vol dir que el centre atén les urgències sanitàries fora del horari assistencial diari.

Les Unitats de Suport d'aquest centre son:

- Centre de Salut Sexual i Reproductiva de Villena
- Unitat de Salut Mental de Villena
- Unitat de Conductes Adictives de Villena
- Radiologia: C.S.I. Villena
- Rehabilitació: C.S. Villena 1
- Odontologia: C.S. Villena 1
- Treball Social: Aquestes prestacions es gestionen des dels Serveis Socials de l'Ajuntament de Sax.

13/06/16

At. Primaria - Centros - CS Pinoso - Cartera servicios

Cartera de Serveis del C.S. EL PINÒS

El C.S. El Pinòs disposa dels següents serveis:

- Medicina general
- Infermeria
- Pediatria
- Treball social
- Matrò/ona

El C.S. El Pinòs és el **Punt d'Atenció Continuada (PAC)** de la Zona Bàsica de Salut 8. Això vol dir que el centre atén les urgències sanitàries fora del horari assistencial diari.

Les Unitats de Suport d'aquest centre son:

- Centre de Salut Sexual i Reproductiva d'Elda
- Unitat de Salut Mental d'Elda
- Unitat de Conductes Adictives d'Elda
- Higienista dental: C.S. Monóvar
- Radiologia: C.E. Elda

13/06/16

At. Primaria - Centros - CS Petrer2 - Cartera servicios

Cartera de Serveis del C.S. PETRER 2

El C.S. Petrer 2 disposa dels següents serveis:

- Medicina general
- Infermeria
- Pediatria

El C.S. Petrer 1 és el **Punt d'Atenció Continuada (PAC)** de la Zona Bàsica de Salut 7. Això vol dir que el centre atén les urgències sanitàries fora del horari assistencial diari.

Les Unitats de Suport d'aquest centre son:

- Centre de Salut Sexual i Reproductiva d'Elda
- Unitat de Salut Mental d'Elda
- Unitat de Conductes Adictives d'Elda
- Radiología: C.E. Elda
- Higienista dental: C.S. Petrel 1
- Trabajo social: C.S. Petrel 1
- Matró/a: C.S. Petrel 1

13/06/16

At. Primaria - Centros - CS Petrer1 - Cartera servicios

Cartera de serveis del C.S. PETRER 1

El C.S. Petrer 1 disposa dels següents serveis:

- Medicina general
- Infermeria
- Pediatria
- Higienista dental
- Treball social
- Matró/ona

El C.S. Petrer 1 és el **Punt d'Atenció Continuada (PAC)** de la Zona Bàsica de Salut 7. Això vol dir que el centre atén les urgències sanitàries fora del horari assistencial diari.

Les Unitats de Suport d'aquest centre son:

- Centre de Salut Sexual i Reproductiva d'Elda
- Unitat de Salut Mental d'Elda
- Unitat de Conductes Adictives d'Elda
- Radiologia: C.E. Elda

13/06/16

At. Primaria - Centros - CS Novelda - Cartera servicios

Cartera de Serveis del C.S. NOVELDA

El C.S. Novelda disposa dels següents serveis:

- Medicina general
- Infermeria
- Pediatria
- Matró/ona
- Odontòleg
- Rehabilitació
- Radiologia
- Treballador Social

El C.S. Novelda és el **Punt d'Atenció Continuada (PAC)** de la Zona Bàsica de Salut 6. Això vol dir que el centre atén les urgències sanitàries fora del horari assistencial diari.

Les Unitats de Suport d'aquest centre son:

- Centre de Salut Sexual i Reproductiva de Novelda
- Unitat de Salut Mental de Novelda
- Unitat de Conductes Adictives d'Elda

13/06/16

At. Primaria - Centros - CS Monovar - Cartera servicios

Cartera de Serveis del C.S. MONÒVER

El C.S. Monòver disposa dels següents serveis:

- Medicina general
- Infermeria
- Pediatria
- Rehabilitació
- Matró/ona
- Higienista dental
- Treballador Social

El C.S. Monòver és el **Punt d'Atenció Continuada (PAC)** de la Zona Bàsica de Salut 5. Això vol dir que el centre atén les urgències sanitàries fora del horari assistencial diari.

Les Unitats de Suport d'aquest centre son:

- Centre de Salut Sexual i Reproductiva de Petrer
- Unitat de Salut Mental d'Elda
- Unitat de Conductes Adictives d'Elda
- Radiologia: C.E. Elda

13/06/16

At. Primaria - Centros - CS Acacias - Cartera servicios

Cartera de Serveis del C.S. ACÀCIES

El C.S. Acàcies disposa dels següents serveis:

- Medicina general
- Infermeria
- Pediatria
- Higienista dental
- Matrò/ona
- Treball social

El C.S. Marina Espanyola és el **Punt d'Atenció Continuada (PAC)** de la Zona Bàsica de Salut 3 i la 4. Això vol dir que el centre atén les urgències sanitàries fora del horari assistencial diari.

Les Unitats de Suport d'aquest centre son:

- Centre de Salut Sexual i Reproductiva d'Elda
- Unitat de Salut Mental d'Elda
- Unitat de Conductes Adictives d'Elda
- Rehabilitació: C.S. Marina Espanyola
- Radiologia: C.E. Elda

13/06/16

At. Primaria - Centros - CS Marina Española - Cartera servicios

Cartera de Serveis del C.S. MARINA ESPANYOLA

El C.S. Marina Espanyola disposa dels següents serveis:

- Medicina general
- Infermeria
- Pediatria
- Matrò/ona
- Treballador Social
- Rehabilitació

El C.S. Marina Espanyola es el **Punt d'Atenció Continuada (PAC)** de la Zona Bàsica de Salut 3 i la 4. Això vol dir que el centre atén les urgències sanitàries fora del horari assistencial diari.

Les Unitats de Suport d'aquest centre son:

- Centre de Salut Sexual i Reproductiva d'Elda
- Unitat de Salut Mental d'Elda
- Unitat de Conductes Adictives d'Elda
- Radiologia: C.E. Elda

13/06/16

At. Primaria - Centros - CA Salinas - Datos

CA SALINES

Zona Básica de Salud:	9	Teléfono cita previa:	966 957 223
Dirección:	Ctra. de Sax, s/n 03638 Salinas (Alicante)	Teléfono urgencias:	966 957 223
E-mail:	-	Fax:	
Horario laborables:	8:00 - 15:00 horas	Horario sábados:	8 - 15 h en Centro de referencia CSSax
Horario festivos:	-		

13/06/16

At. Primaria - Centros - CA La Encina - Datos

C.A. LA ENCINA

Zona Bàsica de Salut:	10	Telèfon cita previa:	965 823 010
Direcció:	Avda. de la Constitució, 80 03408 LA ENCINA (Alacant)	Telèfon urgències:	-
E-mail:	-	Fax:	-
Horari laborables:	11:30 - 13:30 hores	Horari dissabtes:	-
Horari festius:	Ln, Mc i Vn de 12 a 14		

13/06/16

At. Primaria - Centros - CA L'Alguenya - Datos

C.A. L'ALGUENYA

Zona Bàsica de Salut:	8	Telèfon cita previa:	966 957 230
Direcció:	C/ Ruperto Chapí, 7 03668 L'ALGUENYA (Alacant)	Telèfon urgències:	966 957 235
E-mail:	-	Fax:	-
Horari laborables:	8 - 15 hores	Horari dissabtes:	-
Horari festius:	-		

13/06/16

At. Primaria - Centros - CA L'Algayat - Datos

C.A. L'ALGAYAT

Zona Bàsica de Salut:	6	Telèfon cita previa:	-
Direcció:	Crta. L'Agueya - La Romana 03669 L'ALGAYAT (Alacant)	Telèfon urgències:	-
E-mail:	-	Fax:	-
Horari laborables:	8 - 15 hores	Horari dissabtes:	-
Horari festius:	-		

13/06/16

At. Primaria - Centros - CA La Romana - Datos

C.A. LA ROMANA

Zona Bàsica de Salut:	6	Telèfon cita previa:	965 627 800
Direcció:	C/ Cervantes, 28 03669 LA ROMANA (Alacant)	Telèfon urgències:	-
E-mail:	-	Fax:	-
Horari laborables:	8 - 15 hores	Horari dissabtes:	-
Horari festius:	-		

13/06/16

At. Primaria - Centros - CA Xinorlet - Datos

C.A. XINORLET - CASES DEL SENYOR

Zona Bàsica de Salut:	5	Telèfon cita previa:	966 957 210
Direcció:	Parcela XB67 03649 XINORLET (Alacant)	Telèfon urgències:	-
E-mail:	-	Fax:	-
Horari laborables:	Ln, Mc i Vn de 12 - 14 hores	Horari dissabtes:	-
Horari festius:	-		

13/06/16

At. Primaria - Centros - CA Avda Sax - Datos

C.A. AVINGUDA DE SAX

Zona Bàsica de Salut:	3	Telèfon cita previa:	966 957 600
Direcció:	Avda. de Sax, s/n 03600 ELDA (Alacant)	Telèfon urgències:	966 957 605
E-mail:	-	Fax:	966 957 601
Horari laborables:	8 - 21 hores	Horari dissabtes:	-
Horari festius:	-		

13/06/16

At. Primaria - Centros - CA La Canyada - Datos

C.A. LA CANYADA

Zona Bàsica de Salut:	2	Telèfon cita prèvia:	965 936 450
Direcció:	C/ Pintor Sorolla, 35 03409 LA CANYADA (Alacant)	Telèfon urgències:	-
E-mail:	-	Fax:	-
Horari laborables:	Ln i Mc de 8 a 15 h Mt, Jv i Vn de 8 a 11:30 hores	Horari dissabtes:	-
Horari festius:	-		

13/06/16

At. Primaria - Centros - CA Camp de Mirra - Datos

C.A. CAMP DE MIRRA

Zona Bàsica de Salut:	2	Telèfon cita previa:	965 823 730
Direcció:	C/ Músic José Albero, 1 03469 CAMP DE MIRRA	Telèfon urgències:	-
E-mail:	-	Fax:	-
Horari laborables:	Mt, Jv i Vn de 14:30 - 15 hores	Horari dissabtes:	-
Horari festius:	-		

13/06/16

At. Primaria - Centros - CA Beneixama - Datos

C.A. BENEIXAMA

Zona Bàsica de Salut:	2	Telèfon cita previa:	965 823 015
Direcció:	C/ Practicant Bellod, 2 03460 BENEIXAMA (Alacant)	Telèfon urgències:	-
E-mail:	-	Fax:	-
Horari laborables:	8 - 15 hores	Horari dissabtes:	-
Horari festius:	-		

13/06/16

At. Primaria - Centros - CS Villena2 - Datos

C.S. VILLENA 2

Zona Bàsica de Salut:	10	Telèfon cita previa:	965 823 170
Direcció:	Avda. dels Toreros, s/n 03400 VILLENA (Alacant)	Telèfon urgències:	965 823 175
E-mail:	-	Fax:	965 823 171
Horari laborables:	8 - 21 hores	Horari dissabtes:	8 - 15 hores
Horari festius:	-		

13/06/16

At. Primaria - Centros - CS Villena1 - Datos

C.S. VILLENA 1

Zona Bàsica de Salut:	10	Telèfon cita previa:	965 823 040
Direcció:	C/ Sant Francesc, 1 03400 VILLENA (Alacant)	Telèfon urgències:	965 823 045
E-mail:	-	Fax:	-
Horari laborables:	8 - 21 hores	Horari dissabtes:	8 - 15 hores
Horari festius:	-		

13/06/16

At. Primaria - Centros - CS Sax - Datos

C.S. SAX

Zona Bàsica de Salut:	9	Telèfon cita previa:	966 957 000
Direcció:	C/ Reis Catòlics, 2 03630 SAX (Alacant)	Telèfon urgències:	966 957 005
E-mail:	-	Fax:	-
Horari laborables:	8 - 21 hores	Horari dissabtes:	8 - 15 hores
Horari festius:	-		

13/06/16

At. Primaria - Centros - CS Pinoso - Datos

C.S. EL PINÓS

Zona Bàsica de Salut:	8	Telèfon cita previa:	966 957 070
Direcció:	C/ Petrer, 4 03650 EL PINÓS (Alacant)	Telèfon urgències:	966 957 091
E-mail:	-	Fax:	-
Horari laborables:	8 - 21 hores	Horari dissabtes:	8 - 15 hores
Horari festius:	-		

13/06/16

At. Primaria - Centros - CS Petrer2 - Datos

C.S. PETRER 2

Zona Bàsica de Salut:	7	Telèfon cita previa:	966 957 610
Direcció:	Plaça Paco López Pina, 5 03610 PETRER (Alacant)	Telèfon urgències:	966 957 615
E-mail:	-	Fax:	966 957 611
Horari laborables:	8 - 21 hores	Horari dissabtes:	8 - 15 hores
Horari festius:	-		

13/06/16

At. Primaria - Centros - CS Petrer1 - Datos

C.S. PETRER 1

Zona Bàsica de Salut:	7	Telèfon cita previa:	966 957 260
Direcció:	C/ Cura Jesús Zaragoza, 3 03610 PETRER (Alacant)	Telèfon urgències:	966 957 265
E-mail:	-	Fax:	-
Horari laborables:	8 - 21 hores		
Horari festius:	-		

13/06/16

At. Primaria - Centros - CS Novelda - Datos

C.S. NOVELDA

Zona Bàsica de Salut:	6	Telèfon cita previa:	965 627 800
Direcció:	C/ Verge del Remei, 114 03660 NOVELDA (Alacant)	Telèfon urgències:	965 627 810
E-mail:	-	Fax:	-
Horari laborables:	8:00 - 21:00 hores	Horari dissabtes:	8:00 - 15:00 hores
Horari festius:	-	Horari estiu divendres:	8:00 - 15:00 hores
Horari estiu de dilluns a dijous:	8:00 - 19:00 hores		

13/06/16

At. Primaria - Centros - CS Monovar - Datos

C.S. MONÒVER

Zona Bàsica de Salut:	5	Telèfon cita previa:	966 957 550
Direcció:	C/ Dr. Rico Jara, s/n 03640 MONÒVER (Alacant)	Telèfon urgències:	966 957 555
E-mail:	-	Fax:	-
Horari laborables:	8 - 21 hores	Horari dissabtes:	8 - 15 hores
Horari festius:	-		

13/06/16

At. Primària - Centros - CS Acacias - Datos

C.S. ACÀCIES

Zona Bàsica de Salut:	4	Telèfon cita previa:	966 957 625
Direcció:	Avda. de les Acàcies, 31 03600 ELDA (Alacant)	Telèfon urgències:	-
E-mail:	-	Fax:	966 957 626
Horari laborables:	8 - 21 hores	Horari dissabtes:	8 - 15 hores
Horari festius:	-		

13/06/16

At. Primaria - Centros - CS Marina Española - Datos

C.S. MARINA ESPANYOLA

Zona Bàsica de Salut:	3	Telèfon cita previa:	966 957 570
Direcció:	Avda. Marina Espanyola, s/n 03600 ELDA (Alacant)	Telèfon urgències:	966 957 575
E-mail:	-	Fax:	966 957 571
Horari laborables:	8 - 21 hores	Horari dissabtes :	8 - 15 hores
Horario festius:	-		

13/06/16

At. Primaria - Uds Apoyo - PAC Villena

Punt d'Atenció Continuada de VILLENA

Direcció:	C/ Prat de la Vila, 92 03400 VILLENA (Alacant)	Telèfon:	-
E-mail:	-	Fax:	-
Horari laborables:	21 - 8 hores	Horari dissabtes:	15 - 8 hores
Horari festius:	8 - 8 hores		

- **Punts d'Atenció Continuada (PAC):** Són els punts on s'ofereix assistència sanitària quan els Centres de Salut es troben tancats. Són el primer punt d'atenció urgent.

13/06/16

At. Primaria - Uds Apoyo - PAC Sax

Punt d'Atenció Continuada de SAX

Direcció:	C/ Reis Catòlics, 2 03630 SAX (Alacant)	Telèfon:	-
E-mail:	-	Fax:	-
Horari laborables:	21 - 8 hores	Horari dissabtes:	15 - 8 hores
Horari festius:	8 - 8 hores		

- **Punts d'Atenció Continuada (PAC):** Són els punts on s'ofereix assistència sanitària quan els Centres de Salut es troben tancats. Són el primer punt d'atenció urgent.

13/06/16

At. Primaria - Uds Apoyo - PAC Pinoso

Punt d'Atenció Continuada de EL PINÓS

Direcció:	C/ Petrer, 4 03650 EL PINÓS (Alacant)	Telèfon:	-
E-mail:	-	Fax:	-
Horari laborables:	15 - 8 hores	Horari dissabtes:	15 - 8 hores
Horari festius:	8 - 8 hores		

- **Punts d'Atenció Continuada (PAC):** Són els punts on s'ofereix assistència sanitària quan els Centres de Salut es troben tancats. Són el primer punt d'atenció urgent.

13/06/16

At. Primaria - Uds Apoyo - PAC Petrer

Punt d'Atenció Continuada de PETRER

Direcció:	Pl. Paco López Pina, 5 03610 PETRER (Alacant)	Telèfon:	-
E-mail:	-	Fax:	-
Horari laborables:	21 - 8 hores	Horari dissabtes:	15 - 8 hores
Horari festius:	8 - 8 hores		

- **Punts d'Atenció Continuada (PAC):** Són els punts on s'ofereix assistència sanitària quan els Centres de Salut es troben tancats. Són el primer punt d'atenció urgent.

13/06/16

At. Primaria - Uds Apoyo - PAC Novelda

Punt d'Atenció Continuada de NOVELDA

Direcció:	Pl. Verge del Remei, s/n 03660 NOVELDA (Alacant)	Telèfon:	966 957 279
E-mail:	-	Fax:	-
Horari laborables:	15 - 8 hores	Horari dissabtes:	15 - 8 hores
Horari festius:	8 - 8 hores		

- **Punts d'Atenció Continuada (PAC):** Són els punts on s'ofereix assistència sanitària quan els Centres de Salut es troben tancats. Són el primer punt d'atenció urgent.

13/06/16

At. Primaria - Uds Apoyo - PAC Monóvar

Punt d'Atenció Continuada de MONÓVER

Direcció:	C/ Dr. Rico Jara, s/n 03640 MONÓVER (Alacant)	Telèfon:	-
E-mail:	-	Fax:	-
Horarilaborables:	21 - 8 hores	Horari dissabtes:	15 - 8 hores
Horari festius:	8 - 8 hores		

- **Punts d'Atenció Continuada (PAC):** Són els punts on s'ofereix assistència sanitària quan els Centres de Salut es troben tancats. Són el primer punt d'atenció urgent.

13/06/16

At. Primaria - Uds Apoyo - PAC Elda

Punt d'Atenció Continuada d'ELDA

Direcció:	Avda. de Marina Espanyola, s/n 03600 ELDA (Alacant)	Telèfon:	966 957 279
E-mail:	-	Fax:	-
Horari laborables:	21 - 8 hores	Horari dissabtes:	15 - 8 hores
Horari festius:	8 - 8 hores		

- **Punts d'Atenció Continuada (PAC):** Són els punts on s'ofereix assistència sanitària quan els Centres de Salut es troben tancats. Són el primer punt d'atenció urgent.

13/06/16

At. Primaria - Uds Apoyo - PAC Biar

Punt d'Atenció Continuada de BIAR

Direcció:	C/ Les Passes, 6 03410 BIAR (Alacant)	Telèfon:	-
E-mail:	-	Fax:	-
Horari laborables:	15 - 8 hores	Horari dissabtes:	15 - 8 hores
Horari festius:	8 - 8 hores		

- **Punts d'Atenció Continuada (PAC):** Són els punts on s'ofereix assistència sanitària quan els Centres de Salut es troben tancats. Són el primer punt d'atenció urgent.

13/06/16

At. Primaria - Uds Apoyo - CSSyR Monóvar

CSSiR de MONÓVER

Direcció:	C/ Dr. Rico Jara, s/n 03640 MONÓVAR(Alacant)	Telèfon:	966 960 211
E-mail:	-	Fax:	-
Horari laborables:	8 - 15 hores	Horari dissabtes:	-
Horari festius:	-		

- **Centres de Salut Sexual i Reproductiva (CSSiR):** Proporcionen ajuda front a enfermetats i problemes de caràcter sexual i reproductiu.
- **Aquesta unitat avarca les poblacions de:** Monóver.

13/06/16

At. Primaria - Uds Apoyo - CSSyR Villena

CSSiR de VILLENA

Direcció: C/ Sant Francesc, 1
03400 VILLENA (Alacant)

Telèfon: 965 823 063

E-mail: -

Fax: 965 800 066

Horari laborables: 8 - 15 hores

Horari dissabtes: -

Horari ferstius: -

- **Centres de Salut Sexual i Reproductiva (CSSiR):** Proporcionen ajuda front a enfermetats i problemes de caràcter sexual i reproductiu.
- **Aquesta unitat avarca les poblacions de:** Villena.

13/06/16

At. Primaria - Uds Apoyo - CSSyR Petrer

CSSiR de PETRER

Direcció:	C/ Cura Jesús Zaragoza, 3 03610 PETRER (Alacant)	Telèfon:	966 957 279
E-mail:	-	Fax:	-
Horari laborables:	8 - 15 hores	Horari dissabtes:	-
Horari festius:	-		

- **Centres de Salut Sexual i Reproductiva (CSSiR):** Proporcionen ajuda front a enfermetats i problemes de caràcter sexual i reproductiu.
- **Aquesta unitat avarca les poblacions de:** Petrer.

13/06/16

At. Primaria - Uds Apoyo - CSSyR Novelda

CSSiR de NOVELDA

Direcció:	Pl. Verge del Remei, 114 03660 NOVELDA (Alacant)	Telèfon:	965 627 804
E-mail:	-	Fax:	-
Horari laborables:	8 - 15 hores	Horari dissabtes:	-
Horari festius:	-		

- **Centres de Salut Sexual i Reproductiva (CSSiR):** Proporcionen ajuda front a enfermetats i problemes de caràcter sexual i reproductiu.
- **Aquesta unitat avarca les poblacions de:** Novelda.

13/06/16

At. Primaria - Uds Apoyo - CSSyR Elda

CSSiR d'ELDA

Direcció:	Avda. de les Acàcies, 31 03600 ELDA (Alacant)	Telèfon:	966 957 632
E-mail:	-	Fax:	966 957 639
Horari laborables:	8 - 15 hores	Horari dissabtes:	-
Horari festius:	-		

- **Centres de Salut Sexual i Reproductiva (CSSiR):** Proporcionen ajuda front a enfermetats i problemes de caràcter sexual i reproductiu.
- **Aquesta unitat avarca les poblacions de:** Elda.

13/06/16

At. Primaria - Uds Apoyo - USM Infantil

Unitat de Salut Mental INFANTIL

Direcció:	Avda. de les Acàcies, 31 03600 ELDA (Alacant)	Telèfon:	966 957 631
E-mail:	-	Fax:	966 957 639
Horari laborables:	8 - 15 hores	Horari dissabtes:	-
Horari festius:	-		

- **Unitats de Salut Mental (USM):** Aporten assistència front a enfermetats i trastorns mentales.
- **Aquesta unitat avarca les poblacions de:** Elda.

13/06/16

At. Primaria - Uds Apoyo - USM Monóvar

Unitat de Salut Mental de MONÒVER

Direcció:	C/ Dr. Rico Jara, s/n 03640 MONÒVER (Alacant)	Telèfon:	966 960 211
E-mail:	-	Fax:	-
Horari laborables:	8 - 15 hores	Horari dissabtes:	-
Horari festius:	-		

- **Unitats de Salut Mental (USM):** Aporten assistència front a enfermetats i trastorns mentales.
- **Aquesta unitat avarca les poblacions de:** Monòver.

13/06/16

At. Primaria - Uds Apoyo - USM Elda

Unitat de Salut Mental d'ELDA

Direcció:	Avda. Marina Espanyola, s/n 03600 ELDA (Alacant)	Telèfon:	966 957 581
E-mail:	-	Fax:	-
Horari laborables:	8 - 15 hores	Horari dissabtes:	-
Horari festius:	-		

- **Unitats de Salut Mental (USM):** Aporten assistència front a enfermetats i trastorns mentales.
- **Aquesta unitat avarca les poblacions de:** Elda.

13/06/16

At. Primaria - Uds Apoyo - USM Novelda

Unitat de Salut Mental de NOVELDA

Direcció:	C/ Lepanto, s/n 03660 NOVELDA (Alacant)	Telèfon:	965 627 834
E-mail:	-	Fax:	-
Horari laborables:	8 - 15 hores	Horari dissabtes:	-
Horari festius:	-		

- **Unitats de Salut Mental (USM):** Aporten assistència front a enfermetats i trastorns mentales.
- **Aquesta unitat avarca les poblacions de:** Novelda.

13/06/16

At. Primaria - Uds Apoyo - USM Villena

Unitat de Salut Mental de VILLENA

Direcció:	C/ Sant Francesc, 1 03400 VILLENA (Alacant)	Telèfon:	966 823 048
E-mail:	-	Fax:	-
Horari laborables:	8 - 15 hores	Horari dissabtes:	-
Horari festius:	-		

- **Unitats de Salut Mental (USM):** Aporten assistència front a enfermetats i trastorns mentales.
- **Aquesta unitat avarca les poblacions de:** Villena.

13/06/16

At. Primaria - Uds Apoyo - USM Petrer

Unitat de Salut Mental de PETRER

Direcció:	C/ Cura Jesús Zaragoza, 3 03610 PETRER (Alacant)	Teléfono:	966 957 279
E-mail:	-	Fax:	-
Horari laborables:	8 - 15 hores	Horari dissabtes:	-
Horari festius:	-		

- **Unitats de Salut Mental (USM):** Aporten assistència front a enfermetats i trastorns mentales.
- **Aquesta unitat avarca les poblacions de:** Petrer.

13/06/16

At. Primaria - Uds Apoyo - UCA Villena

Unitat de Conductes Adictives de VILLENA

Direcció: C/ Gran Capità, 23
03400 VILLENA (Alacant)

Telèfon: 966 823 179

E-mail: -

Fax: 966 823 185

Horari laborables: 8 - 15 hores

Horari dissabtes: -

Horari festius: -

Serveis que ofereix: Garantitza l'assistència sanitària, psicològica i social a las persones afectades pels problemes derivats del consum de drogues i d'altres trastorns adictius.
Activitats: Tractament mèdic, psicològic i familiar dels afectats, Grup d'autoajuda dirigit a familiars de drogodependents, Grup d'ajuda per deixar l'adició al Tabac, Dispensari de metadona.

13/06/16

At. Primaria - Uds Apoyo - UCA Elda

Unitat de Conductes Adictives d'ELDA

Direcció:	C/ Mestre Granados, 32 03600 ELDA (Alacant)	Telèfon:	966 957 245
E-mail:	uca_elda@gva.es	Fax:	966 957 246
Horari laborables:	8 - 15 hores	Horari dissabtes:	-
Horari festius:	-		

Serveis que ofereix: Garantitza l'assistència sanitària, psicològica i social a las persones afectades pels problemes derivats del consum de drogues i d'altres trastorns adictius.
Activitats: Tractament mèdic, psicològic i familiar dels afectats, Grup d'autoajuda dirigit a familiars de drogodependents, Grup d'ajuda per deixar l'adició al Tabac, Dispensari de metadona.

13/06/16

At. Primaria - Uds Apoyo - Menu Listado Unidades Apoyo

Unitats de Conductes Adictives (UCA)

UCA Elda
UCA Villena

Unitats de Salut Mental (USM)

USM Petrer
USM Villena
USM Novelda
USM Elda
USM Monòver
USM Infantil

Centres de Salut Sexual i Reproductiva (CSSiR)

CSSiR Elda
CSSiR Novelda
CSSiR Petrer
CSSiR Villena
CSSiR Monòver

Punts d'Atenció Continuada (PAC)

PAC Biar
PAC Elda
PAC Monòver
PAC Novelda
PAC Petrer
PAC El Pinòs
PAC Sax
PAC Villena

13/06/16

At. Primaria - Enf. y adolescencia - Quienes somos

Qui som?

L'any 2007, es va crear el grup d'Educació per a la Salut del adolescent del Departament de Salut d'Elda. Aquest grup està format per infermeres dels Centres de Salut i Consultoris d'Atenció Primària dels municipis del Departament de Salut d'Elda i per tècnics del Centre de Salut Pública d'Elda que, organitzats en grups de treball, elaboren material docent per a realitzar activitats formatives als centres educatius en referència a alguns temes d'especial interès en quant a la promoció de la salut i la prevenció de la malaltia dirigides als adolescents.

13/06/16

At. Especializada - CSI Villena - Datos

CENTRE DE SERVEIS INTEGRATS DE VILLENA

Direcció: Crta. Prado de la Villa, 93 - Villena (Alacant)
Telèfon: 965 823 760
Fax: 966 823 128
Horari: 8 a 21 horas
Urgències: 965 823 770

13/06/16

Ciudadano - Derechos y deberes

Tot pacient a la Comunitat Valenciana té, entre altres, els següents drets:

1. El respecte a la seua dignitat, sense que pugui patir discriminació per raons de raça, sexe, econòmiques, socials, ideològiques o d'edat.

2. A rebre en tot moment un tracte humà, amable, comprensiu i respectuós.

3. A la confidencialitat de les dades sobre la seua salut, sense que ningú, sense la seua autorització, pugui accedir a elles, excepte en els casos previstos en la legislació vigent.

4. A obtenir les prestacions sanitàries assistencials, farmacèutiques i complementàries necessàries per a promoure, conservar, restablir la seua salut i/o pal·liar el patiment, segons el que estableix la normativa vigent.

5. A conèixer tota la informació obtinguda sobre la seua pròpia salut en qualsevol procés assistencial, no obstant això, es respectarà la voluntat del pacient que no desitge ser informat. El pacient és l'únic titular del dret a la informació.

6. A decidir lliurement entre les opcions clíniques que li presente el metge, després de rebre una adequada informació. És necessari el seu consentiment, realitzat a través del Consentiment Informat, abans d'una intervenció quirúrgica, procediment diagnòstic invasiu i quan es duen a terme procediments que comporten riscos rellevants per a la salut.

7. A triar metge/ pediatre i centre en els termes i condicions establits per la Conselleria de Sanitat.

8. A obtenir una segona opinió dins del sistema sanitari públic en les situacions i amb les condicions que la normativa vigent estableixca.

9. A accedir al coneixement de la seua història clínica i a obtenir'n una còpia en les condicions establides per la Conselleria de Sanitat.

10. A emetre voluntats anticipades i que aquestes siguen respectades per la institució sanitària.



Els pacients en l'àmbit de la Comunitat Valenciana estan subjectes al compliment de les obligacions següents:

1. Tractar amb consideració i respecte els professionals que cuiden de la seua salut i complir les normes de funcionament i convivència en cada centre sanitari.

2. Fer bon ús dels recursos i prestacions assistencials.

3. Complir les prescripcions de naturalesa sanitària que a fi de prevenir riscos per a la salut que s'establisquen amb caràcter general per la Conselleria de Sanitat.

4. Fer un ús racional de les prestacions farmacèutiques i la incapacitat laboral.

5. Utilitzar i cuidar les instal·lacions i els serveis sanitaris contribuint a la seua conservació i afavorint la seua habitabilitat i el confort dels altres pacients.

6. Facilitar de forma veraç les seues dades d'identificació i les necessàries per a un millor procés assistencial o per raons d'interés general.

7. Firmar el document establert quan no desitge rebre el tractament que se li ha prescrit, especialment quan es tracte de proves diagnòstiques, mesures preventives o tractaments especialment rellevants per a la seua salut.

8. Acceptar l'alta quan haja finalitzat el procés assistencial.

9. Complir les normes i els procediments d'ús i accés als drets que se li atorguen a través de la Llei de Drets i Informació al Pacient.

Portada - Mapa de Centros de Salud Pequeño



13/06/16

Departamento - Memorias de Gestión

Les Memòries de Gestió són un resum de la activitat realitzada en el Departament de Salut d'Elda al llarg de l'any.

13/06/16

Departamento - Comisiones - Intro

Les Comissions Clíniques són un instrument necessari per a la definició de la pràctica clínica correcta i adequada en situacions concretes i per a resoldre de forma interdisciplinària els problemes que puguen presentar-se en la Institució. Els grups de treball que les constitueixen són els encarregats d'elaborar, a partir del consens entre els professionals experts, els criteris d'actuació clínica segons els criteris de la medicina.

Les Comissions Clíniques són òrgans participatius amb funció assessora en què els professionals participen voluntàriament, mantenint la seua activitat assistencial. Un dels objectius fonamentals de les Comissions Clíniques és garantir la participació dels professionals de l'hospital en la millora constant de la qualitat. Sorgeix del reconeixement que la millora de la qualitat en l'assistència sanitària prestada depèn de la implicació de qui la realitza directament. Per tant han de considerar-se com una de les ferramentes de gestió de la qualitat més importants dels hospitals.

El Reglament de Funcionament ha sigut elaborat per la Comité de Qualitat Assistencial, no obstant això, canvis en l'organització de l'Hospital General Universitari d'Elda així com noves iniciatives funcionals incorporades en la Comissions Clíniques, fan necessari revisar periòdicament el contingut d'aquests documents, actualitzant-los, unificant criteris i fusionant-los tots en el present **Pla Funcional de la Comissions Assistencials de l'Hospital General Universitari d'Elda**.

El Pla Funcional que a continuació es desenvolupa inicialment serà aplicable a les Comissions Clíniques de l'Hospital General Universitari d'Elda per a les quals no hi ha ordres específiques de rang superior, encara que a mitjà termini es pretén que totes les Comissions de l'Hospital General Universitari d'Elda - assistencials o no -, s'adapten a les especificacions generals presents en aquest document.

El present Pla Funcional reemplaça els documents previs i entrarà en vigor en la data de la seua aprovació per la Gerència del Departament, a partir de l'aprovació de l'acta on estiga registrada aquesta.

El Reglamento de Funcionamiento ha sido elaborado por la Comité de Calidad Asistencial, sin embargo, cambios en la organización del Hospital General Universitario de Elda así como nuevas iniciativas funcionales incorporadas en la Comisiones Clínicas, hace necesario revisar periódicamente el contenido de estos documentos, actualizándolos, unificando criterios y fusionando todos ellos en el presente **Plan Funcional de la Comisiones Asistenciales del Hospital General Universitario de Elda**.

El Plan Funcional que a continuación se desarrolla inicialmente será de aplicación a las Comisiones Clínicas del Hospital General Universitario de Elda para las que no existen órdenes específicas de rango superior, aunque a medio plazo se pretende que todas las Comisiones del Hospital General Universitario de Elda - asistenciales o no -, se adapten a las especificaciones generales presentes en este documento.

El presente Plan Funcional reemplaza a los documentos previos y entrará en vigor en la fecha de su aprobación por la Gerencia del Departamento, a partir de la aprobación del acta donde esté registrada la misma.

13/06/16

Departamento - Misión, Visión y Valores

MISSIÓ

El Departament de Salut d'Elda té com a finalitat donar assistència primària i especialitzada de la millor qualitat possible, a través d'una pràctica professional i tècnica sustentada en la millor evidència disponible, minimitzant els riscos associats als serveis prestats i utilitzant de manera eficient els diners públics.

VISIÓ

Contribuir a la millora continuada de la qualitat a través d'una atenció assistencial eficient, que situe els nostres usuaris al capdavant de la Conselleria de Sanitat Universal i Salut Pública a nivell de satisfacció i seguretat del/de la pacient.

VALORS

Són el conjunt de principis i criteris d'actuació que condicionen els comportaments i les decisions dels i de les professionals del Departament de Salut al seu dia a dia. Aquests valors han d'impregnar totes les seues decisions i constituir la filosofia de comportament i relació en cada centre sanitari:

- Respecte cap als/les pacients i entre els/les professionals
- Tracte pròxim i personalitzat
- Honestetat i ètica professional
- Responsabilitat i professionalitat en el treball
- Transparència i veracitat en la transmissió de la informació
- Compromís personal i social amb els/les pacients i la salut

13/06/16

Departamento - Mensaje de Bienvenida

Como Equipo Directivo del Departamento de Salud de Elda, queremos darle la bienvenida desde nuestra renovada web, donde tendrá la oportunidad de conocernos y conseguir información que consideremos que le puede ser de utilidad.

Nuestro Departamento de Salud atiende de forma integral a la población de los municipios de Beneixama, Biar, Campo de Mirra, Cañada, Elda, Algueña, Romana, Monóvar, Novelda, Salinas, Sax, Petrero, Pinoso y Villena.

Para ello contamos con el Hospital General Universitario de Elda, Centro de Especialidades de Elda, Centro Sanitario Integrado de Villena, Centros de Salud de Acacias, Biar, Marina Española, Monóvar, Novelda, Petrero I, Petrero II, Pinoso, Sax, Villena I y Villena II, así como los consultorios auxiliares de: av. de Sax de Elda, Beneixama, Campo de Mirra, Cañada, Casas del Señor-Chinorlet, Algueña, La Encina, La Romana y Salinas, además del Centro de Salud Pública de Elda.

Nuestros principales retos de mejorar constantemente tanto la calidad asistencial como la satisfacción de nuestros pacientes, serían metas de difícil consecución si no pudiéramos contar con el compromiso de nuestros más de 2000 profesionales que en el día a día demuestran su implicación por encima de todo.

Somos conscientes de que sólo podremos avanzar situando a las personas como el centro de nuestras actuaciones, porque nuestro objetivo de prestar una atención sanitaria de forma integral, coordinada y continua sólo es posible a través de la coordinación de los diferentes recursos asistenciales colocando el/la paciente en el centro del sistema.

Muchas gracias por visitar nuestra web



El Equipo Directivo
del Departamento de Salud de Elda

13/06/16

At. Primaria - Centros - CS Biar - Mapa



13/06/16

At. Primaria - Centros - Menu Lista de CS

Zona Básica de Salud 2

CS Biar
CA Beneixama
CA Camp de Mirra
CA La Cañada

Zona Básica de Salud 5

CS Monóvar
CA Xinorlet - Casas del Señor

Zona Básica de Salud 8

CS Pinoso
CA L'Alguenya

Zona Básica de Salud 3

CS Marina Española
CA Avda. de Sax

Zona Básica de Salud 6

CS Novelda
CA La Romana
CA El Algayat

Zona Básica de Salud 9

CS Sax
CA Salinas

Zona Básica de Salud 4

CS Acacias
CA Virgen De La Cabeza

Zona Básica de Salud 7

CS Petrer 1
CS Petrer 2

Zona Básica de Salud 10

CS Villena 1
CS Villena 2
CA La Encina

13/06/16

At. Primaria - Centros - Mapa Centros de Salud



13/06/16

At. Especializada - Cartera servicios

Cartera de Serveis de l'HOSPITAL GENERAL UNIVERSITARI D'ELDA

► Àrea Mèdica

- Alergologia
- Anestèsia i Reanimació
 - Unitat de Cirurgia Sense Ingress (UCSI)
- Cardiologia
- Consultes Externes
- Endocrinologia
- Hematologia i Hemoteràpia
- Medicina Digestiva
 - Endoscopies
- Medicina Interna
- Nefrologia
 - Hemodiàlisi
- Neumologia
- Neurologia
- Oncologia
- Pediatria
- Psiquiatria
- Reumatologia
- Unitat de Cures Intensives
- Unitat Mèdica de Curta Estada
- Unitat de Malalties Infeccioses
- Urologia

► Àrea Quirúrgica

- Cirurgia General
- Cirurgia Ortopèdica i Traumatologia
- Dermatologia
- Ginecologia i Obstetrícia
- Oftalmologia
- Otorrinolaringologia

► Àrea Central

- Admissió i Documentació Clínica
- Anàlisis Clíniques
- Laboratori de Hematologia
- Servei de Trasfusions (Banc de Sang)
- Anatomia Patològica
- Esterilització
- Farmàcia
- Hospital de Dia
- Medicina Preventiva
- Radiodiagnòstic
- Rehabilitació o Fisioteràpia
- Servei d'Atenció al Pacient
- Unitat d'Hospitalització a Domicili
- Urgències

► Serveis Especials i de Suport

- Administració
- Docència
- Hosteleria
- Informàtica
- Manteniment
- Treball Social

At. Especializada - Hospital - Datos

HOSPITAL GENERAL UNIVERSITARI D'ELDA

Direcció:	Crta. de Sax, s/n - 03600 ELDA (Alacant)
Centralita:	966 989 000 / 966 989 001
Informació:	966 989 087
Informació de Consultes Externes:	966 989 006 / 966 989 007
Servei d'Informació al Pacient (SAIP):	966 989 032
Urgències:	966 989 040
Personal:	966 989 005

13/06/16

At. Especializada - Hospital - Mapa Hospital



13/06/16

At. Primaria - Centros - CS Biar - Datos

C.S. BIAR

Zona Bàsica de Salut:	2	Telèfon cita previa:	965 823 730
Direcció:	C/ Les Passes, 6 03410 BIAR (Alacant)	Telèfon urgències:	965 823 735
E-mail:	-	Fax:	96 282 64 51
Horari laborables:	8 - 15 hores	Horari dissabtes:	8 - 15 hores
Horari festius:	-		

13/06/16

Departamento - Ambito actuacion

Ací podrà consultar les zones bàsiques de salut del nostre Departament i el seu àmbit de cobertura. Per a cada centre indiquem les localitats i els districtes que atén.

L'Hospital General Universitari d'Elda "Mare de Déu de la Salut" es troba situat en el municipi d'Elda, perfectament comunicat amb els municipis que integren la seua àrea d'influència per mitjà de vies ràpides de comunicació.

A cada **Zona bàsica de salut (ZBS)** li correspon un **centre de capçalera** i en funció de la població i extensió de la zona a cobrir hi ha consultoris de salut que depenen directament del centre capçalera. Aquests consultoris ofereixen la capil·laritat assistencial suficient com per a cobrir la zona de salut sencera.

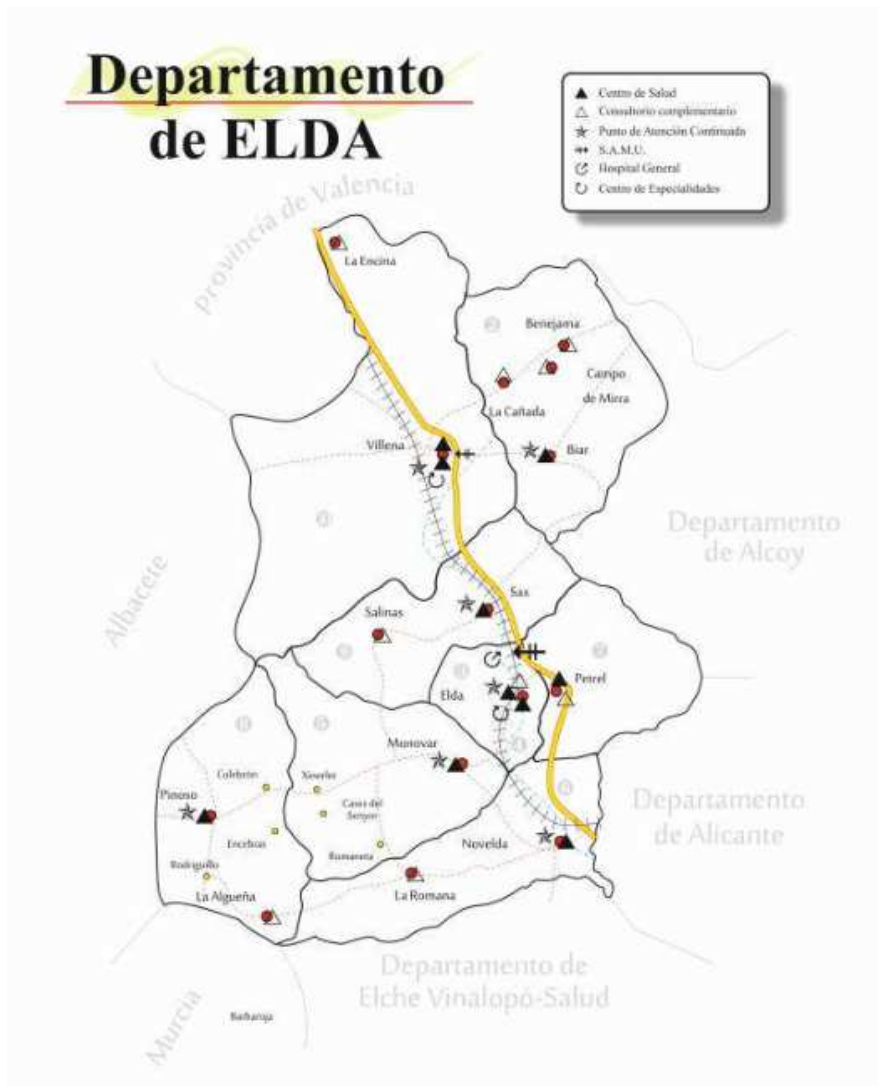

A més, hi ha diferents **Unitats de Suport**, com les *Unitats de Conductes Addictives (UCA)*, els *Centres de Salut Sexual i Reproductiva (CSSIR)* o les *Unitats de Salut Mental (USM)*, la missió de les quals aportar certs serveis que no estan disponibles en els centres de salut.

D'altra banda, hi ha els **Centres d'Atenció Especialitzada**, és a dir, l'*Hospital General Universitari d'Elda*, el *Centre d'Especialitats d'Elda* i el *Centre de Serveis Integrats de Villena*.

Finalment, els **Serveis d'Ajuda Mèdica Urgent (SAMU)**, aporten una atenció mòbil urgent durant 24 hores.

Construccion

Los contenidos de la nueva web del Departamento estarán disponibles en breve

01/06/16